

第5回 尼崎市公共施設マネジメント市民会議（第2期） 追加資料

- |    |         |                 |
|----|---------|-----------------|
| 1  | 障害者施設   | 1、2 ページ         |
| 2  | その他保育施設 | 3、4 ページ         |
| 3  | 青少年施設   | 5、6、7 ページ       |
| 4  | 産業振興施設  | 8、9、10 ページ      |
| 5  | 公園施設    | 11、12、13 ページ    |
| 6  | 消防施設    | 14、15、16 ページ    |
| 7  | 教育研修施設  | 17、18、19 ページ    |
| 8  | 図書館     | 20、23 ページ       |
| 9  | 公民館     | 21、22、23 ページ    |
| 10 | 体育施設    | 24、25、26、27 ページ |

あいあい分場 1階平面図

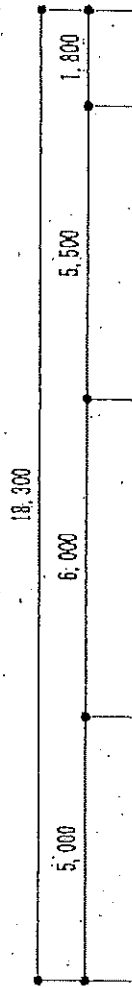
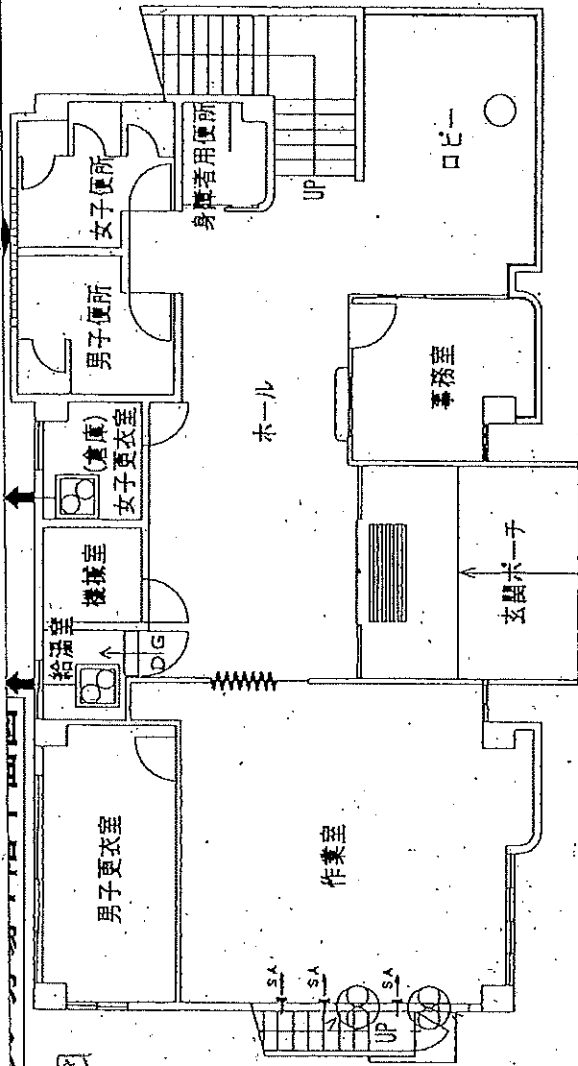

あいあい分場 2階平面図

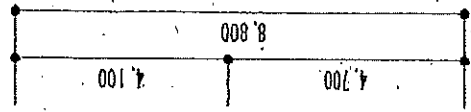
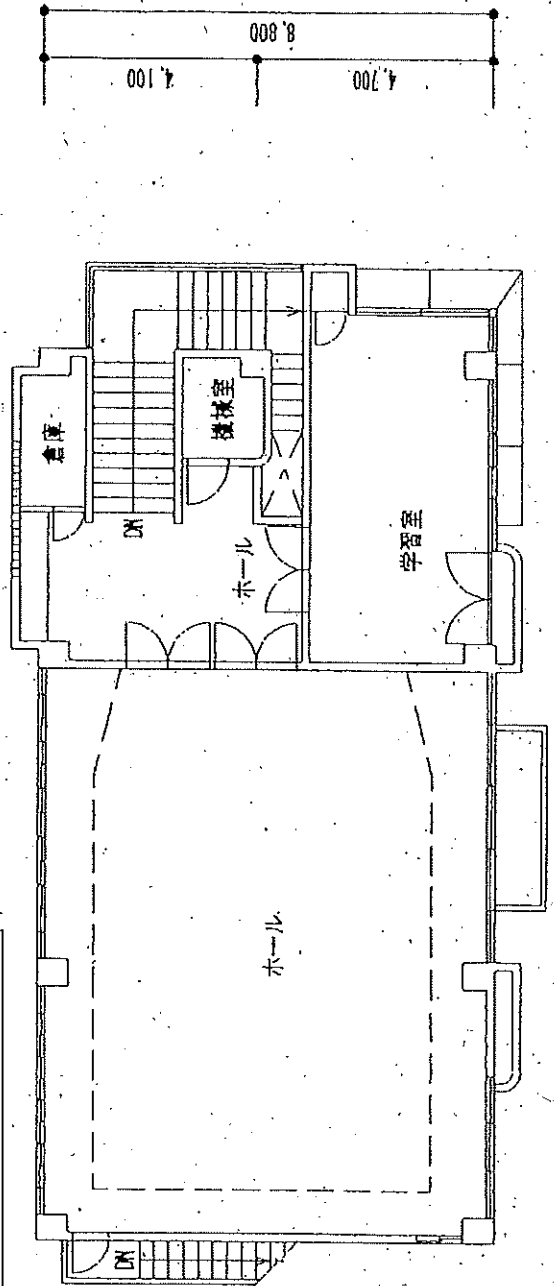

【障害者施設】

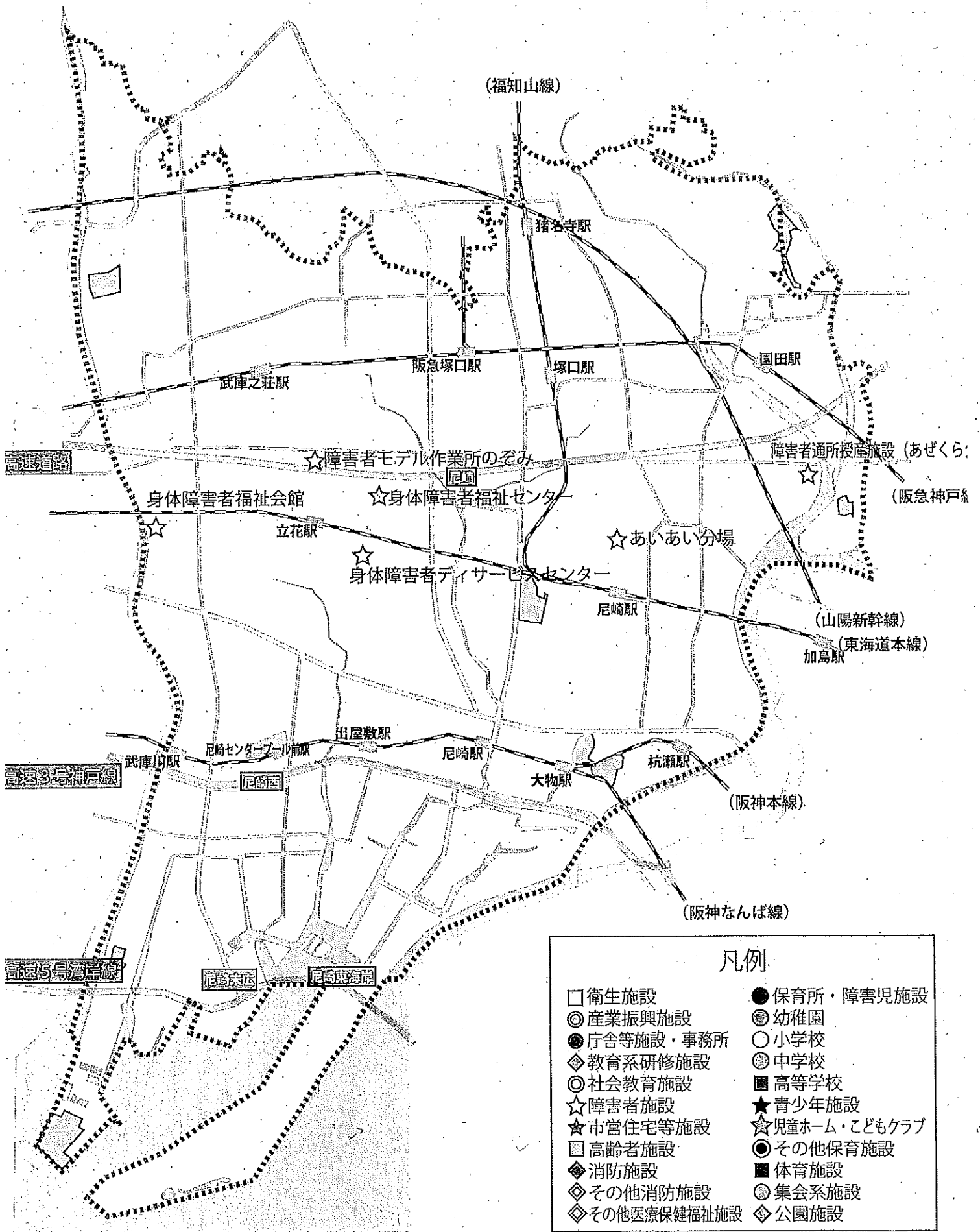

凡例

□ 衛生施設	● 保育所・障害児施設
◎ 産業振興施設	◎ 幼稚園
● 庁舎等施設・事務所	○ 小学校
◇ 教育系研修施設	◎ 中学校
◎ 社会教育施設	■ 高等学校
☆ 障害者施設	★ 青少年施設
★ 市営住宅等施設	☆ 児童ホーム・こどもクラブ
■ 高齢者施設	◎ その他保育施設
◆ 消防施設	■ 体育施設
◇ その他消防施設	◎ 集会系施設
◇ その他医療保健福祉施設	◇ 公園施設

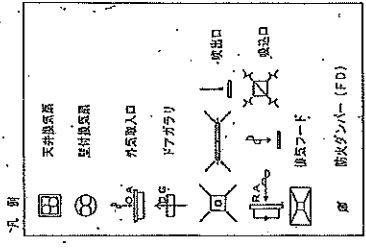
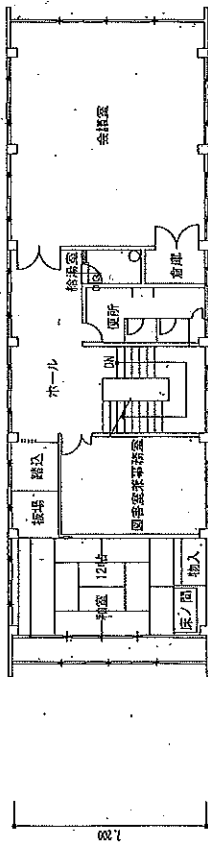
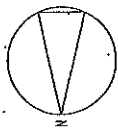

杭瀬保新2階  
フジの広場

2階平面図 1/200

(注) 指箭のあった箇所(特記すべき事項を含む)や撮影した写真の位置等を明記すること。

【その他保育施設】

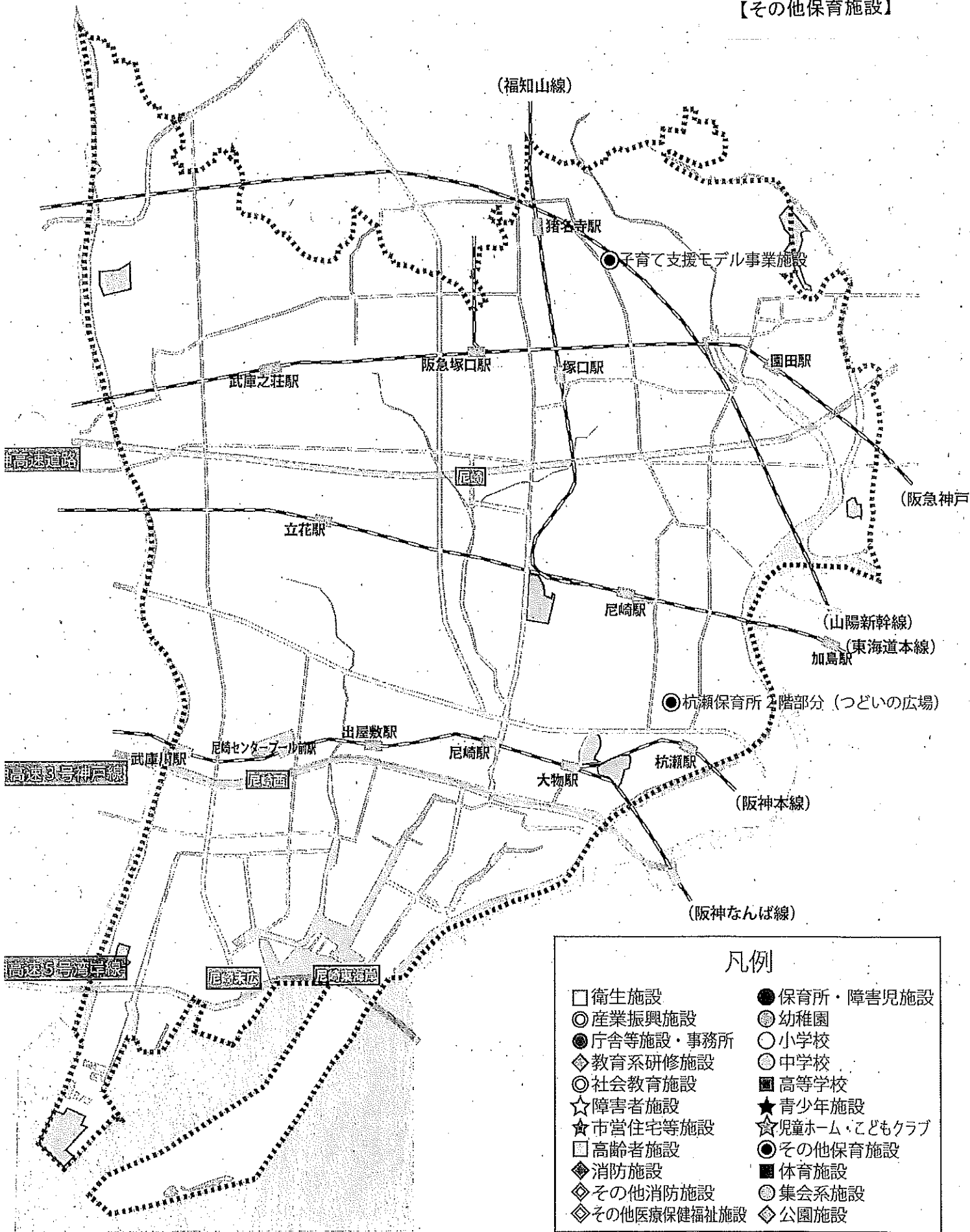

凡例

□ 衛生施設	● 保育所・障害児施設
◎ 産業振興施設	○ 幼稚園
● 庁舎等施設・事務所	○ 小学校
◇ 教育系研修施設	○ 中学校
◎ 社会教育施設	■ 高等学校
☆ 障害者施設	★ 青少年施設
★ 市営住宅等施設	☆ 児童ホーム・こどもクラブ
□ 高齢者施設	● その他保育施設
◆ 消防施設	■ 体育施設
◇ その他消防施設	◎ 集会系施設
◇ その他医療保健福祉施設	◇ 公園施設

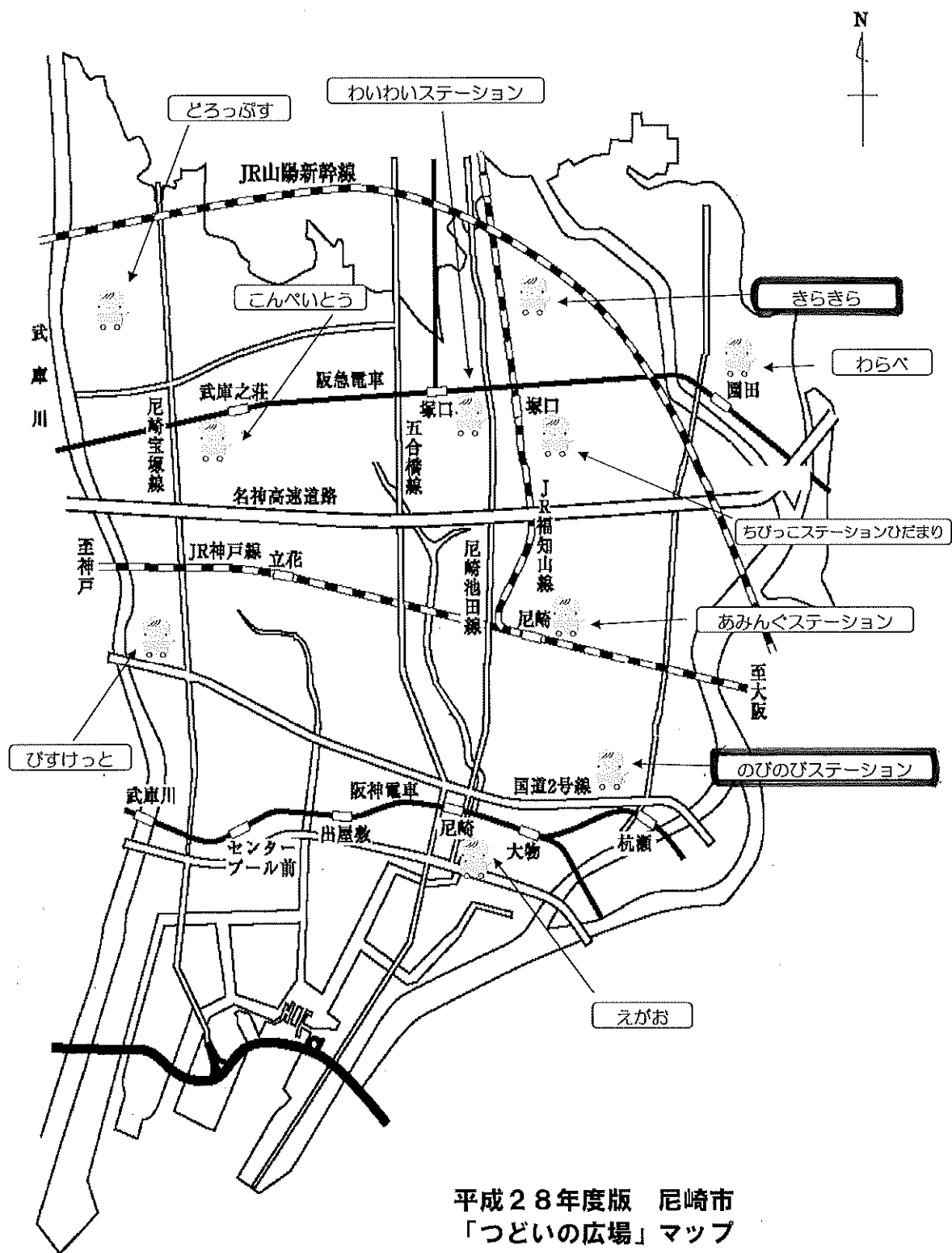

問合せ先：尼崎市こども家庭支援課  
 電話番号：06-6489-6349

青少年に豊かな自然環境の中で、野外活動及び集団生活を営む場を提供し、青少年の健全な育成を図ることを目的とした施設である。

- 規模 { 敷地面積 31,866.11㎡  
 建築面積 856.51㎡  
 建築延面積 1,525.31㎡
- 構造 鉄筋コンクリート造2階建  
 (一部3階建)
- 着工年月日 昭和40年 1月20日
- しゅん工年月日 昭和40年12月20日
- 建設費 58,762千円
- 設備 { 宿泊室、和室、大会議室、浴室、事務室、救護室、小会議室、多目的室等
- 宿泊定員 (宿泊室) 100人  
 (キャンプ場) 200人

- 利用方法 利用可能日数は原則として日帰りから2泊3日まで  
 尼崎市、猪名川町の団体は利用日の3か月前から7日前までに、それ以外の団体は、利用日の2か月前から7日前までに、電話にて空き状況を確認の上、利用許可書を青少年いこいの家までFAXまたは郵送で申し込む。
- 休館日 年末・年始

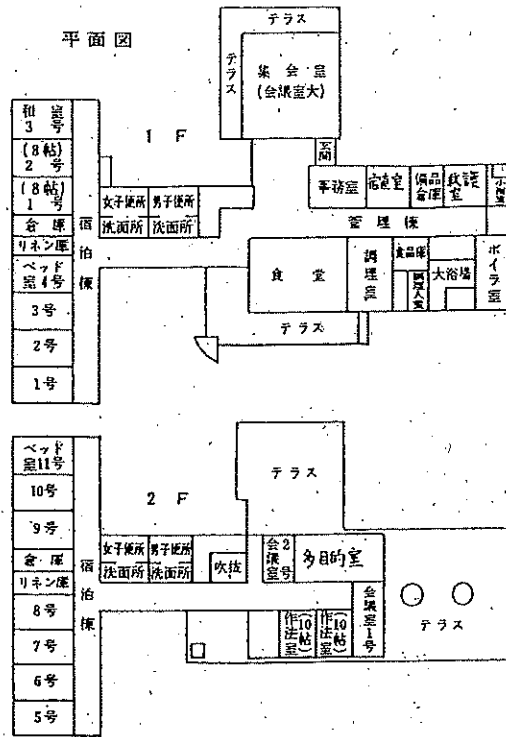
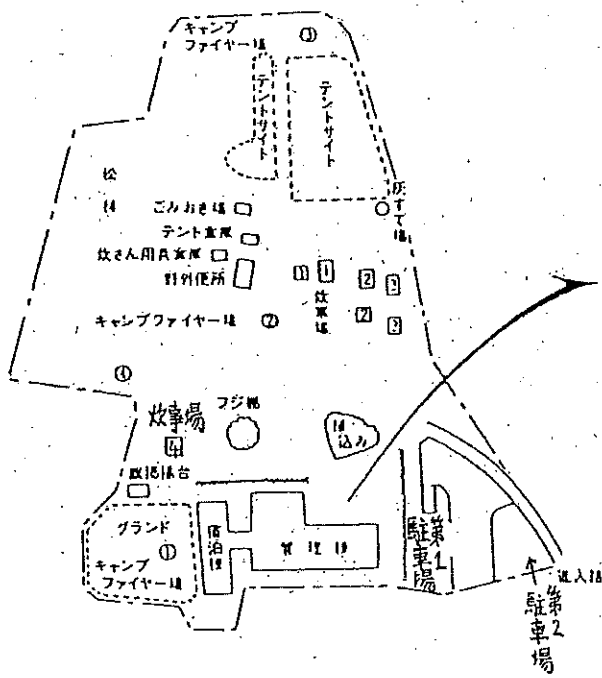

# 青少年センター

TEL:6429-3020 FAX:6429-3035 栗山町2-25-1

青少年の健全な育成と福祉の増進を図るため、各種の事業を積極的に推進する施設であり、若ものたちが、文化・スポーツ・社会参加などの活動を通じ、相互のふれあいと交流を高めるとともに、その自主的な活動を推進するための青少年施設である。

○規模	敷地面積	5,226.44㎡	○収容人員等	(ロビー)	50~70人
	建築面積	2,897.45㎡		(研修室)	96人
	建築延面積	8,777.65㎡		(会議室No.1)	45人
○構造		鉄筋コンクリート造		(会議室No.2)	18人
○着工年月日	昭和37年	5月4日		(会議室No.3)	18人
○しゅん工年月日	昭和38年	4月1日		(和室)	30人
○改造着工年月日	昭和48年	11月20日		(音楽室)	60人
○改造しゅん工年月日	昭和49年	7月31日		(体育館)	500人
○建設費		301,508千円	○利用方法	会議室等の施設の利用は、使用月の3か月前から2日前までに所定の申請書を提出し許可を受ける。	
○設備	ロビー、研修室、会議室、和室、事務室、体育館、音楽室、学習室		○開館時間	(平日) 午前9時~午後9時 (日・祝日) 午前9時~午後5時15分 (休館日) 月曜日、年末・年始	

(1階)

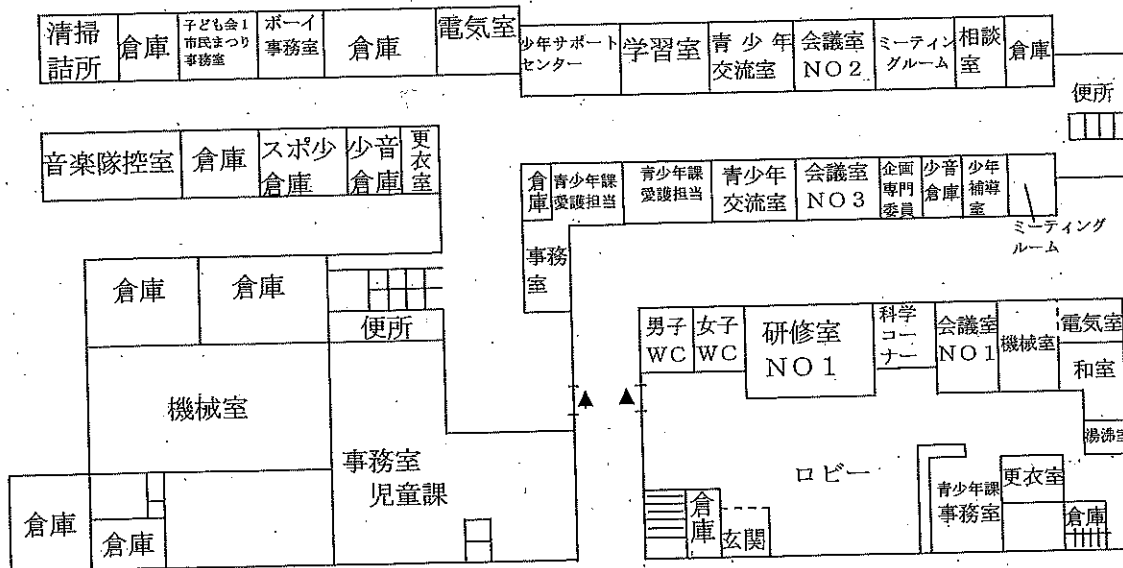

(2階)

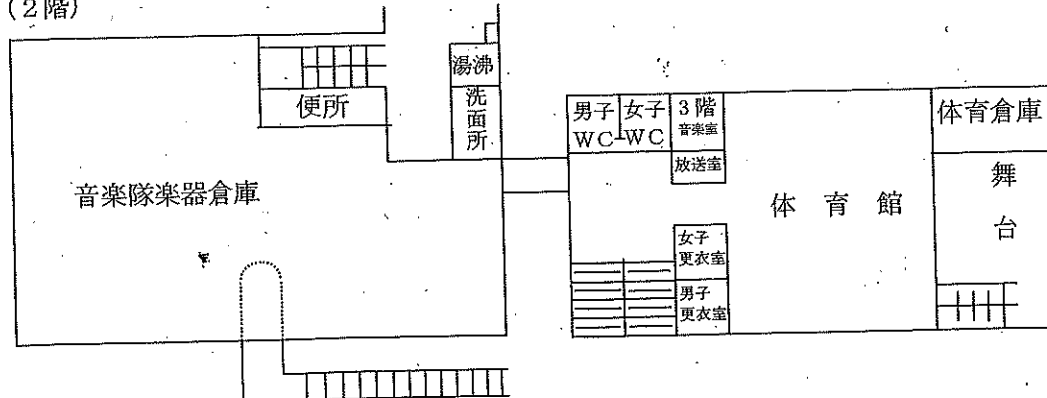



【青少年施設】

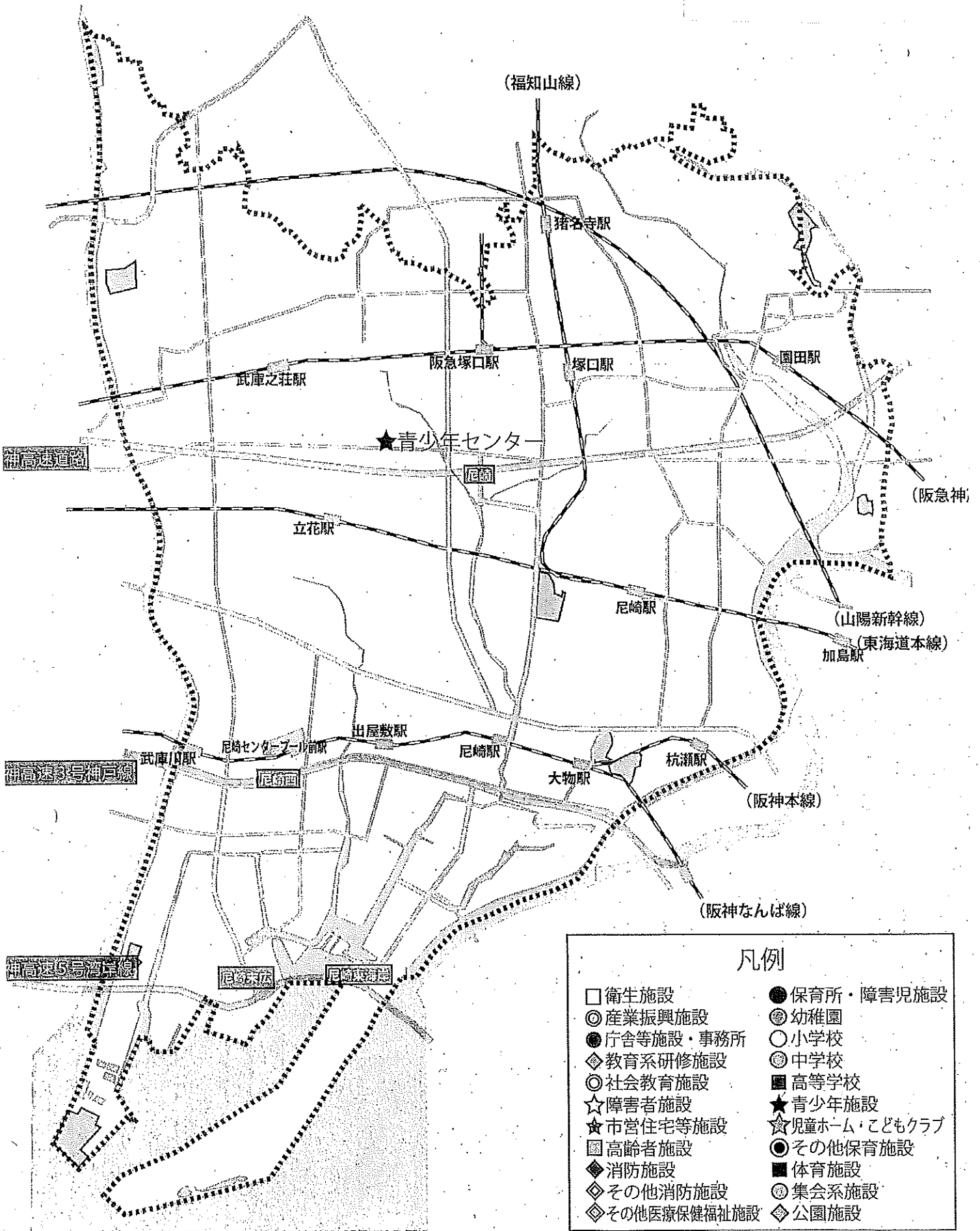

凡例	
□ 衛生施設	● 保育所・障害児施設
◎ 産業振興施設	⊙ 幼稚園
● 庁舎等施設・事務所	○ 小学校
◆ 教育系研修施設	⊙ 中学校
◎ 社会教育施設	■ 高等学校
☆ 障害者施設	★ 青少年施設
★ 市営住宅等施設	☆ 児童ホーム・こどもクラブ
■ 高齢者施設	● 其他保育施設
◆ 消防施設	■ 体育施設
◆ 其他消防施設	⊙ 集会系施設
◆ 其他医療保健福祉施設	◆ 公園施設

近畿高エネルギー加工技術研究所  
ものづくり支援センター

Tel: 6412-7800 FAX: 6412-7776

Tel: 6412-7736 FAX: 6412-8266

道意町7-1-8

(近畿高エネルギー加工技術研究所)

大学と産業界を結ぶ研究開発ネットワークの拠点として、先端的な加工技術の研究開発等を先導し、尼崎リサーチ・インキュベーションセンターと連携を図りつつ、研究開発の成果等を指導・普及させる役割を担う施設である。運営は、近畿高エネルギー加工技術研究所が行う。

(ものづくり支援センター)

近畿高エネルギー加工技術研究所内に、中小企業に対する、従来からのものづくり技術の高度化、新しいものづくり技術による新製品の開発促進、先進素材を適用したものづくりの促進などのため、ものづくり技術相談機能、人材育成・技術力向上支援機能、技術開発・試作支援機能をもった施設。運営は、財団法人近畿高エネルギー加工技術研究所が行う。

(近畿高エネルギー加工技術研究所)

- 規模 { 敷地面積 2,556㎡  
建築延面積 1,114㎡
- 建設費 670,000千円
- 構造 鉄筋コンクリート造2階建
- 着工年月日 平成5年3月5日
- しゅん工年月日 平成5年12月29日
- 設備 { 材料分析室、機械試験室、熱処理室、計測室、表面改質室、高集束レーザー室、YAGレーザー室、CO<sub>2</sub>レーザー室、発振器室、研修室、研究員室、展示ロビー、事務室、役員室、所長室

○事業内容

(高エネルギー加工技術に関する研究開発)  
高集束レーザー、YAGレーザー等、最先端の高エネルギー密度熱源を駆使し、「高速・高精度加工」、「高機能表面加工」等の研究開発を行う。

(ものづくり支援センター)

- 規模 建築延面積 655.47㎡
- 建設費 210,000千円
- 構造 鉄骨造2階建
- 着工年月日 平成12年6月27日
- しゅん工年月日 平成13年2月28日
- 設備 { 加工機室、高速三次元座標測定装置室、試作開発工房、ナノクラスター形成装置室、プラズマPVDアークイオンプレティング薄幕装置室、UV固体レーザー加工室、事務室

○事業内容

- 「ものづくり」、及びこれを支える「ひとつく」をいろいろな角度から総合的に支援する。
- ・ものづくりに関する技術相談
  - ・機器装置の開放利用、依頼試験
  - ・技能講習・検定、研修会・セミナーの開催
  - ・新技術・新製品の開発・試作支援
  - ・コーディネート活動

近畿高エネルギー加工技術研究所

研究棟

1 F

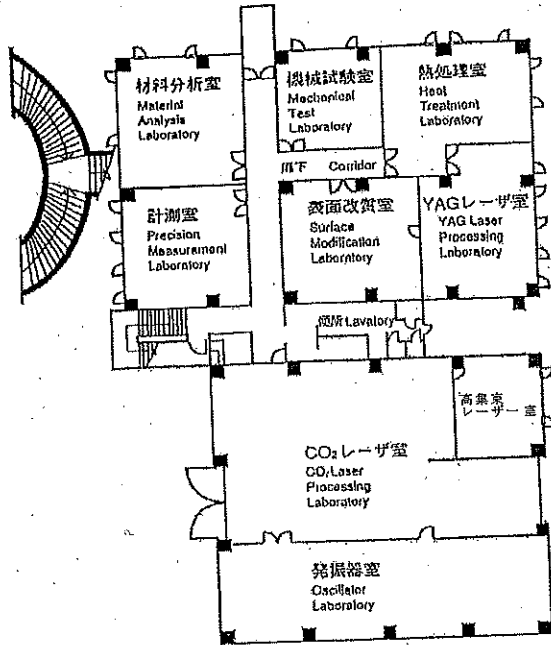

2 F

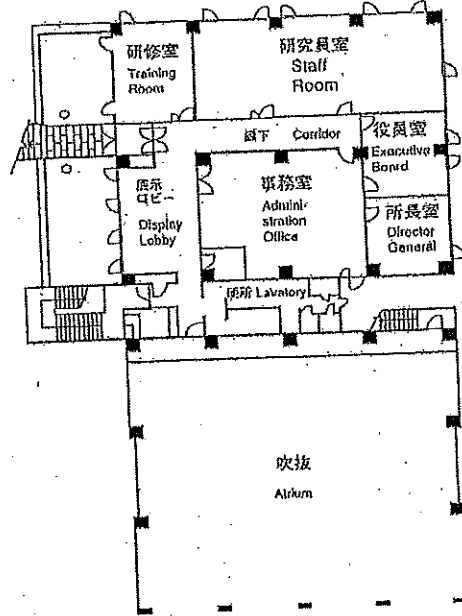

ものづくり支援センター

1 F

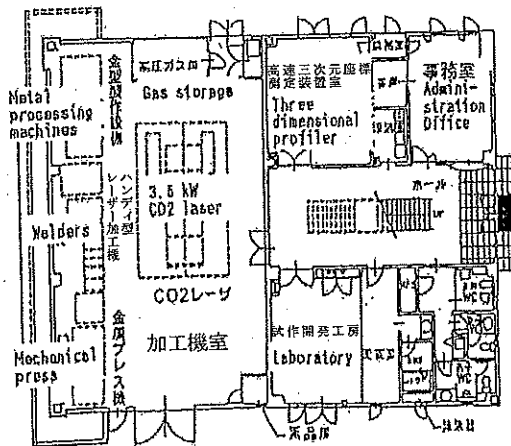

2 F

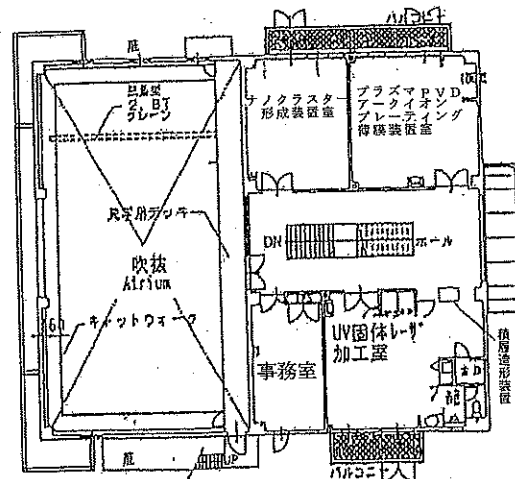

【産業振興施設】

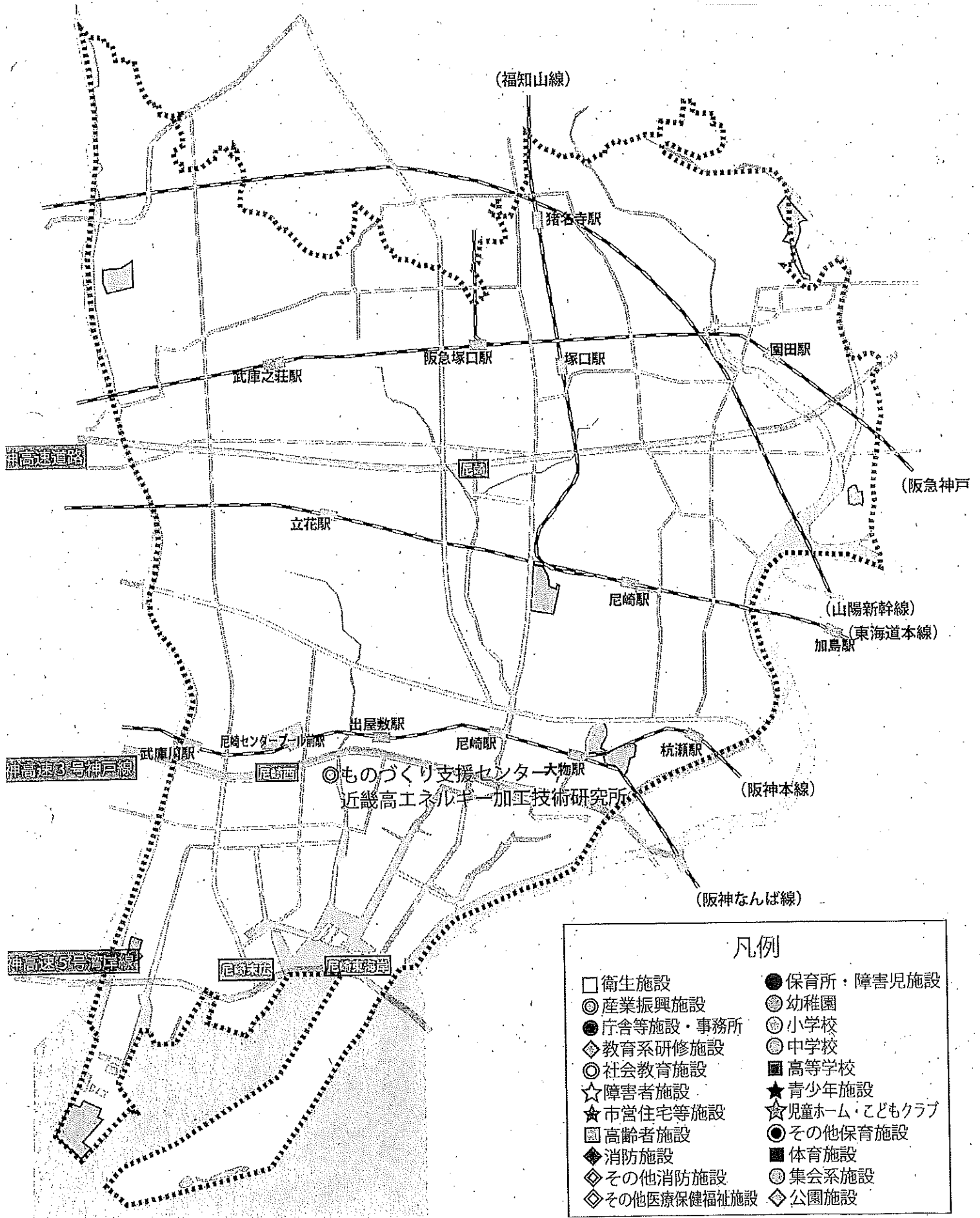

凡例

- |               |                |
|---------------|----------------|
| □ 衛生施設        | ● 保育所・障害児施設    |
| ◎ 産業振興施設      | ● 幼稚園          |
| ● 庁舎等施設・事務所   | ● 小学校          |
| ◇ 教育系研修施設     | ● 中学校          |
| ◎ 社会教育施設      | ■ 高等学校         |
| ☆ 障害者施設       | ★ 青少年施設        |
| ★ 市営住宅等施設     | ☆ 児童ホーム・こどもクラブ |
| ■ 高齢者施設       | ● その他保育施設      |
| ◆ 消防施設        | ■ 体育施設         |
| ◇ その他消防施設     | ● 集会系施設        |
| ◇ その他医療保健福祉施設 | ◇ 公園施設         |

芦原公園市民プール

TEL:6481-1200 東七松町2-3-25

○規模	敷地面積 13,410㎡ プール施設面積 7,200㎡	○設備	50m1種公認プール(8コース) 50m×18.6m×1.3m(水深) 25mプール(7コース) 25m×15m×1.1m(水深) ファミリープール(水鳥変形3段) 0.6m、0.4m、0.2m(水深)
○しゅん工年月日	昭和41年7月30日		
○建設費	125,825千円		
○収容人員	プール及びプールサイド 3,000人 スタンド 1,000人		

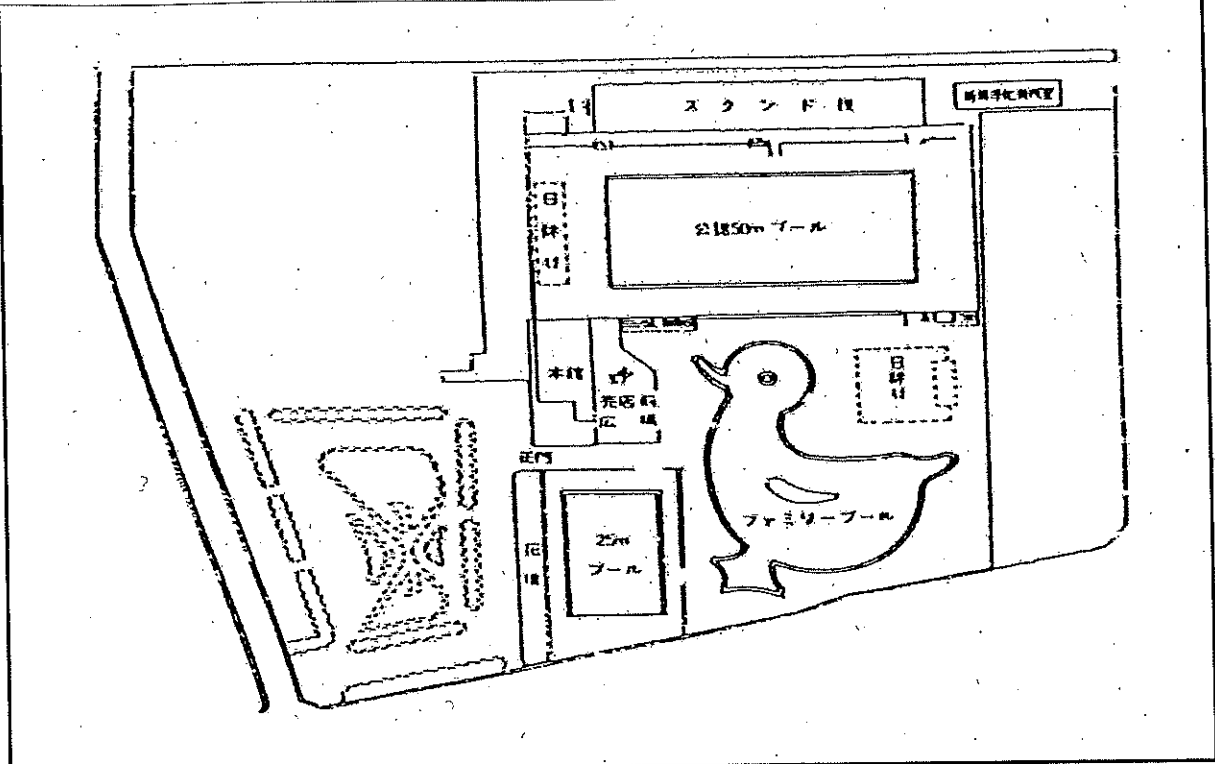

北雁替公園市民プール

TEL:6438-1010

南武庫之荘2-14-1

○規模	敷地面積 11,041㎡ プール施設面積 1,726㎡	○設備	25mプール 25m×15m×1.1m(水深) ファミリープール(変型2段) 0.6m、0.4m(水深)
○しゅん工年月日	平成8年7月28日	○管理棟	鉄筋コンクリート造平屋建 建築面積 377.20㎡
○建設費	238,719千円		
○収容人員	1,000人		

緑の木相談所

Tel:6426-7500 Tel&FAX:6426-4022  
(相談専用) (事務所)

東塚口町2-2-1

本市の緑化の普及啓発の拠点となる都市緑化植物園上坂部西公園の中核的な施設として、緑化相談・講習会などを通じて、市民に花や緑の育て方・病虫害防除等の指導を行うほか、展示会・テレホンサービスなどにより、都市緑化に関する普及啓発等を行うことを目的とした施設である。また、中央公園パークセンターの緑の木相談所においても、園芸展示会や講習会、緑化相談を行っている。

所在地: 神田中通1丁目4  
相談専用Tel:6411-8739 事務所Tel:6411-8714

○規模 建築面積 385.17㎡  
○構造 鉄筋コンクリート造  
地上1階地下1階建  
○着工年月日 昭和55年12月12日  
○しゅん工年月日 昭和56年7月9日

○開所日 昭和56年8月4日  
○建設費 104,580千円  
○設備 事務室、集会室、相談室、図書閲覧室、更衣室・湯沸室、展示販売室、倉庫(2室)、器具庫

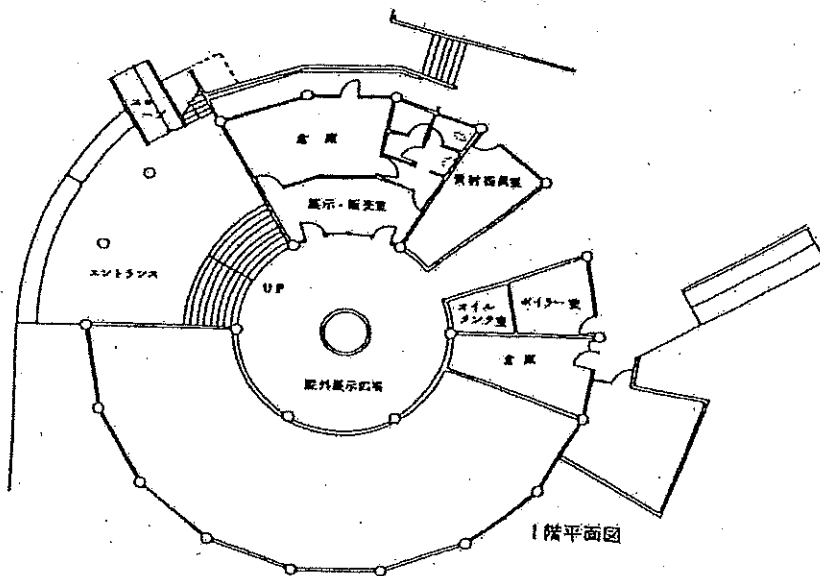
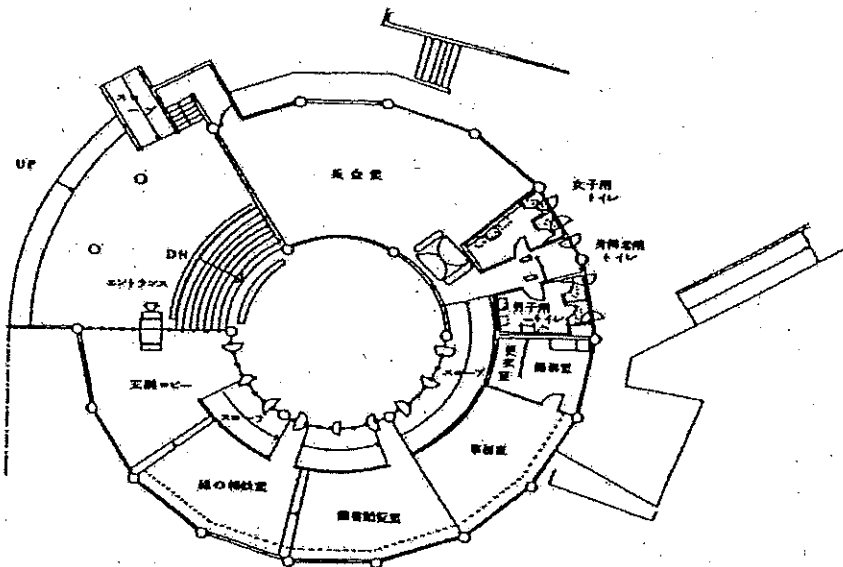

【公園施設】

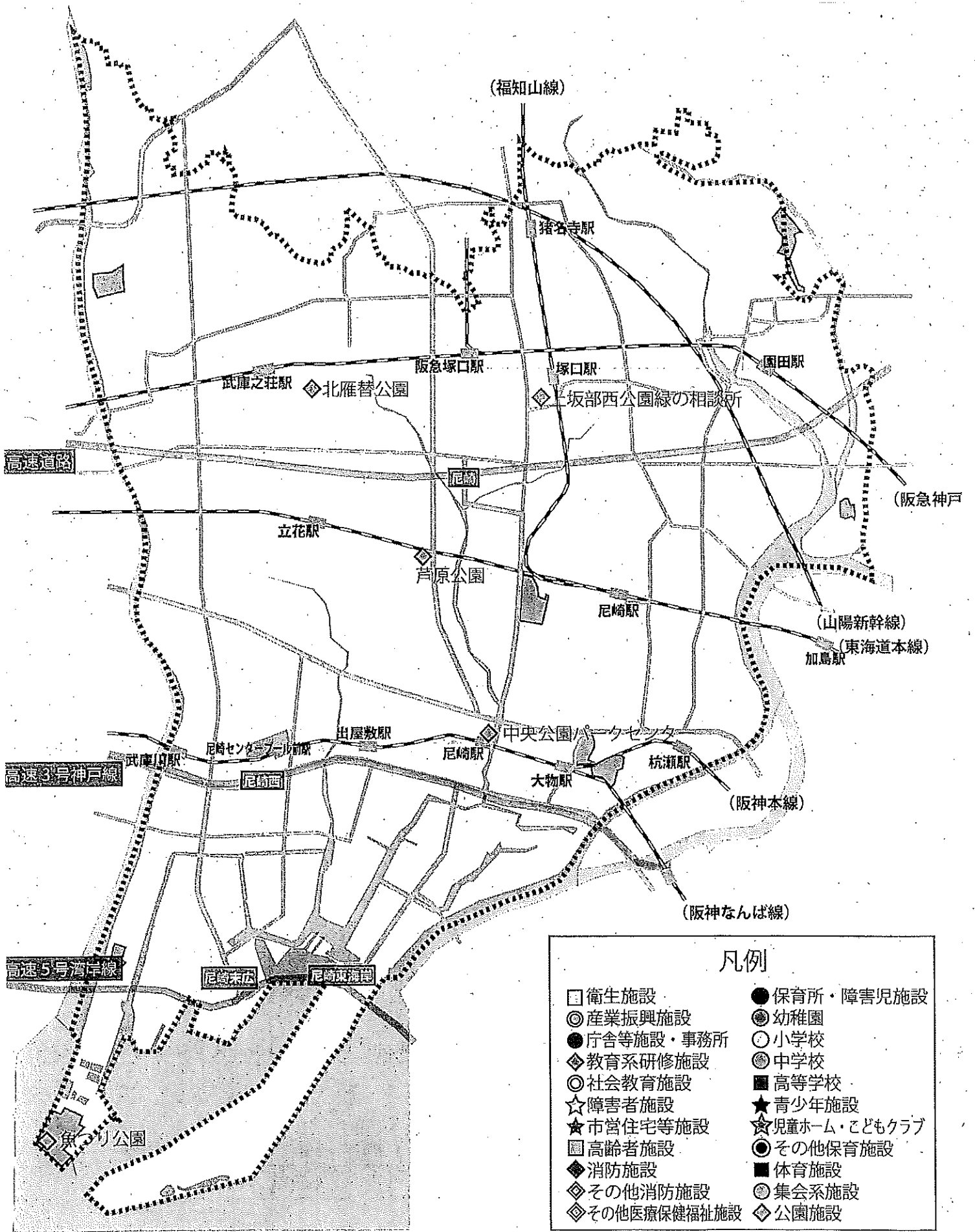

凡例

□ 衛生施設	● 保育所・障害児施設
◎ 産業振興施設	● 幼稚園
● 庁舎等施設・事務所	○ 小学校
◇ 教育系研修施設	● 中学校
◎ 社会教育施設	■ 高等学校
☆ 障害者施設	★ 青少年施設
★ 市営住宅等施設	☆ 児童ホーム・こどもクラブ
■ 高齢者施設	● その他保育施設
◆ 消防施設	■ 体育施設
◇ その他消防施設	◎ 集会系施設
◇ その他医療保健福祉施設	◇ 公園施設

中消防署三和分署

TEL:6412-0119

玄番南之町2-4

○規模 {敷地面積 638.07㎡  
 建築面積 328.29㎡  
 建築延面積 549.33㎡  
 ○構造 鉄筋コンクリート造2階建

○着工年月日 昭和53年9月31日  
 ○しゅん工年月日 昭和54年5月8日  
 ○建設費 91,820千円

(1階)

(2階)

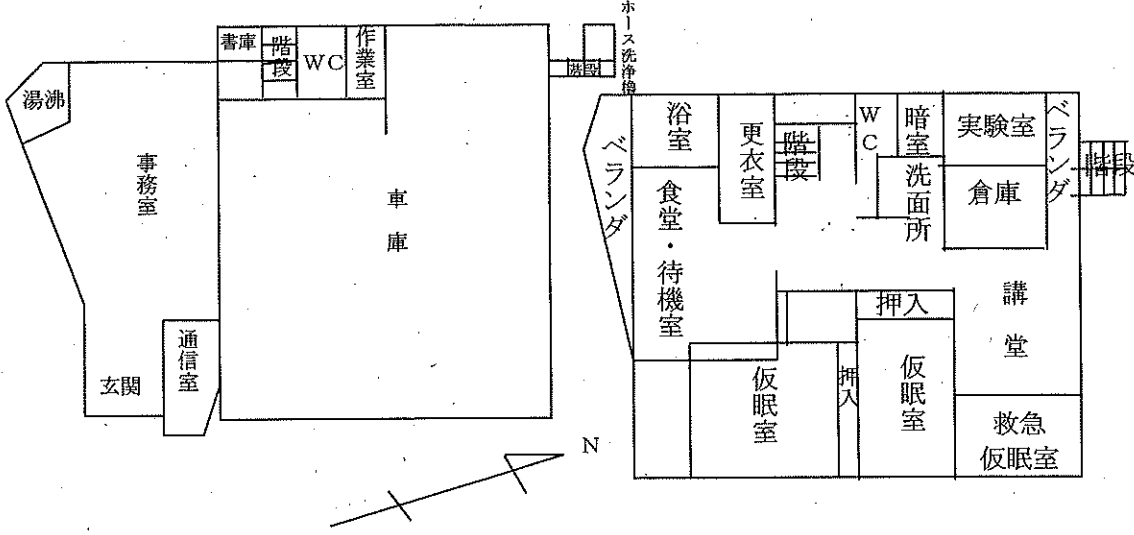

東消防署

TEL:6494-0119

次屋1-9-19

○規模 {敷地面積 1,642.45㎡  
 建築面積 428.83㎡  
 建築延面積 919.61㎡  
 ○構造 鉄筋コンクリート造2階建

○着工年月日 昭和47年3月28日  
 ○しゅん工年月日 昭和47年9月19日  
 ○建設費 51,979千円

(1階)

(2階)

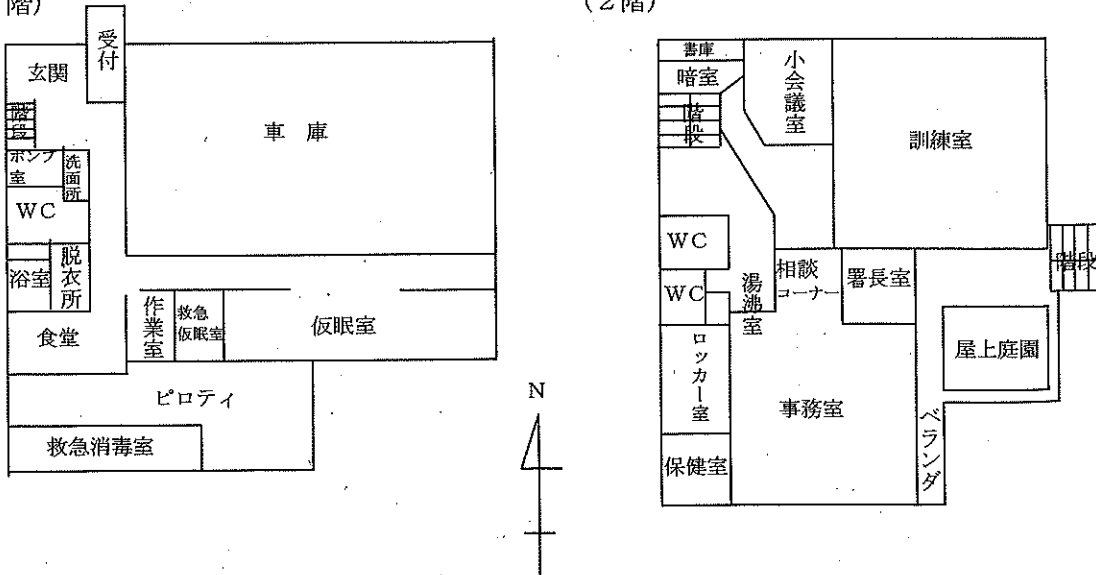



<b>西消防署武庫分署</b>		TEL: 6431-0119	武庫元町1-1-20																																									
○規模	敷地面積	602.79㎡	○着工年月日	昭和55年8月27日																																								
	建築面積	224.55㎡	○しゅん工年月日	昭和56年3月28日																																								
	建築延面積	450.75㎡	○建設費	108,995千円																																								
○構造	鉄筋コンクリート造2階建																																											
(1階)		(2階)																																										
<table border="1"> <tr> <td rowspan="2">訓示室</td> <td rowspan="2">便所</td> <td rowspan="2">階段</td> <td>ホール</td> <td>玄関</td> </tr> <tr> <td></td> <td>受付</td> </tr> <tr> <td colspan="5" rowspan="2">車庫</td> </tr> <tr> <td>救急・消毒室</td> <td></td> <td></td> <td></td> </tr> </table>		訓示室	便所	階段	ホール	玄関		受付	車庫					救急・消毒室				<table border="1"> <tr> <td rowspan="2">浴室</td> <td rowspan="2">脱衣室</td> <td rowspan="2">階段</td> <td>ホール</td> <td>救急 仮眠室</td> </tr> <tr> <td>暗室</td> <td></td> </tr> <tr> <td colspan="5" rowspan="2">事務室</td> </tr> <tr> <td>食堂</td> <td></td> <td>分署長室</td> <td></td> </tr> <tr> <td colspan="5" rowspan="2">仮眠室</td> </tr> <tr> <td></td> <td></td> <td></td> <td></td> </tr> </table>		浴室	脱衣室	階段	ホール	救急 仮眠室	暗室		事務室					食堂		分署長室		仮眠室								
訓示室	便所				階段	ホール	玄関																																					
			受付																																									
車庫																																												
					救急・消毒室																																							
浴室	脱衣室	階段	ホール	救急 仮眠室																																								
			暗室																																									
事務室																																												
					食堂		分署長室																																					
仮眠室																																												

<b>西消防署大庄出張所</b>		TEL: 6416-0119	元浜町1-25-3																		
○規模	敷地面積	1,469.12㎡	○着工年月日	昭和35年12月24日																	
	建築面積	218.53㎡	○しゅん工年月日	昭和36年4月25日																	
	建築延面積	218.53㎡	○建設費	3,868千円																	
○構造	鉄筋コンクリート造平屋建																				
<table border="1"> <tr> <td colspan="3">事務室</td> <td rowspan="5">車庫</td> </tr> <tr> <td colspan="3">書庫</td> </tr> <tr> <td colspan="3">食堂</td> </tr> <tr> <td colspan="3">仮眠室</td> </tr> <tr> <td rowspan="2">便所</td> <td colspan="2"></td> </tr> <tr> <td>浴室</td> <td>脱衣室</td> </tr> </table>				事務室			車庫	書庫			食堂			仮眠室			便所			浴室	脱衣室
事務室			車庫																		
書庫																					
食堂																					
仮眠室																					
便所																					
	浴室	脱衣室																			

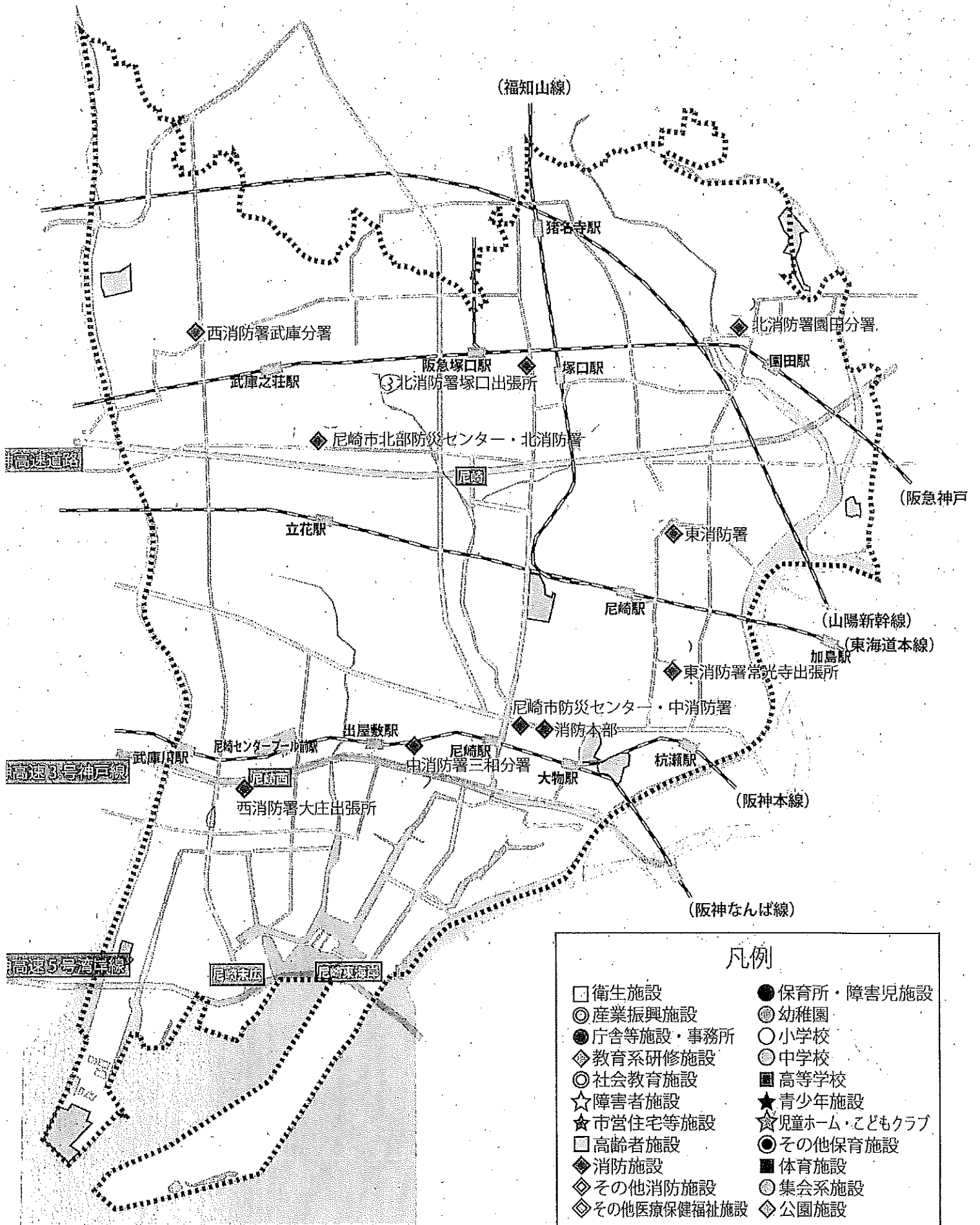

教育・障害福祉センター

三反田町1-1-1

○規模	敷地面積	10,266.83㎡	○着工年月日	昭和58年10月7日
	建築面積	2,924.06㎡	○しゅん工年月日	昭和60年3月22日
○構造	建築延面積	8,367.32㎡	○建設費	2,437,576千円
	(本館棟)	鉄筋コンクリート造 地下1階地上5階建		
	(体育館棟)	鉄筋コンクリート造 一部PC梁工法 地上1階一部2階建		

施設名	主 な 事 業 内 容	開館時間	休 館 日
<教育総合センター> (06) 6423-3400 [FAX] (06) 6423-3404 <教育相談担当> 【教育相談専用】 (06) 6423-2550 [FAX] (06) 6423-4200 【電話相談専用】 (06) 6429-7564	<ul style="list-style-type: none"> <li>・教育に関する専門的、技術的事項の調査及び研究に関すること</li> <li>・教育関係職員の研修に関すること</li> <li>・教育相談事業に関すること</li> <li>・情報教育の推進に関すること</li> </ul>	午前9時～ 午後9時 (教育相談は 午前9時～ 午後5時30分)	土曜日 ・日曜日 祝日 振替休日 年末年始
<視聴覚センター> (06) 6423-3400	<ul style="list-style-type: none"> <li>・視聴覚教育に関する、調査及び研究、教育関係職員の研修、資料の収集及び提供、講座等の開催に関すること</li> </ul>		
<身体障害者福祉センター> (06) 6423-0015 [FAX] (06) 6423-0054	<ul style="list-style-type: none"> <li>・心身障害者の機能訓練に関すること</li> <li>・心身障害者の教養の向上に関する事業及びスポーツレクリエーション事業の実施</li> <li>・心身障害者の療育及び生活相談等に関すること</li> </ul>	午前9時～ 午後9時 (但し日曜日は午後5時)	月曜日 祝日の翌日 12月29日 ～1月3日
<児童発達支援センター たじかの園> (06) 6423-3289 [FAX] (06) 6423-3244	<ul style="list-style-type: none"> <li>・肢体不自由児の機能訓練に関すること</li> <li>・肢体不自由児の保育指導に関すること</li> <li>・肢体不自由児の給食、栄養指導に関すること</li> <li>・相談支援に関すること</li> </ul>	午前9時～ 午後5時	土曜日 ・日曜日 祝日 振替休日 12月29日 ～1月3日
<立花体育館> (06) 6423-5550	<ul style="list-style-type: none"> <li>・各種スポーツ教室の開催</li> <li>・フロアの団体利用及び一般利用</li> </ul>	午前9時～ 午後9時 (但し日曜日・祝日は午後5時15分)	月曜日 12月29日 ～1月3日
<兵庫県西宮こども家庭センター 尼崎駐在> (06) 6423-0801 [FAX] (06) 6429-3665	<ul style="list-style-type: none"> <li>・心身障害児についての相談、調査、判定、指導措置に関すること</li> </ul>	午前9時～ 午後5時45分 (相談は 午前9時～ 午後5時)	土曜日 ・日曜日 祝日 振替休日 12月29日 ～1月3日

教育・障害福祉センター

地下1階平面図

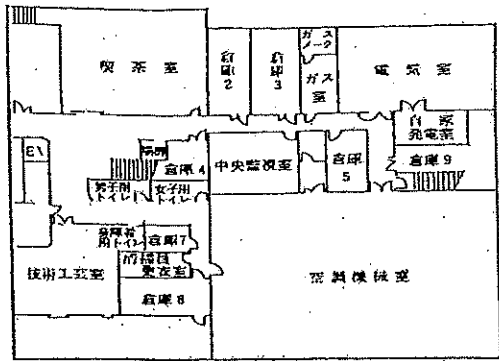

1階平面図

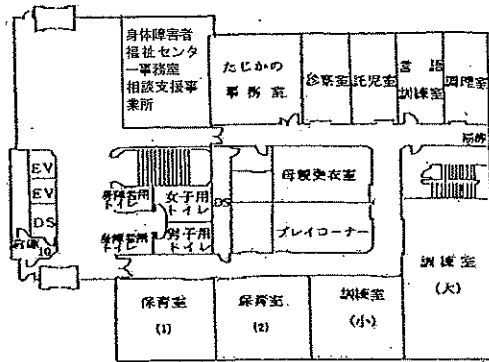

2階平面図

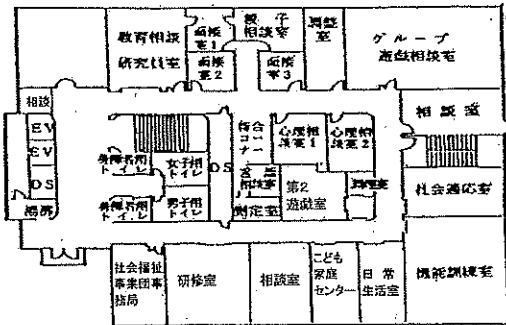

3階平面図

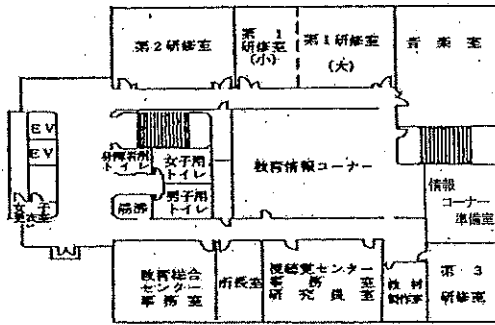

4階平面図

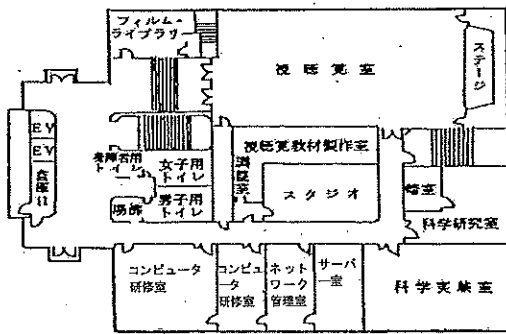

5階平面図

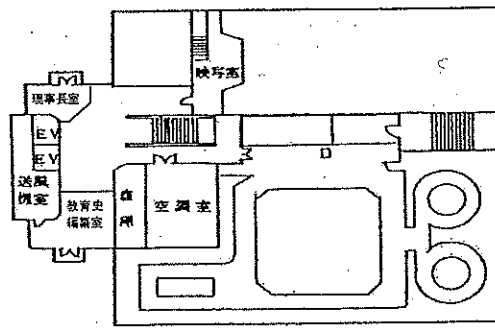

立花体育館 1階平面図

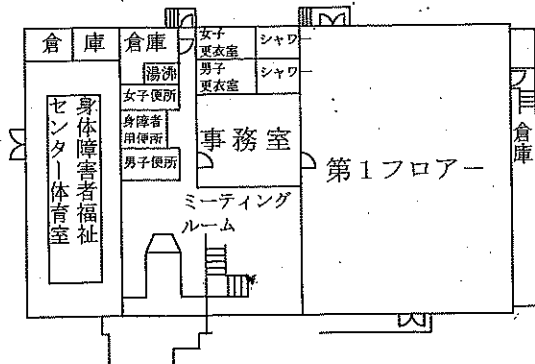

2階平面図

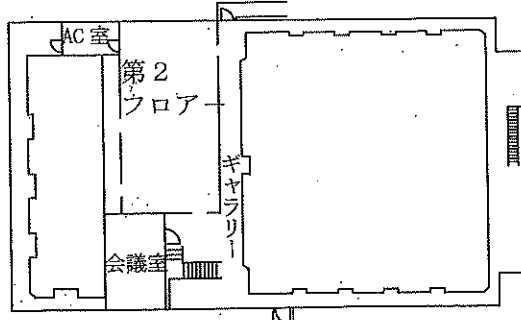

【教育研修施設】

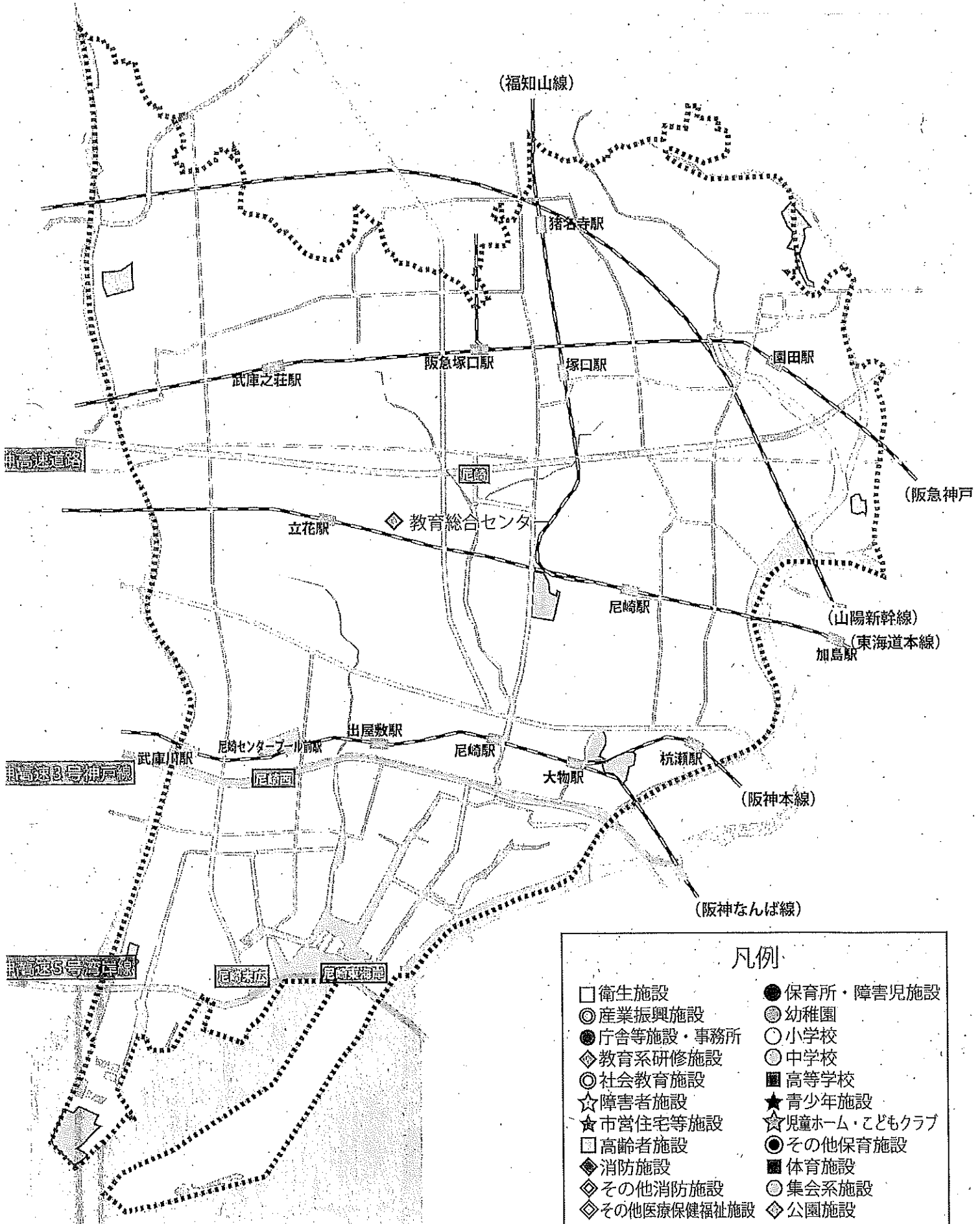

凡例

□ 衛生施設	● 保育所・障害児施設
◎ 産業振興施設	● 幼稚園
● 庁舎等施設・事務所	○ 小学校
◇ 教育系研修施設	● 中学校
◎ 社会教育施設	■ 高等学校
☆ 障害者施設	★ 青少年施設
★ 市営住宅等施設	☆ 児童ホーム・こどもクラブ
□ 高齢者施設	● その他保育施設
◆ 消防施設	■ 体育施設
◇ その他消防施設	◎ 集会系施設
◇ その他医療保健福祉施設	◇ 公園施設

北図書館

TEL:6438-7322 FAX:6438-7344 南武庫之荘3-21-21

市民の生涯教育における自己学習の場として、特に児童生活実用図書の充実を図るとともに障害者が安心して利用できる障害者コーナーを設け、明るく、開放的な雰囲気のある施設である。

- 規模 { 敷地面積 1,569.62㎡  
 建築面積 923.30㎡  
 建築延面積 2,477.50㎡
- 構造 鉄筋コンクリート造  
 地下1階地上3階(一部4階塔屋)
- 着工年月日 昭和53年8月1日
- しゅん工年月日 昭和54年3月31日
- 建設費 438,225千円
- 設備 { 児童開架室、おはなし室、一般開架室、  
 障害者コーナー、事務室、作業室、ロッカー室、参考室、青少年室、  
 展示コーナー、閉架書庫、集会室、  
 多目的室、自転車置場、機械室、電気室、倉庫

- 収容人員 (児童開架室) 38席  
 (おはなし室) 30人  
 (一般開架室) 33席  
 (障害者コーナー) 4席  
 (参考室) 40席  
 (青少年室) 120席  
 (集会室) 120人
- 事業内容 中央図書館と同じ。

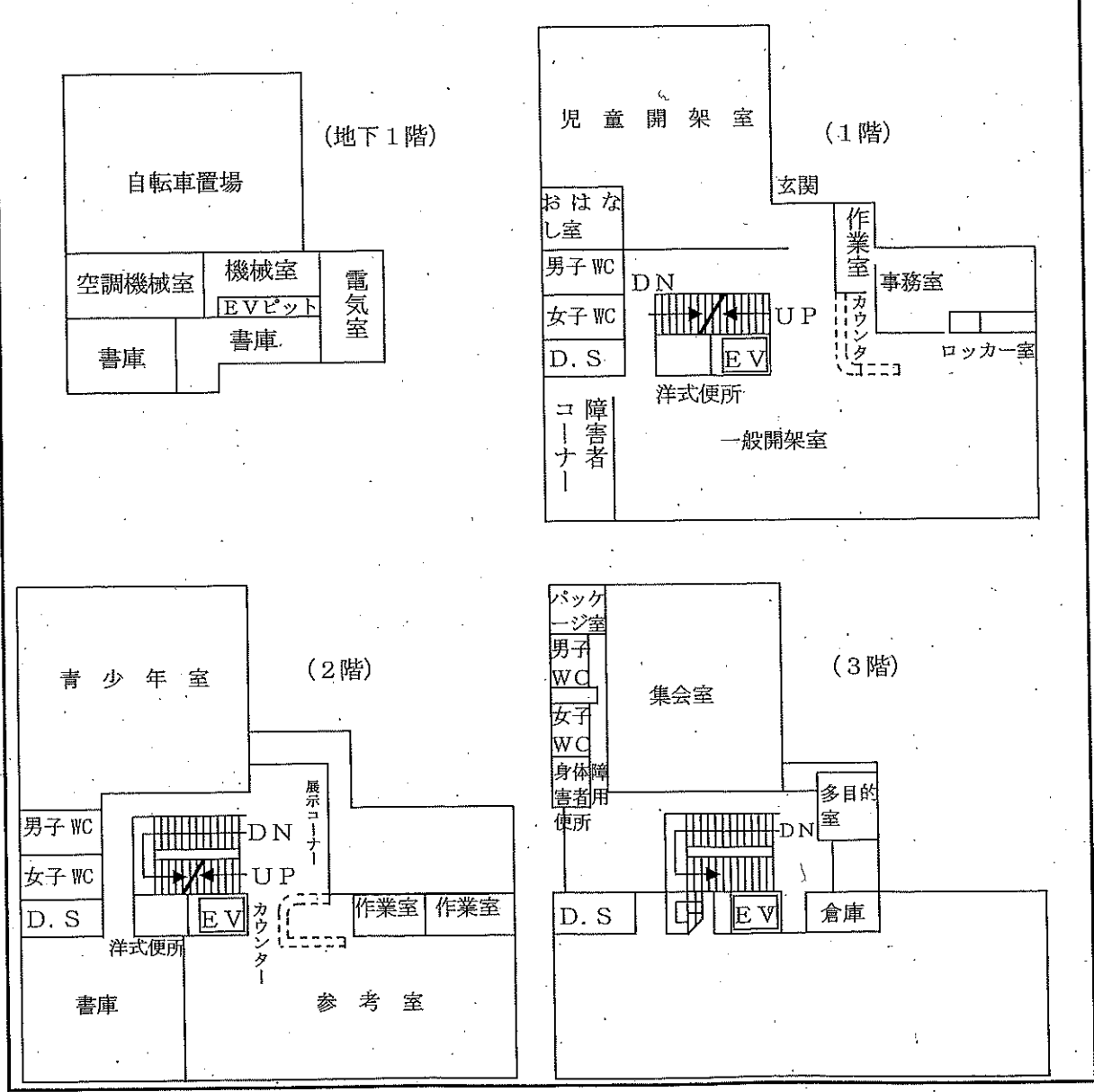

大庄公民館

TEL:6416-0159 FAX:6416-0233 大庄西町3-6-14

○規模 敷地面積 1,138.47㎡  
 建築延面積 1,560.50㎡  
 ○構造 鉄筋コンクリート造3階建  
 ○設置年月日 昭和44年11月10日

○総収容人員 254人  
 ○設備 事務室、ホール、学習室4室、和室2室、実習室、図書コーナー

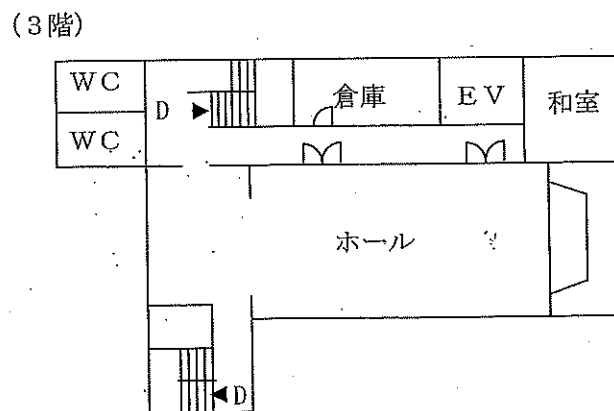
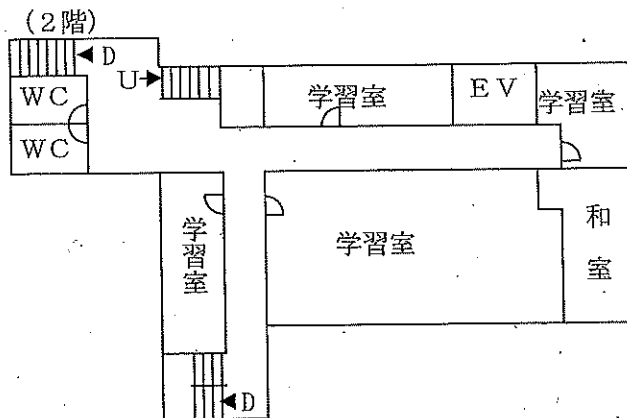
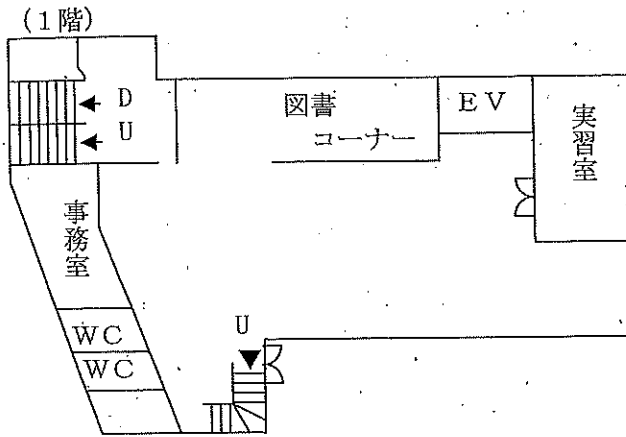

立花公民館

TEL:6422-6741 FAX:6422-8533 塚口町3-39-7

○規模 [敷地面積 714.82㎡  
[建築延面積 1,369.54㎡  
○構造 鉄筋コンクリート造  
3階建地下1階  
○設置年月日 昭和47年1月5日

○総収容人員 304人  
○設備 [事務室、ホール、学習室4室、和室、  
[実習室、図書コーナー

(地下1階)

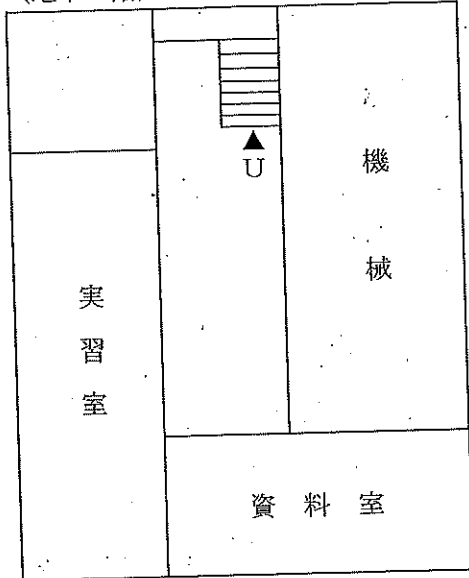

(1階)

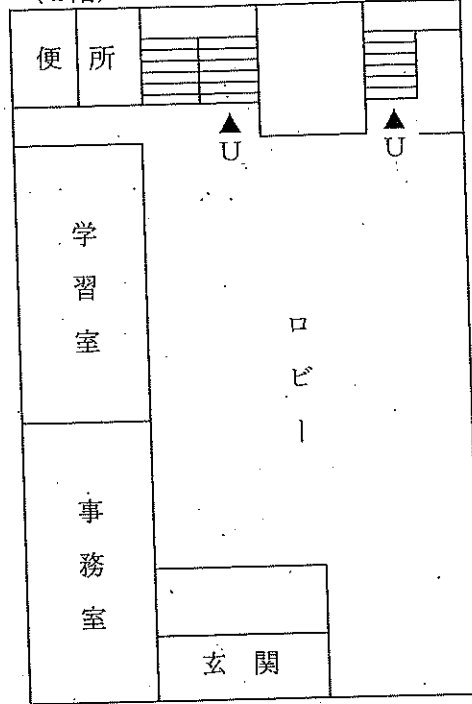

(2階)

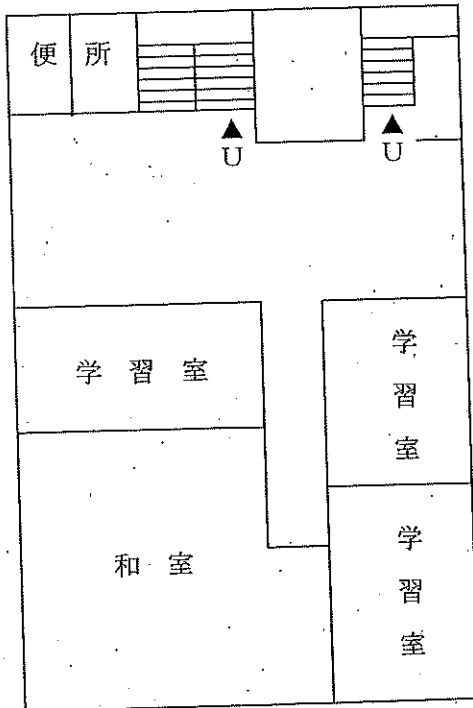

(3階)

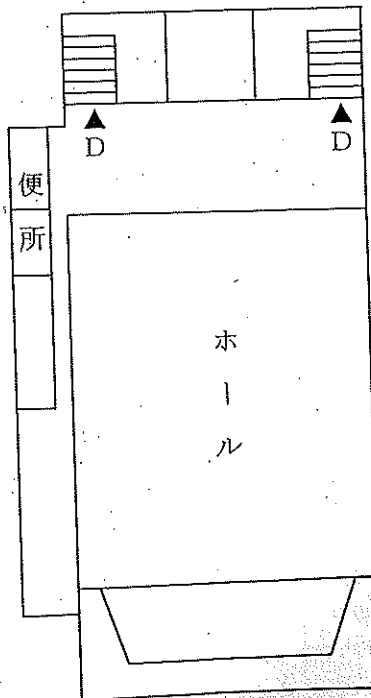



【図書館施設】

【公民館施設】

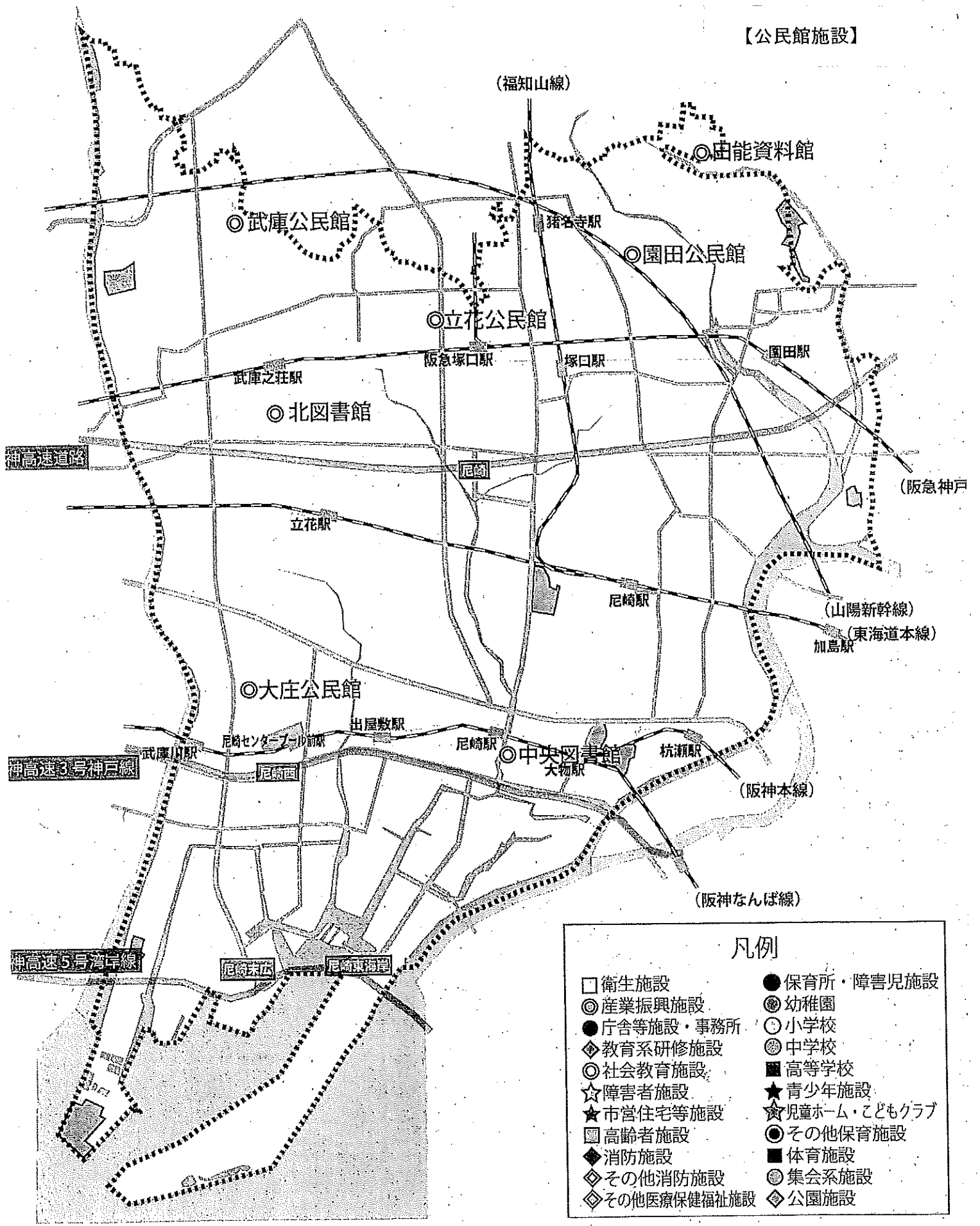

凡例

□ 衛生施設	● 保育所・障害児施設
◎ 産業振興施設	● 幼稚園
● 庁舎等施設・事務所	○ 小学校
◆ 教育系研修施設	● 中学校
◎ 社会教育施設	■ 高等学校
☆ 障害者施設	★ 青少年施設
★ 市営住宅等施設	☆ 児童ホーム・こどもクラブ
■ 高齢者施設	● その他保育施設
◆ 消防施設	■ 体育施設
◆ その他消防施設	● 集会系施設
◆ その他医療保健福祉施設	◆ 公園施設

大庄体育館

TEL:6419-5373

菜切山町20

市民の間に広くスポーツについての理解と関心を深め、積極的にスポーツをする意欲を高揚させるとともに、健康づくりの積極的な推進とスポーツの振興を図る。

○規模	敷地面積	2,016.82㎡	○建設費	202,816千円	
	建築面積	1,139.90㎡		○設備	【フローア、事務室、会議室、格技室2室、ギャラリー等
	建築延面積	1,432.15㎡			○収容人員 (会議室)
○構造	鉄筋コンクリート造2階建				
○着工年月日	昭和54年8月2日				
○しゅん工年月日	昭和55年2月27日				

(平面図) 1階

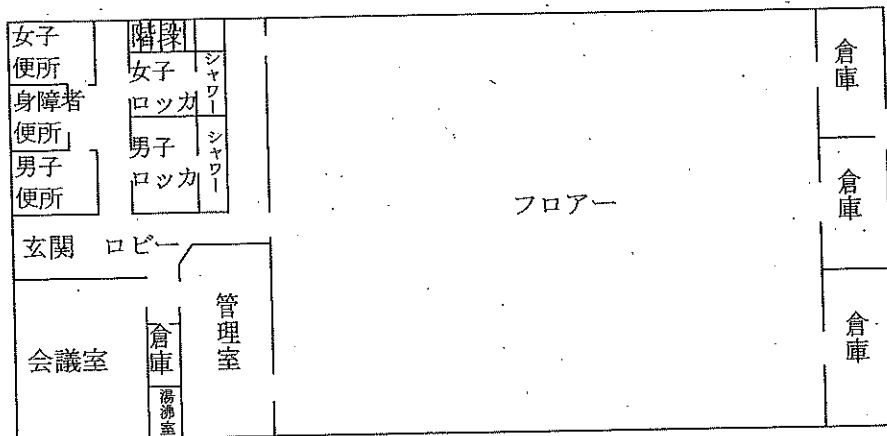

2階

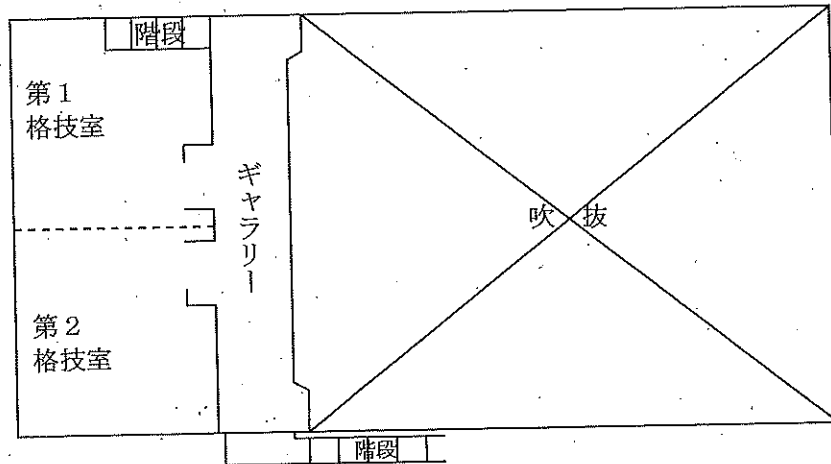

武庫体育館

TEL:6431-2507

武庫之荘8-17-5

市民の間に広くスポーツについての理解と関心を深め、積極的にスポーツをする意欲を高揚させるとともに、健康づくりの積極的な推進とスポーツの振興を図る。

○規模	敷地面積	2,938.86㎡	○増築年月日	平成4年4月1日		
	建築面積	1,035.43㎡		○建設費	178,144千円	
	建築延面積	1,325.13㎡			○設備	第1フロアー、第2フロアー、事務室、会議室、更衣室
○構造	鉄筋コンクリート造2階建			○収容人員 (会議室)		20人
○着工年月日	昭和51年2月24日					
○しゅん工年月日	昭和51年8月21日					

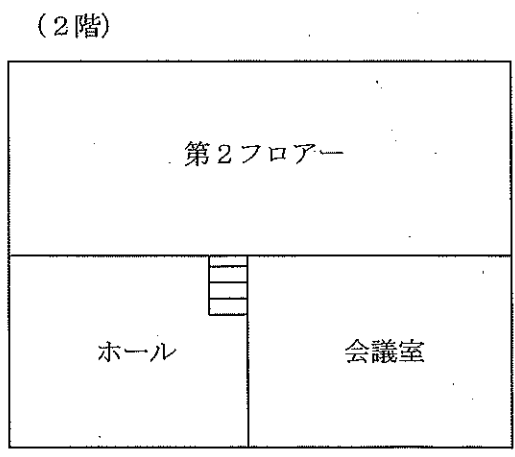
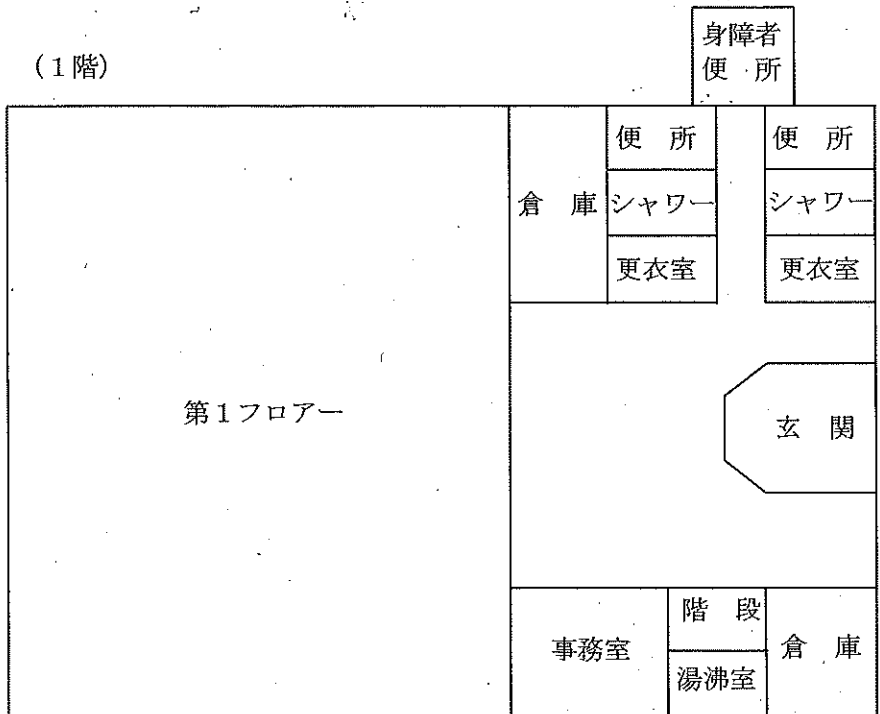

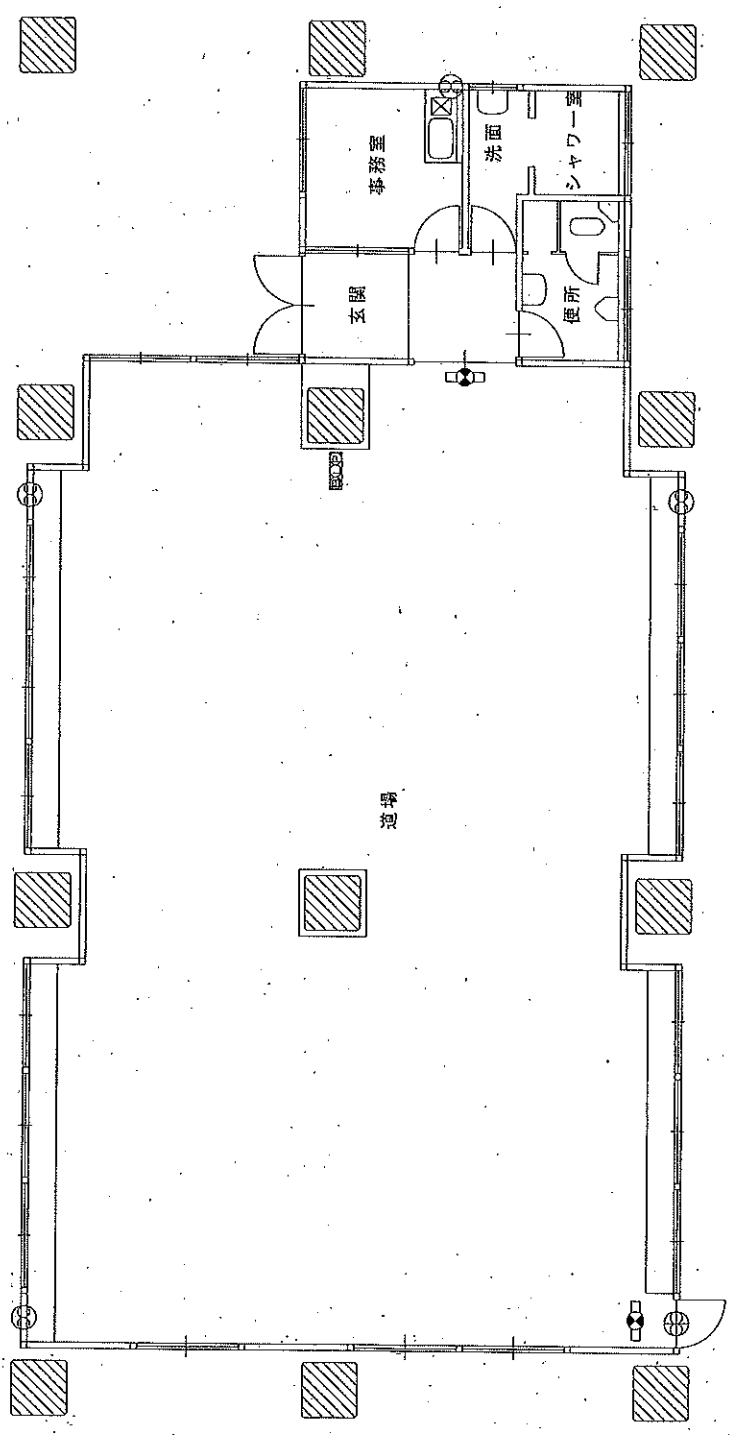

【体育施設】

