

資料 I 地域防災計画 資料

目次

第 1 章 総則

- 1-1 兵庫県地震被害想定調査（平成 22 年度）の概要 資料 I- 1
- 1-2 兵庫県 南海トラフ巨大地震津波被害想定（平成 26 年度）の概要 資料 I- 6
- 1-3 尼崎市の災害履歴（風水害） 資料 I-11

第 2 章 尼崎市の防災体制

- 2-1 尼崎市防災会議条例 資料 I-15
- 2-2 尼崎市防災会議運営要綱 資料 I-17
- 2-3 尼崎市防災対策会議設置要綱 資料 I-18
- 2-4 尼崎市災害対策本部条例 資料 I-20
- 2-5 尼崎市災害対策本部設置要綱 資料 I-21
- 2-6 尼崎市災害警戒本部設置要綱 資料 I-23
- 2-7 尼崎市防災指令及び配備指令に関する要綱 資料 I-37
- 2-8 災害対策本部の標識等 資料 I-52
- 2-9 災害対策関係機関連絡先一覧表 資料 I-53
- 2-10 衛星電話番号一覧表 資料 I-57
- 2-11 災害時優先携帯電話配布先一覧 資料 I-58

第 3 章 災害の予防対策

- 3-1 避難場所等一覧 資料 I-59
- 3-2 防火地域・準防火地域指定図 資料 I-74
- 3-3 道路現況総括表 資料 I-75
- 3-4 橋りょう現況表 資料 I-75
- 3-5 公園種別表 資料 I-76
- 3-6 内水排除施設状況表 資料 I-77
- 3-7 尼崎市公共下水道整備計画図 資料 I-78
- 3-8 尼崎市市内内水排除施設等位置図 資料 I-79
- 3-9 防火水槽現況表 資料 I-80
- 3-10 防災行政無線設備現況表 資料 I-80
- 3-11 消防指令管制システム通信設備現況表 資料 I-81
- 3-12 気象観測機器配置状況表 資料 I-82
- 3-13 危険物施設一覧表 資料 I-82
- 3-14 消防車両整備状況表 資料 I-83
- 3-15 消防水利状況表 資料 I-83
- 3-16 備蓄状況 資料 I-84
- 3-17 要配慮者等の範囲 資料 I-89

第4章 災害の応急対策

4-1	尼崎市防災行政無線局管理運用規程	資料 I -90
4-2	尼崎市防災行政無線局（移動系）管理運用要領	資料 I -94
4-3	尼崎市防災行政無線同報系通信要領	資料 I -100
4-4	無線施設系統詳細図	資料 I -101
4-5	無線通信 施設名称	資料 I -104
4-6	防災関係機関情報系統図	資料 I -105
4-7	浸水想定区域内の地下街等・要配慮者利用施設	資料 I -106
4-8	広報用放送文例	資料 I -117
4-9	消防本部・消防署・消防団の編成	資料 I -119
4-10	火災出動計画表	資料 I -122
4-11	火災警報の標識等	資料 I -123
4-12	消火薬剤等保有量・製造業者一覧表	資料 I -124
4-13	資機材・医療機関等	資料 I -125
4-14	救助用機械器具現況表	資料 I -128
4-15	交通機関一覧表	資料 I -130
4-16	災害時における道路の通行の禁止又は制限の実施要綱	資料 I -131
4-17	尼崎市防災センターの概要と機能	資料 I -132
4-18	市有車両一覧表	資料 I -134
4-19	市内自動車輸送業者等一覧表	資料 I -142
4-20	石油類燃料の優先的供給に係る県への要請先及び災害対応型給油所一覧	資料 I -145
4-21	舟艇一覧表	資料 I -145
4-22	臨時ヘリポート	資料 I -146
4-23	食料品等の発注手続き・協定企業の店舗名	資料 I -149
4-24	物資供給基準（災害救助法）	資料 I -150
4-25	死体収容所一覧表	資料 I -151
4-26	ごみ処理・運搬方法	資料 I -153
4-27	し尿収集能力等	資料 I -155
4-28	他の増強車両（消防車両）	資料 I -156
4-29	水難救助器具整備状況	資料 I -156
4-30	消火薬剤・流出油対策装備品等	資料 I -157
4-31	原子力災害等における防護措置の指標・基準	資料 I -158
4-32	応急仮設住宅建設予定地	資料 I -160
4-33	緊急輸送道路等	資料 I -161

第5章 様式

5-1-1	被害状況等報告の様式（市任意様式）	資料 I -165
5-1-2	被害状況判定基準	資料 I -167
5-2	物資供給等様式	資料 I -169
5-3	義援金関係様式	資料 I -171

第6章 協定書・覚書一覧

資料 I -173

第1章 総則

1-1 兵庫県地震被害想定調査（平成22年度）の概要

※ 調査結果のうち海溝型地震に関する事項は、平成26年6月に「兵庫県 南海トラフ巨大地震津波被害想定」が公表されているため除く。

1 兵庫県地震被害想定調査（平成22年度）の概要

平成22年度兵庫県地震被害想定調査（以下県被害想定調査と称す。）は、既存の地震被害想定を最新の研究成果を踏まえて見直し、県の地震災害対策を再点検するとともに、県域全体の防災体制、防災力の一層の強化を図ることを目的としている。

2 想定する地震

(1) 想定地震の概要

ア 県被害想定調査では、26の県内外の内陸型地震さらには県内どこでも起こりうるM7未満の断層（伏在断層）地震（M6.9直下地震）を想定地震とし、県下市町の最大震度と液化危険度を予測している。

イ その結果、26の内陸型地震では少なくとも県下市町のどこかで震度5強以上となり、物的、人的被害が発生すると想定されている。

ウ 以下に県被害想定調査が対象としている地震の概要を示す。

[M7以上の大地震を発生させる活断層]

		【県内にある断層】 (県内M7以上の地震、県内震度5強以上)	【県外にある断層】 (県内震度5強以上)
30年以内の地震発生確率	3%以上	○山崎断層帯 ①山崎断層帯全体 ②北西部単独 ③南東部単独 ④南東部と草谷断層	○上町断層帯 ○中央構造線断層帯（紀伊半島側） ○奈良盆地東縁断層帯
	0.1~3%	○六甲・淡路島断層帯 ①阪神間から淡路島北部 ②淡路島北部 ③淡路中部（先山断層） ○中央構造線断層帯（鳴門海峡から紀淡海峡） ○御所谷断層 ○養父断層	○那岐山断層帯 ○生駒断層帯 ○中央構造線断層帯（四国側） ○京都西山断層帯 ○三峠断層 ○花折断層帯
	0.1%未満	○有馬－高槻断層帯 ○大阪湾断層 ○山田断層帯	○上林川断層 ○郷村断層帯 ○木津川断層帯 ○鳥取地震
		計8断層（細分化すると13断層）	計13断層

[その他の活断層]

想定される伏在断層による地震（想定M6.9）（41地震）
<ul style="list-style-type: none"> ・ M6.9の地震を、県下全域250m四方ごとに震源を設定して地震動、液化危険度予測を実施。 ・ 代表ケースとして、各市町役場直下で発生する場合を選定（41ケース）。

< 検討対象とした県内外の活断層地震 >

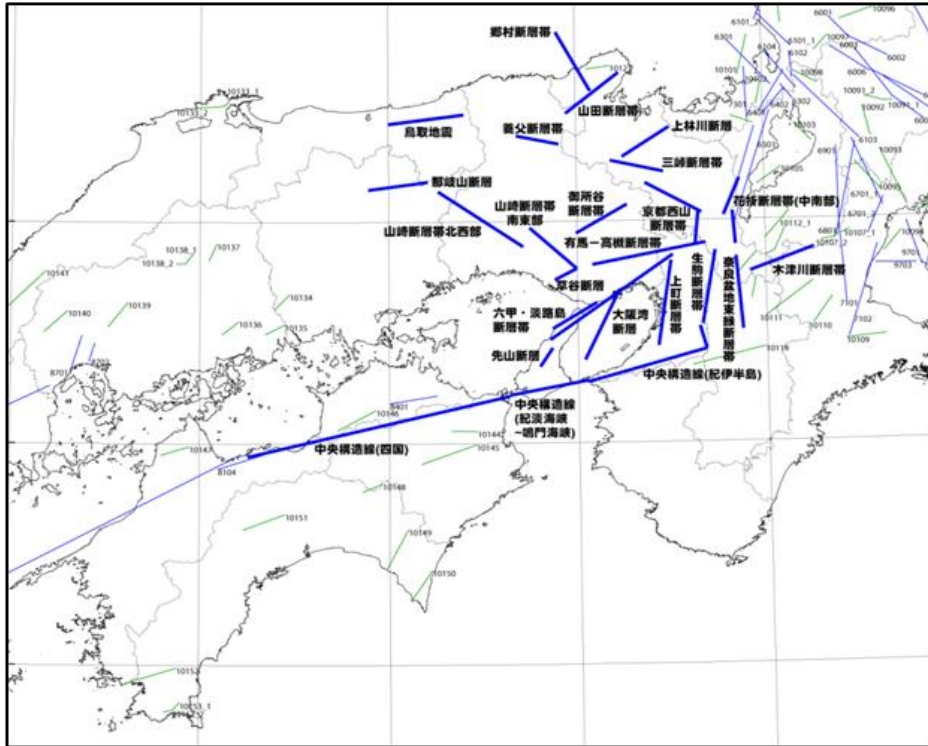

(2) 被害想定の対象とする地震

兵庫県内において震度5強以上の揺れを生じさせる県内外の地震（内陸型地震（県内8地震、県外13地震、その他41地震））の中から、震度6弱以上の地震動を発生させ、次の地震の発生の可能性や県への影響が大きいと想定される地震が選定されている。

以下に被害想定の対象とする地震について示す。（東南海・南海地震は除く。）

ア 市街地を中心に、しかも広域に被害が及ぶ地震（上町断層帯地震）

- ・今後 30 年以内の発生確率 2～3%と高い地震
- ・県の大都市圏（人口密集地、兵庫県の経済産業活動の中心）の阪神、神戸、東播磨沿岸域に大きな被害を発生させる
- ・特に兵庫県への影響、さらには震災時の救助、復旧応援の要となる大阪府が甚大な被害を受ける地震であり、大阪府のみならず関西圏、中日本、東日本からの応援が完全に停止する

イ 中山間地および市街地にかけて広域に地震被害が及ぶ地震（山崎断層帯地震（大原・土万・安富・主部南東部））

- ・今後 30 年以内の発生確率 0.03～5%と高い地震
- ・県中部から西部にかけての都市部や中山間地域を横断する断層であり、広範囲にわたり大きな被害を発生させる
- ・西日本の東西の主要交通網（鉄道（新幹線）、国道・高速道路（中国道・山陽道））に大きな被害を発生させる

ウ 中山間地を中心とした局所的な地域に被害が集中する地震（養父断層帯地震）

- ・今後 30 年以内の発生確率 0.45%の地震
- ・県北部の中山間地に大きな被害を発生させる

- ・日本海沿岸域の東西の主要交通網（鉄道）に大きな被害を発生させる
- エ 市街地を中心とした局所的な地域に被害が集中する地震（中央構造線断層帯地震（紀淡海峡－鳴門海峡））
- ・今後 30 年以内の発生確率 0.005～1%の地震
 - ・淡路島の市街地（地方都市）に大きな被害を発生させる
 - ・離島唯一のアクセス網（明石海峡大橋、鳴門大橋、高速道路）に大きな被害を発生させ、島の孤立化が懸念される

3 被害想定条件

中央防災会議の「東南海、南海地震等に関する専門調査会」による東南海・南海地震等に係る被害想定(H15.4)等と中部圏・近畿圏の内陸地震に係る被害想定(H20.12)等、さらには、近隣府県や東京都等の地震被害想定時の想定シーンを参考に下表のように設定されている。

＜被害想定実施ケース（想定シーン）＞

発災季節・時刻・風速		特 徴	対象人口
冬の早朝 5時	風速6m/s未満	阪神・淡路大震災と同様の時間帯で、多くの人が自宅で就寝中もしくは起床の時間帯。建物倒壊、屋内収容物移動・転倒等自宅での被災による人的被害が最大となるケース	夜間人口 (5時の屋内滞留人口)
	風速6m/s以上		
春夏秋冬 昼間12時	風速6m/s未満	外出者が多く、市街地や観光地等に買い物客や観光客が集まっている時間帯。帰宅困難者が最大となるケース	昼間人口 (12時の屋内滞留人口)
	風速6m/s以上		
冬の夕方 18時	風速6m/s未満	家事や暖房で最も火気の頻度が高くなり、火災発生率が高くなる季節・時間帯であり、火災による人的被害、物的被害が最大となるケース。また、屋外人口も多く、ブロック塀等の倒壊による人的被害が最大となるケース	(0.6×昼間人口) + (0.4×夜間人口) (18時の屋内滞留人口)
	風速6m/s以上		

※風速は延焼速度には影響するが最終的な延焼面積には影響しない。

※風速 6m/s 以上になると、延焼速度が急激に速くなり、建物被害による閉じ込めや逃げ遅れによる焼死者が激増する。

※以上のことから、焼失棟数等の建物被害については風速は考慮せず、人的被害（焼死者）についてのみ、風速 6m/s 以上とそれ以下の 2 パターンで算出することとした。

※設定した地震被害想定項目に応じた被害想定実施ケース（想定シーン）を下表に示す。

<地震被害想定項目に応じた被害想定実施ケース（想定シーン）>

想定項目			想定する被害量		被害想定実施ケース					
					冬早朝5時		春夏秋冬 昼間12時		冬夕方18時	
					風速	風速	風速	風速	風速	風速
					6m/s 未満	6m/s 以上	6m/s 未満	6m/s 以上	6m/s 未満	6m/s 以上
全ての 想定地震	基本項目	建物被害	揺れ	全壊・半壊棟数	○					
			液状化	全壊棟数	○					
		人的被害	火災※	全出火件数、炎上出火件数、焼失棟数	△		△		○	
			建物倒壊	死者・負傷者・重傷者数	○		△		△	
生活支援	火災※	焼死者数	△		△		○			
	避難者	家屋被害による避難者数	-		-		○			
詳細な地震被害 想定の対象とした5つの地震	基本項目	建物被害	土砂災害 (急傾斜地崩壊)	全壊・半壊棟数	○					
			津波	津波浸水区域内建物数	○					
		人的被害	土砂災害 (急傾斜地崩壊)	死者・負傷者数	○					
			津波	津波被害曝露人口(浸水区域内人口)	○		○		○	
	その他項目	建物被害	危険物施設	施設位置と震度分布、液状化危険度分布等から定性的評価	○					
			文化財	同上	○					
		人的被害	交通被害	道路災害、鉄道災害による死者、負傷者、重傷者数	-		-		○	
			交通施設	緊急輸送道路	道路は橋梁被害を基に被害箇所数を算出。	○				
	鉄道	道路網、鉄道、港湾、空港施設位置と震度分布・液状化危険度分布、土砂災害危険箇所分布、津波浸水予想区域等から定性的評価		○						
	港湾	同上		○						
	空港	同上		○						
	ライフライン施設	上水道	上水道及び工業用水道の断水率、断水人口、復旧日数	-		-		○		
			下水道	下水機能支障人口、復旧日数	-		-		○	
		電力	電力会社ヒアリング(停電件数、復旧日数)	-		-		○		
			通信	通信会社ヒアリング(固定・携帯電話、インターネット回線等の不通状況、復旧日数)	-		-		○	
			ガス	ガス会社ヒアリング(供給停止件数、復旧日数)	-		-		○	
	生活支援	物資不足量	食糧、生活用水、仮設トイレの不足量	-		-		○		
			帰宅困難者	帰宅困難者数	-		○		-	
		避難所	施設の耐震性と震度分布等から定性的評価	○						
			病院・警察・消防	施設の耐震性と震度分布等から定性的評価	○					
			エレベータ閉じ込め	震度分布、液状化危険度分布等から定性的評価	○					
	その他施設等	河川堤防	河川の位置と震度分布・液状化危険度分布から定性的評価	○						
		ため池	ため池の位置と堤防破堤による浸水予想区域から定性的評価	○						
		震災廃棄物発生	建物の躯体残骸物発生量、等	○						
経済被害	直接被害	被害額	-		-		○			
	間接被害	被害額	-		-		○			

※ 各想定時刻ならびに風速別の検討については、全ての地震を対象とする場合は最悪のケースのみとし(○)、詳細な検討を行う5地震については、各想定時刻・風速別の検討を行う(△+○)。

4 被害の想定（尼崎市）

県被害想定調査による地震の被害想定結果は、次のとおりである。

		想定地震	山崎断層帯 地震	上町断層帯 地震	中央構造線断 層帯地震	養父断層帯 地震
建物被害	揺れ	全壊棟数	208	61,374	8	0
		半壊棟数	4,519	31,717	531	0
	液状化	全壊棟数	607	2,365	377	0
	火災 (冬の夕方 18時)	全出火件数	6	327	1	0
		炎上出火件数	3	242	1	0
焼失棟数		88	4,835	7	0	
ラ	上水道	管被害箇所（箇所）	159	5,676	52	0
		管被害率（箇所/km）	0.12	4.18	0.04	0
イ	下水道	管被害延長（km）	13,806	126,252	7,973	0
		管被害率（%）	1.30	11.91	0.75	0
フ	電力	停電軒数（軒）	3,158	127,483	1,488	0
		停電率（%）	2.4	97.8	1.1	0
ラ	ガス	供給停止戸数（戸）	0	239,400	0	0
		停止率（%）	0	99.5	0	0
イ	通信 (固定電話)	被災回線数	2,910	43,657	1,616	0
		被災率（%）	1.8	27	1	0
ン	通信（携帯電話）への影響		・通信が殺到し、通信が つなかりにくい	・無線基地局 設備への影響 (停電、伝送 路断線等) ・通信が殺到 し、通信が つなかりにくい	・通信が殺到 し、通信が つなかりにくい	・通信が殺到 し、通信が つなかりにくい
		影響契約者数（万）	17.2	17.2	17.2	17.2
人的被害	建物倒壊による死傷者数（冬の早朝5時）	死者	12	3,730	1	0
		負傷者	705	4,146	76	0
		重傷者	15	4,402	1	0
	火災による焼死者数（冬の夕方18時）	焼死者数（6m/s未満）	6	291	1	0
		焼死者数（6m/s以上）	11	581	1	0
道路・鉄道被害	道路災害	死者	0	3	0	0
		負傷者	0	119	0	0
		重傷者	0	9	0	0
	鉄道被害	死者	0	71	0	0
		負傷者	0	1,257	0	0
		重傷者	0	227	0	0
避難者数	避難者数（数）	1日後	43,233	333,548	12,144	0
		4日後	37,849	117,737	11,863	0
		1ヶ月後	11,364	24,289	3,640	0
	避難所生活者数（人）	10時間後	11,241	86,723	3,157	0
		100時間後（約4日後）	5,677	17,661	1,779	0
		1,000時間後（約1ヶ月後）	341	729	109	0

1-2 兵庫県 南海トラフ巨大地震津波被害想定（平成26年度）の概要

1 兵庫県南海トラフ巨大地震津波被害想定（平成26年度）の概要

兵庫県は、国想定を踏まえつつ、県独自の浸水想定を基礎とするなど地域特性を考慮した県独自の想定として、平成25年12月に公表した「南海トラフ巨大地震津波浸水想定」に加えて、平成26年6月に「南海トラフ巨大地震津波被害想定」をとりまとめ公表した。

南海トラフ巨大地震・津波がもたらす人的、物的被害等の状況を明らかにし、具体的な被害規模や軽減効果を示すことにより、県や市町の地震・津波対策の基礎資料とするとともに、県民の防災・減災意識の向上や自助・共助の取り組みを促進することが、被害想定のもくろみとされた。

2 想定する地震

想定する地震は、南海トラフ巨大地震である。想定震源断層域は、以下に示すとおりである。

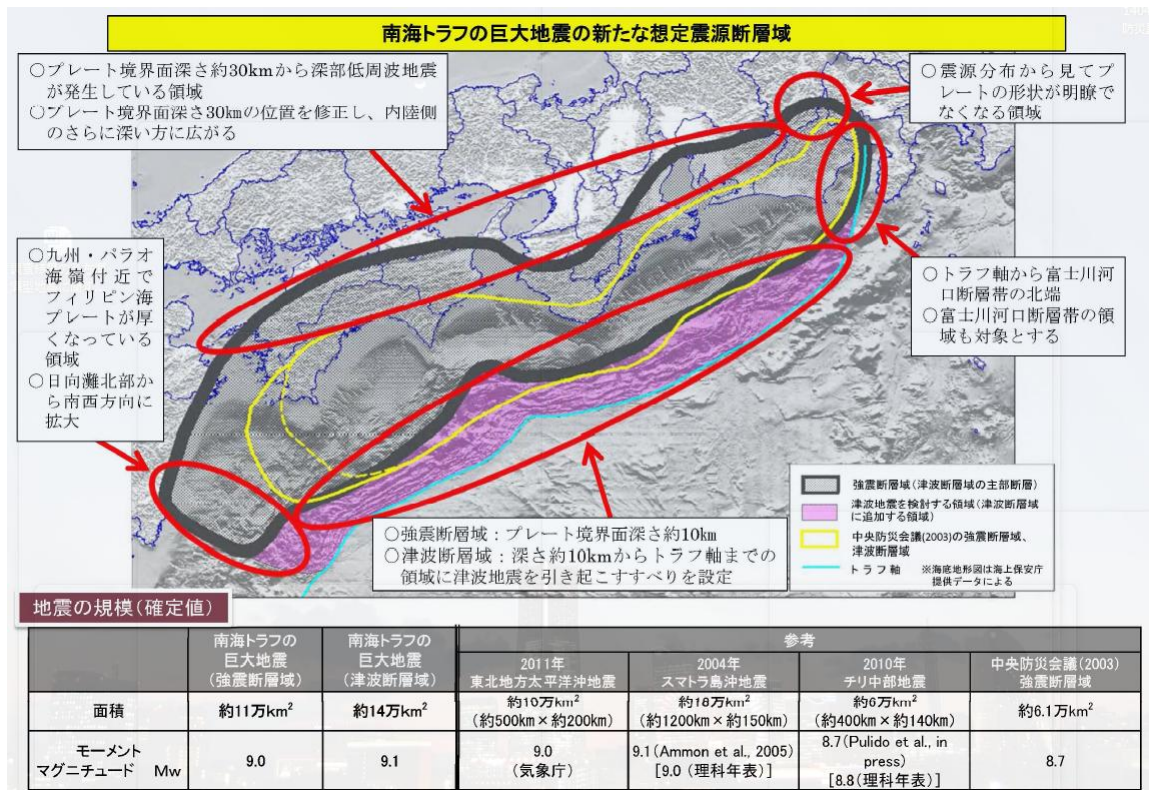

3 被害想定条件

(1) 想定するシーン

季節や時刻によって様相が異なるため、特徴的な以下の3シーンが設定された。

＜想定するシーン＞

発災季節・時刻	特徴
冬の早朝 5 時	多くの人が自宅ですぐ寝中に被災。家屋倒壊による人的被害発生の危険性が高く、津波からの避難が遅れる可能性がある。
夏の昼間 12 時	木造建物内の滞留人口が一日の中で最も少ない時間帯。就業中や在校中の人が多く、海水浴客等海浜利用者も存在する。
冬の夕方 18 時	最も火気の使用が多く、火災の危険が高まる季節・時間帯。

(2) 地震動

国の検討が設定した地震動のケースの中で、県内各市町の最大震度が大きくなる「陸側ケース」が採用された。

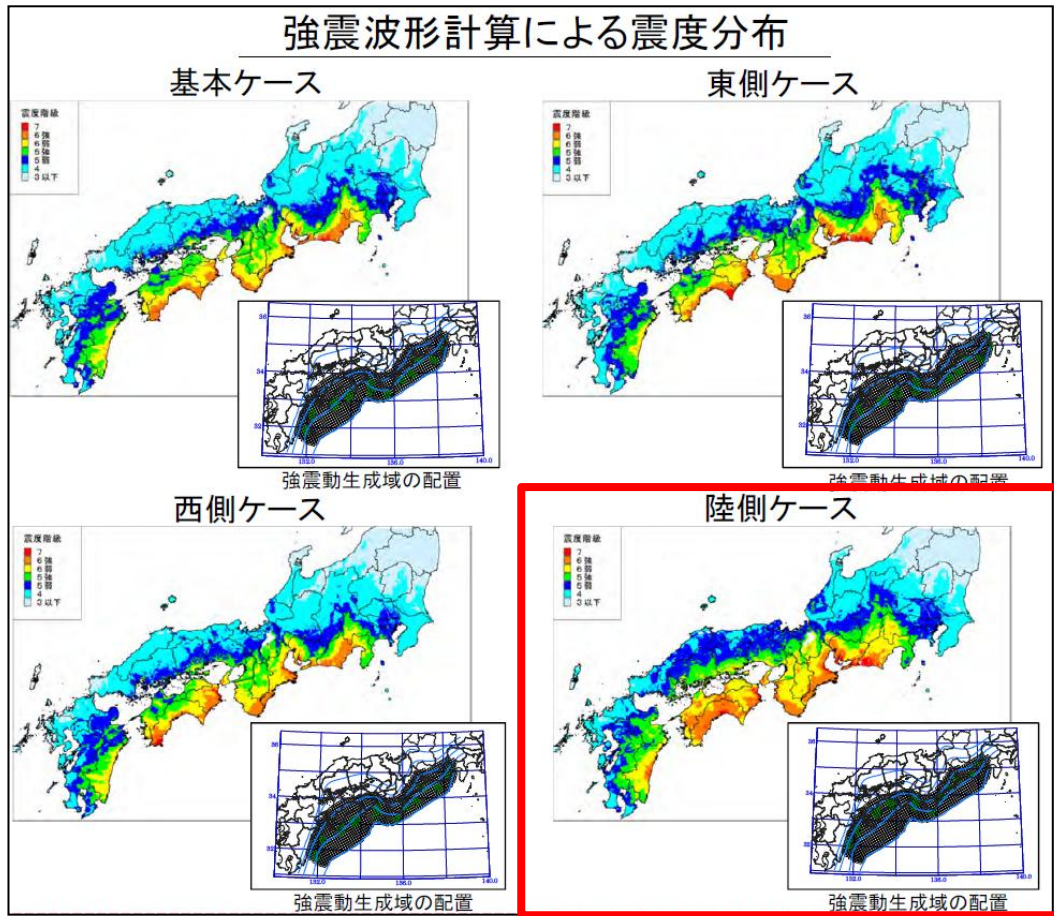

(3) 津波

県独自の津波シミュレーション結果のうち、ケース県想定 1（越流時破堤・門扉開放）が採用された。

＜津波浸水予測のケース比較＞

ケース	防潮堤・堤防	防潮堤・水門	越流の影響	備考
県想定 1	あり（沈下あり）	一部閉鎖	越流時破堤	被害想定に使用
県想定 2	あり（沈下あり）	全て閉鎖	破堤なし	減災効果試算に使用
（参考）国想定	あり（沈下なし）	閉鎖	越流時破堤	

4 被害の想定（尼崎市）

(1) 被害想定結果一覧

外力情報				
震度別面積率（％）	震度7	0.0	震度5強	0.60
	震度6強	0.2	震度5弱以下	0.00
	震度6弱	99.1		
最大津波水位（T.P. (m)）	4.0			
1m津波の到達時刻（分後）	117			
浸水面積（ha） 〔津波ケース1 （越流時破堤あり）〕	計		1m以上	369
	5m以上	0	0.3m以上	780
	3m以上	6	0.3m未満	201

被害情報		発災時刻	冬5時	夏12時	冬18時
原因別建物全壊棟数 （棟）	計		2,350	2,180	2,876
	揺れ		1,229	1,229	1,229
	液状化		267	267	267
	火災		340	169	869
	土砂災害		0	0	0
	津波		514	515	511
原因別建物半壊棟数 （棟）	計		31,481	31,532	31,309
	揺れ		9,388	9,402	9,337
	液状化		8,712	8,722	8,680
	土砂災害		0	0	0
	津波		13,381	13,408	13,292
原因別死者数 （人）	計		7,059	8,343	7,966
	揺れ		76	32	54
	（うち屋内収容物落下等）		(5)	(2)	(4)
	火災		41	20	104
	土砂災害		0	0	0
	津波		6,942	8,291	7,807
	ブロック塀等の転倒、落下物		0	0	1
	交通（道路）		0	0	0
原因別負傷者数 （人）	計		4,852	4,012	4,343
	揺れ		2,165	1,167	1,515
	（うち屋内収容物落下等）		(84)	(45)	(61)
	土砂災害		0	0	0
	津波		2,687	2,829	2,775
	ブロック塀等の転倒、落下物		0	16	53
	交通（道路）		0	0	0
原因別重傷者数 （人） （負傷者数の内数）	計		1,030	1,056	1,053
	揺れ		116	88	88
	（うち屋内収容物落下等）		(17)	(9)	(13)
	土砂災害		0	0	0
	津波		914	962	944
	ブロック塀等の転倒、落下物		0	6	21
交通（道路）		0	0	0	
避難者数 （人）	当日		31,422	31,647	32,371
	1日後		31,422	31,647	32,371
	1週間後		38,618	37,647	38,817
	1ヶ月後		19,906	19,407	20,009
帰宅困難者数（人）	当日	—	83,691	58,256	
断水人口（人）	1日後		11,853	11,853	11,853
下水道支障人口（人）	1日後		338,237	338,237	338,237
停電（軒）	1日後		5,157	5,157	5,157
通信支障回線（回線）	1日後		4,028	4,028	4,028
復旧対象となる ガス供給停止（戸）	1日後		0	0	0
災害廃棄物等 （千トン）	計		658～ 873	648～ 863	692～ 907
	災害廃棄物		300	290	334
	津波堆積物		358～573	358～573	358～573

(2) 海拔ゼロメートル地帯の長期湛水

本市においては、津波収束後も浸水が継続すると見込まれ、満潮位時の湛水量は、553万 m^3 と推計されている。この浸水深は、5m未満であるため、3階以上の堅固な建物にとどまれば、命は助かるものの、そこからの速やかな脱出が困難になる可能性がある。また、本市内の湛水量を県管理の排水機場で排水した場合には10時間を要する。

<夏昼間12時発災の場合の海拔ゼロメートル地帯の長期湛水>

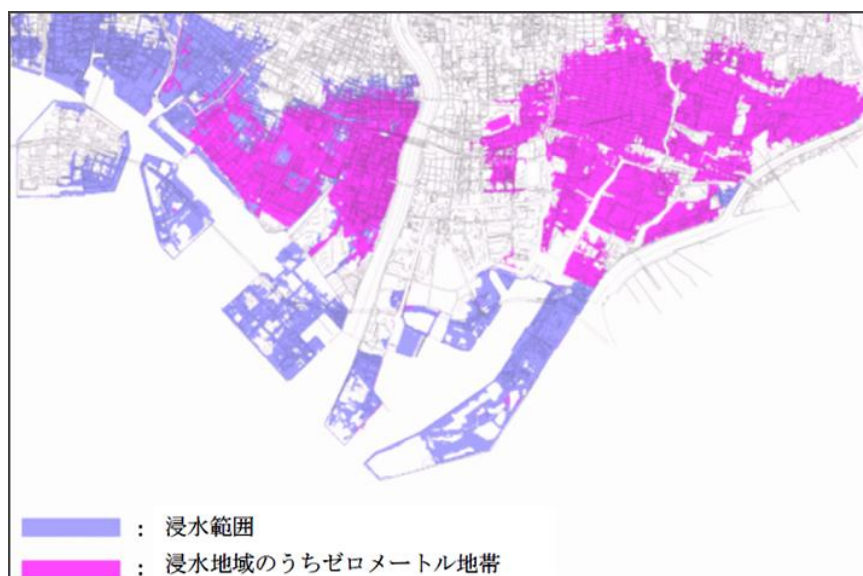

5 被害の様相

(1) 阪神地域における被害状況 ※夏の昼間12時発災の場合

<各地域の被害状況（阪神地域抜粋）>

地域	被害の状況
阪神地域	<ul style="list-style-type: none"> ・尼崎市・伊丹市の一部で最大震度6強となるなど、強い揺れに襲われるとともに、沿岸部には津波が到来し、約117分後に1m、最大で4mに達する。 ・市街地が浸水し、夏の昼間12時に発災した場合には、約15,480人ものが死者が発生し、そのほとんどは津波によるものである。 ・尼崎市、西宮市のゼロメートル地帯では、津波収束後も浸水が継続し長期湛水のおそれがあり、多数の住民が取り残される可能性がある。 ・公共交通機関を利用して遠方から通勤・通学する人が多いことから、夏の昼間12時に発災した場合には、尼崎市、西宮市を中心に約23万人の帰宅困難者が発生する。

(2) 地震発生から翌日までの被災の様相 (時系列)

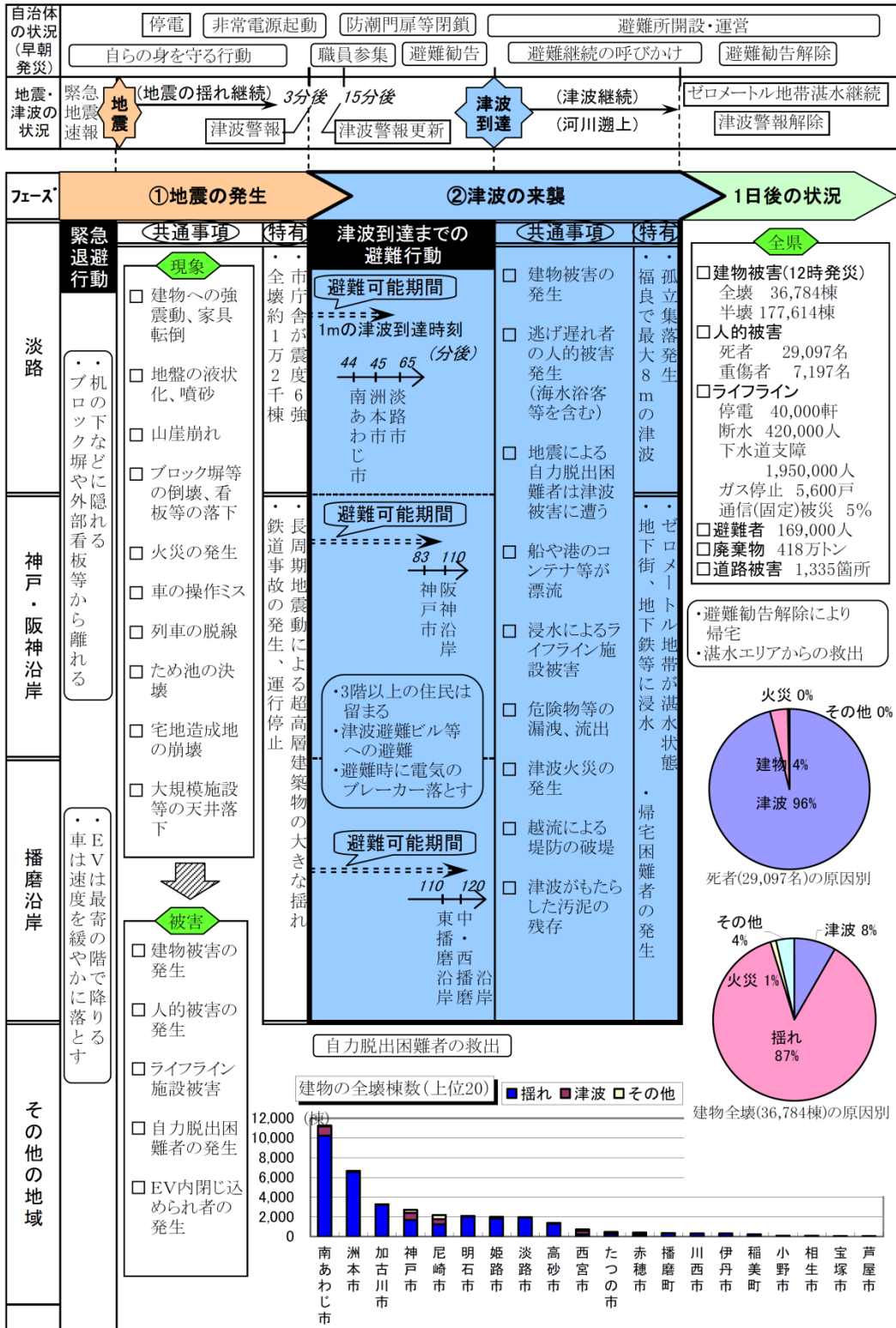

※被害量は、夏昼間12時発災シーンのもの。

1-3 尼崎市の災害履歴（風水害）

表 市域に人的被害・建物被害を及ぼした風水害の概要及び被害状況

災害の名称 (年月日)	項目	人的被害 (名)			建物被害 (戸)				
		死者	負傷者	行方不明	全壊	半壊	流出	床上浸水	床下浸水
室戸台風 (S9. 9. 21)	被害状況	146	527	7	229	195	707	5,009	5,528
	概要	21日未明より天候悪化、7時ごろより暴風雨となり、淡路、阪神間、但馬方面に甚大なる被害。阪神間は高潮が加わる。特に尼崎地域は、3m余の高潮により港湾及び海岸の被害が大であった。							
	気象状況	潮位 (cm) : 380 最低気圧 (hPa (ヘクトパスカル)) : 954.6 最大風速 (m/sec (秒速)) : 22 (神戸)、48 (大阪) 瞬間最大風速 (m/sec (秒速)) : 33 (神戸)、60 (大阪) 雨量 (mm) : 81							
梅雨前線 (S13. 7. 3~5)	項目	人的被害 (名)			建物被害 (戸)				
		死者	負傷者	行方不明	全壊	半壊	流出	床上浸水	床下浸水
	被害状況	3	—	—	9	1	13	340	2,200
	概要	梅雨状態のうえに3~5日に363mmの豪雨が降った。全市にわたり河川がはんらん、道路、橋りょう、耕地の被害が大であった。							
	気象状況	雨量 (mm) : 461.8							
	備考	橋りょう流出 : 3 田畑浸水 : 200ha							
ジェーン台風 (S25. 9. 3)	項目	人的被害 (名)			建物被害 (戸)				
		死者	負傷者	行方不明	全壊	半壊	流出	床上浸水	床下浸水
	被害状況	22	228	6	389	7,578	112	18,679	6,951
	概要	硫黄島付近に発生し、室戸岬東方から神戸を通過、神戸市以東の沿岸と淡路島の沿岸では、高潮による被害が大であった。							
	気象状況	潮位 (cm) : 307 最低気圧 (hPa (ヘクトパスカル)) : 964.3 最大風速 (m/sec (秒速)) : 33.4 瞬間最大風速 (m/sec (秒速)) : 48 雨量 (mm) : 209							
	備考	橋りょう流出 : 8 田畑浸水 : 6ha 災害救助法適用							
梅雨前線 (S27. 7. 10~11)	項目	人的被害 (名)			建物被害 (戸)				
		死者	負傷者	行方不明	全壊	半壊	流出	床上浸水	床下浸水
	被害状況				不 明				
	概要	10日から11日にかけて梅雨前線が阪神地区に停滞し、雨は、一様な雨が連続的に降らず2~4回ぐらいの土砂降りが間断的にあり総雨量の増大となった。							
	気象状況	雨量 (mm) : 200							
	備考	災害救助法適用							
不連続線 (S34. 8. 12~14)	項目	人的被害 (名)			建物被害 (戸)				
		死者	負傷者	行方不明	全壊	半壊	流出	床上浸水	床下浸水
	被害状況	—	—	—	—	—	—	1,194	4,849
	概要	台風6号が去った11日から前線活動が活発になり、12日から13日にかけて四国沖に低気圧を伴う前線が北上し、県下に大雨をもたらした。							
	気象状況	雨量 (mm) : 260							
	備考	災害救助法適用							

災害の名称 (年月日)	項目	人的被害 (名)			建物被害 (戸)				
		死者	負傷者	行方不明	全壊	半壊	流出	床上浸水	床下浸水
梅雨前線 (S36. 6. 24~27)	被害状況	—	—	—	—	—	1	1, 277	1 4, 200
	概要	県下南部に大雨が降り、総雨量では、472.1mmと昭和13年豪雨の461.8mmを上回ったが、1時間当たりの雨量が13年の60mmに比べ44.7mmだったため被害は少なかった。							
	気象状況	雨量 (mm) : 472.1							
	備考	災害救助法適用							
台風20号 (S39. 9. 25)	項目	人的被害 (名)			建物被害 (戸)				
		死者	負傷者	行方不明	全壊	半壊	流出	床上浸水	床下浸水
	被害状況	—	—	—	—	1	1	36	730
	概要	9月24日17時九州大隈半島に上陸、その後北東に進路をとり、四国の宇和島多度津を通過、25日5時前岡山県南部に達し、5時過ぎ佐用町から北東に本県を縦断し、若狭湾に通り抜けた。							
気象状況	潮位 (cm) : 253 最低気圧 (hPa (ヘクトパスカル)) : 985.7 最大風速 (m/sec (秒速)) : 26.8 瞬間最大風速 (m/sec (秒速)) : 41.3 雨量 (mm) : 69								
台風6号と 前線通過に伴う 豪雨 (S40. 5. 26~27)	項目	人的被害 (名)			建物被害 (戸)				
		死者	負傷者	行方不明	全壊	半壊	流出	床上浸水	床下浸水
	被害状況	—	—	—	—	—	—	355	3, 133
	概要	26日東シナ海にあって発達した低気圧より東西にのびる前線が、南方海上より北東進してきた台風6号の影響で活発化し、西日本一帯に豪雨をもたらした。							
気象状況	雨量 (mm) : 185.8								
台風23号 秋雨前線豪雨台風 台風24号 (S40. 9. 10~17)	項目	人的被害 (名)			建物被害 (戸)				
		死者	負傷者	行方不明	全壊	半壊	流出	床上浸水	床下浸水
	被害状況	1	2	—	—	—	—	195	6, 354
	概要	(1) 台風23号は、9月10日8時ごろ高知県に上陸し、10時30分播磨灘から姫路市付近に上陸、その後、毎時70kmの速度で県中部を北上し、豊岡市付近を通過して12時ごろ日本海に通り抜けた。 (2) 本州南岸沿いに停滞していた秋雨前線は、太平洋上を北上してきた台風24号の刺激を受け、13日夕刻から16日にかけて県南、中、西部を中心に、300~800mmの豪雨をもたらした。 (3) 一方太平洋上を北東進してきた台風24号は、超大型台風に発達しながら17日夕刻志摩半島東部に上陸し、本土を縦断した。							
気象状況	潮位 (cm) : 210 最低気圧 (hPa (ヘクトパスカル)) : 972.1 雨量 (mm) : 64.4								
梅雨前線豪雨 (S41. 7. 1~2)	項目	人的被害 (名)			建物被害 (戸)				
		死者	負傷者	行方不明	全壊	半壊	流出	床上浸水	床下浸水
	被害状況	—	—	—	—	—	—	550	4, 959
	概要	西日本に梅雨前線が停滞し、豪雨をもたらした。							
気象状況	雨量 (mm) : 165.8								
備考	災害救助法適用								

災害の名称 (年月日)	項目	人的被害 (名)			建物被害 (戸)				
		死者	負傷者	行方不明	全壊	半壊	流出	床上浸水	床下浸水
台風21号に伴う豪雨 (S41.9.18)	被害状況	—	—	—	—	—	—	415 (421世帯)	7,650 (7,760世帯)
	概要	近畿中部から九州南部にのびる前線が台風21号の影響を受け、18日から19日にかけて大雨をもたらした。							
	気象状況	雨量 (mm) : 141.2							
梅雨前線豪雨 (S42.7.9~10)	項目	人的被害 (名)			建物被害 (戸)				
		死者	負傷者	行方不明	全壊	半壊	流出	床上浸水	床下浸水
	被害状況	—	—	—	—	—	—	5,025 (7,800世帯)	31,058 (48,761世帯)
	概要	台風7号くずれの低気圧に刺激されて、西日本に停滞していた梅雨前線は、9日朝から活発な活動をはじめ、記録的な集中豪雨をもたらした。							
	気象状況	雨量 (mm) : 214.5							
	備考	災害救助法適用							
梅雨前線豪雨 (S43.7.2)	項目	人的被害 (名)			建物被害 (戸)				
		死者	負傷者	行方不明	全壊	半壊	流出	床上浸水	床下浸水
	被害状況	—	—	—	—	—	—	379世帯	9,918世帯
	概要	梅雨前線が西日本に停滞し、台風3号の刺激を受け活発な活動をはじめ、2日朝から夕方にかけて大雨をもたらした。							
	気象状況	雨量 (mm) : 166.5							
6.25豪雨 (S44.6.25)	項目	人的被害 (名)			建物被害 (戸)				
		死者	負傷者	行方不明	全壊	半壊	流出	床上浸水	床下浸水
	被害状況	—	—	—	—	—	—	125世帯	4,112世帯
	概要	九州西方海上に発達した低気圧が東進し、25日夕刻から26日朝にかけて豪雨をもたらした。							
	気象状況	雨量 (mm) : 165.5							
9.6豪雨 (S46.9.6)	項目	人的被害 (名)			建物被害 (戸)				
		死者	負傷者	行方不明	全壊	半壊	流出	床上浸水	床下浸水
	被害状況	—	—	—	—	—	—	179	2,543
	概要	西日本に前線が停滞し、豪雨をもたらした。							
	気象状況	雨量 (mm) : 124.0							
7.4豪雨 (S50.7.4)	項目	人的被害 (名)			建物被害 (戸)				
		死者	負傷者	行方不明	全壊	半壊	流出	床上浸水	床下浸水
	被害状況	—	—	—	—	—	—	312	4,240
	概要	梅雨前線が停滞し、当地方に局地的集中豪雨をもたらした。							
	気象状況	雨量 (mm) : 128.0							

災害の名称 (年月日)	項目	人的被害(名)			建物被害(戸)				
		死者	負傷者	行方不明	全壊	半壊	流出	床上浸水	床下浸水
台風10号に伴う豪雨 (S58.9.28)	被害状況	—	—	—	—	—	—	149	2,283
	概要	台風10号が、西日本に停滞している秋雨前線を刺激し、記録的な豪雨をもたらした。そのため、武庫川等が異常増水し、一時はいつ水の危険性があった。							
	気象状況	最低気圧(hPa(ヘクトパスカル)) : 999 最大風速(m/sec(秒速)) : 7 雨量(mm) : 237.0							
9.14集中豪雨 (H1.9.14)	項目	人的被害(名)			建物被害(戸)				
		死者	負傷者	行方不明	全壊	半壊	流出	床上浸水	床下浸水
	被害状況	—	—	—	—	—	—	602	6,783
	概要	阪神地区に停滞していた秋雨前線が急激に活発化し、集中豪雨をもたらした。							
	気象状況	雨量(mm) : 147.0							
8.22集中豪雨 (H18.8.22)	項目	人的被害(名)			建物被害(戸)				
		死者	負傷者	行方不明	全壊	半壊	流出	床上浸水	床下浸水
	被害状況	—	—	—	—	—	—	103	276
	概要	午後2時過ぎからの1時間にかけて園田地域を中心に局地的豪雨が集中し、この間の最大時間雨量は約90mmであった。 また、落雷により北部浄化センターのポンプ場が一時停止するのも重なった。							
	気象状況	雨量(mm) : 97.5							
8.25集中豪雨 (H25.8.25)	項目	人的被害(名)			建物被害(戸)				
		死者	負傷者	行方不明	全壊	半壊	流出	床上浸水	床下浸水
	被害状況	—	2	—	—	—	—	59	141
	概要	市内の一部地域において下水施設の処理能力をはるかに超える1時間に最大87mmという記録的な雨量により、床上・床下浸水や道路冠水など大きな被害が発生した。							
	気象状況	8月23日から25日にかけて、西日本をゆっくり南下した前線に向かって、南海上から暖かく湿った空気が、太平洋高気圧の縁を回って流れ込んだため、大気の状態が非常に不安定となった。島根県西部では、24時間降水量が多いところで400ミリを超え、8月の月降水量平年値の約3倍の記録的な大雨となった。							
台風第21号 (H30.9.4)	項目	人的被害(名)			建物被害(戸)				
		死者	負傷者	行方不明	全壊	半壊	流出	床上浸水	床下浸水
	被害状況	—	16	—	6	37	—	—	—
	概要	9月4日14時頃に兵庫県神戸市に上陸。速度を上げながら近畿地方を縦断し、日本海を北上、5日9時には間宮海峡で温帯低気圧に変わった。台風の接近・通過に伴って、近畿地方では、猛烈な風が吹き、大雨が降ったほか、高潮については、尼崎港で過去最高潮位であるT.P.+3.53mを記録し、臨海部の一部で越波による堤内地の浸水など被害が発生した。また、風の影響により市内全域で約10万軒の停電が発生した。							
	気象状況	尼崎市役所周辺の雨量は1日41.5mm、最大瞬間風速は36.6m/s、潮位は最大でT.P.+3.53mを観測した。							

○ 平成25年度以前は、災害救助法が適用された災害と考えられるものを掲載している。

○ 平成25年度以後は、大きな人的被害や建物被害が発生した場合に掲載することを基本とする。

第2章 尼崎市の防災体制

2-1 尼崎市防災会議条例

(この条例の趣旨)

第1条 この条例は、災害対策基本法(昭和36年法律第223号)第16条第6項の規定に基づき、尼崎市防災会議(以下「防災会議」という。)の所掌事務及び組織について必要な事項を定めるものとする。

(所掌事務)

第2条 防災会議は、次の各号に掲げる事務(以下「所掌事務」という。)をつかさどる。

- (1) 尼崎市地域防災計画を作成し、及びその実施を推進すること。
- (2) 尼崎市水防計画その他本市の地域に係る水防に関する重要な事項を調査審議すること。
- (3) 前号に掲げるもののほか、市長の諮問に応じ、本市の地域に係る防災に関する重要な事項を調査審議すること。
- (4) 本市の地域に係る防災に関する重要な事項に関し、市長に意見を述べること。
- (5) 本市の地域に係る災害が発生した場合において、当該災害に係る災害復旧に関し、本市及び関係各機関との連絡調整を図ること。
- (6) 前各号に掲げるもののほか、法律又はこれに基づく政令によりその権限に属する事務

(組織)

第3条 防災会議は、会長及び委員40人以内で組織する。

2 委員は、尼崎市教育委員会教育長、尼崎市消防長及び尼崎市消防団長をもって充てるほか、次の各号に掲げる者のうちから市長が委嘱し、又は任命する。

- (1) 指定地方行政機関の職員
- (2) 兵庫県知事の事務部局の職員
- (3) 兵庫県警察の警察官
- (4) 本市関係職員
- (5) 指定公共機関又は指定地方公共機関の職員
- (6) 学識経験者
- (7) 自主防災組織(災害対策基本法第2条の2第2号に規定する自主防災組織をいう。)を構成する者
- (8) 前各号に掲げる者のほか、市長が防災上必要と認める者

(任期)

第4条 委員(前条第2項各号に掲げる者のうちから委嘱され、又は任命された委員に限る。次項において同じ。)の任期は、2年とする。ただし、再任することを妨げない。

2 委員の辞任等により後任の委員を委嘱し、又は任命する場合における当該後任の委員の任期は、前任の委員の残任期間とする。

(会長)

第5条 会長は、市長をもって充てる。

- 2 会長は、防災会議を代表し、会務を総理する。
- 3 会長に事故があるとき又は会長が欠けたときは、あらかじめ会長が指名する委員がその職務を代理する。

(専門委員)

第6条 防災会議に、専門の事項を調査させるため、専門委員を置くことができる。

2 専門委員は、次の各号に掲げる者のうちから、市長が委嘱し、又は任命する。

- (1) 学識経験者
- (2) 関係地方行政機関の職員
- (3) 兵庫県職員
- (4) 本市関係職員
- (5) 関係指定公共機関の職員
- (6) 関係指定地方公共機関の職員

3 専門委員は、第1項の専門の事項に関する調査が終了したときは、解嘱され、又は解任されるものとする。

(招集)

第7条 防災会議は、会長が招集し、会議の議長となる。

(会議)

第8条 防災会議は、委員の過半数が出席しなければ、会議を開くことができない。

2 防災会議の議事は、出席した委員の過半数でこれを決し、可否同数のときは、会長の決するところによる。

(部会)

第9条 防災会議は、必要に応じ、所掌事務を処理させるため、部会を置くことができる。

2 部会は、会長が指名する委員(専門委員を含む。次条第3項及び第11条において同じ。)で組織する。

3 部会に部会長を置き、部会長は、その部会に属する委員のうちから会長が指名する。

4 第5条第2項及び第3項並びに前2条の規定は、部会について準用する。この場合において、前条第1項中「委員」とあるのは「部会に属する委員(専門委員を含む。次項において同じ。)」と、同条第2項中「委員」とあるのは「部会に属する委員」と読み替えるものとする。

(幹事)

第10条 防災会議に幹事40人以内を置く。

2 幹事は、委員の属する機関の職員のうちから市長が委嘱し、又は任命する。

3 幹事は、委員を補佐して、所掌事務を処理し、又は会務に従事する。

(意見の聴取等)

第11条 防災会議及び部会は、必要があると認めるときは、委員以外の者を会議に出席させて意見を聴き、又は必要な説明若しくは資料の提出を求めることができる。

(委任)

第12条 この条例に定めるもののほか、防災会議の議事その他防災会議の運営について必要な事項は、会長が防災会議に諮って定める。

付 則

この条例は、公布の日から施行する。

付 則(昭和38年3月22日条例第19号)

この条例は、尼崎市事務分掌条例の一部を改正する条例(昭和38年尼崎市条例第18号)の施行の日から施行する。

付 則(平成12年3月1日条例第6号)

この条例は、平成12年4月1日から施行する。

付 則(平成13年3月2日条例第6号)

この条例は、平成13年4月1日から施行する。

付 則(平成19年3月15日条例第4号)

(施行期日)

1 この条例は、平成19年4月1日から施行する。

(尼崎市水防協議会条例の廃止)

2 尼崎市水防協議会条例(昭和26年尼崎市条例第111号)は、廃止する。

付 則(平成24年10月10日条例第43号)

この条例は、公布の日から施行する。

付 則(平成25年10月9日条例第58号)

この条例は、公布の日から施行する。

付 則(令和2年12月25日条例第46号)

この条例は、令和3年6月27日から施行する。

2-2 尼崎市防災会議運営要綱

(この要綱の趣旨)

第1条 この要綱は、尼崎市防災会議条例（昭和38年尼崎市条例第11号）第12条の規定に基づき、尼崎市防災会議（以下「防災会議」という。）の議事及び運営について必要な事項を定めるものとする。

(招集の時期)

第2条 防災会議は、毎年度の当初及び防災に関し会長が必要と認めるときに招集するものとする。

(会長の専決処分等)

第3条 急施を要する場合、次に掲げる事項については、会長限りで専決することができる。

- (1) 災害に関する情報を収集すること。
- (2) 関係機関の長その他の関係者に対し、資料又は情報の提供、意見の開陳その他必要な協力を求めること。
- (3) 災害対策本部の設置について、市長に意見を述べること。
- (4) その他防災会議の所掌のうち軽易な事項

2 防災会議の所掌事務のうち一部特定の機関にのみ関係があるものについては、会長において関係委員と協議のうえ決定することができる。

3 会長は、前2項の規定による処分については、次の防災会議にその旨報告しなければならない。

(幹事会)

第4条 防災会議の幹事をもって、幹事会を組織する。

- 2 幹事会は、あらかじめ会長が指名する幹事が招集し、その会議の議長となる。
- 3 幹事会は、防災会議において委任された事項を処理し防災会議の所掌事務について委員及び専門委員を補佐する事務を行う。
- 4 第2条の規定は、幹事会について準用する。

(異動報告)

第5条 委員及び幹事は、任命又は委嘱されたときの役職名に変更があった場合は、すみやかにその旨を会長に報告しなければならない。

(委 任)

第6条 この要綱に定めるもののほか、防災会議の議事及び運営について必要な事項は、会長が定める。

付 則

この要綱は、昭和38年9月28日から施行する。

付 則

この要綱は、平成19年4月1日から施行する。

2-3 尼崎市防災対策会議設置要綱

(趣旨)

第1条 本市の防災対策全般に関して協議・検討等を行うとともに全庁的に緊密な連絡等を図るため、尼崎市防災対策会議（以下「会議」とする。）を設置する。

(所掌事務)

第2条 会議は次の各号に掲げる事務をつかさどる。ただし、尼崎市災害対策本部（以下「本部」とする。）を設置した場合を除く。

- (1) 本市の防災対策全般に係る協議・検討及び調整に関すること。
- (2) 本市の防災対策全般に係る情報の収集・連絡に関すること。
- (3) 被災地支援に係る提案・検討・協議及び決定に関すること。
- (4) 被災地支援に係る情報の収集・連絡に関すること。
- (5) その他市長が必要と認める事項について協議等を行うこと。

(組織)

第3条 会議は、別表に掲げる者をもって組織する。

- 2 会長は市長とし、副会長は副市長及び危機管理安全局長をもって充てる。

(会議等)

第4条 会議は、会長が必要に応じて召集する。

- 2 会長は、会議を代表し、会議を総理する。
- 3 会長に事故があるとき、または会長が欠けたときは、副会長がその職務を代理する。
- 4 会議の進行は危機管理安全局危機管理安全部長が行う。

(庶務)

第5条 会議の庶務は、事務局として危機管理安全局 危機管理安全部 企画管理課が処理する。

(雑則)

第6条 この要綱に定めるもののほか、会議の運営等について必要な事項は危機管理安全局長が定める。

付 則

(施行期日)

- 1 この要綱は、平成25年5月15日から施行する。
- 2 当会議の設置に伴い、「尼崎市東日本大震災復興支援・防災対策検討会議設置要綱」は廃止する。

付 則

(施行期日)

この要綱は、平成28年4月22日から施行する。

付 則

この要綱は、平成29年4月3日から施行する。

付 則

この要綱は、平成30年4月1日から施行する。

付 則

この要綱は、平成31年4月1日から施行する。

付 則

この要綱は、令和2年4月1日から施行する。

付 則

この要綱は、令和4年4月1日から施行する。

付 則

この要綱は、令和5年4月1日から施行する。

付 則

この要綱は、令和5年7月1日から施行する。

付 則

この要綱は、令和7年7月1日から施行する。

【別表】

会長	市長
副会長	副市長
〃	危機管理安全局長
構成員	理事（デジタル政策監）
〃	総合政策局長
〃	総務局長
〃	資産統括局長
〃	福祉局長
〃	保健局長
〃	こども青少年局長
〃	経済環境局長
〃	都市整備局長
〃	消防局長
〃	公営企業管理者
〃	教育長
〃	教育次長
〃	議会事務局長
事務局	危機管理安全局 危機管理安全部 企画管理課

2-4 尼崎市災害対策本部条例

(この条例の趣旨)

第1条 この条例は、災害対策基本法（昭和36年法律第223号）第23条の2第8項の規定に基づき、尼崎市災害対策本部（以下「災害対策本部」という。）について必要な事項を定めるものとする。

(設置等の告示)

第2条 市長は、災害対策本部を設置したときはその設置の場所を、災害対策本部を廃止したときはその旨を、直ちに、告示しなければならない。

(職務権限)

第3条 尼崎市災害対策本部長（以下「災害対策本部長」という。）は、災害対策本部の事務を総括し、所部の職員を指揮監督する。

2 尼崎市災害対策副本部長は、災害対策本部長を補佐し、災害対策本部長に事故があるときは、その職務を代理する。

3 尼崎市災害対策本部員（以下「災害対策本部員」という。）は、災害対策本部長の命を受け、災害対策本部の事務に従事する。

(部)

第4条 災害対策本部長は、必要があると認めるときは、災害対策本部に部を置くことができる。

2 部に属すべき災害対策本部員は、災害対策本部長が指名する。

3 部に部長を置き、災害対策本部長の指名する災害対策本部員をもって充てる。

4 部長は、部の事務を掌理する。

(委任)

第5条 この条例に定めるもののほか、災害対策本部について必要な事項は、災害対策本部長が定める。

付 則

この条例は、公布の日から施行する。

付 則(平成8年2月28日条例第10号)

この条例は、公布の日から施行する。

付 則(平成24年10月10日条例第44号)

この条例は、公布の日から施行する。

2-5 尼崎市災害対策本部設置要綱

(趣旨)

第1条 この要綱は、尼崎市災害対策本部条例(昭和38年尼崎市条例第12号)に定める尼崎市災害対策本部(以下「災対本部」という。)の設置、組織及び運営について必要な事項を定めるものとする。

(設置及び廃止)

第2条 市長は、次の各号のいずれかに該当するときは、災対本部を設置することができる。

- (1) 尼崎市防災指令及び配備指令に関する要綱(以下「防災指令及び配備指令に関する要綱」という。)に基づく災害対応1号、2号、3号指令のいずれかを発令する基準に該当するとき。
- (2) 市域で災害が発生する恐れがあり、その対策を実施する必要があると認めるとき。
- (3) その他市長が認めるとき。

2 市長は、災対本部を設置した後において、災害が発生する恐れが解消したと認めるときや、設置の継続が必要ないと認めるときは、災対本部を廃止する。ただし、災対本部廃止後もなお防災指令及び配備指令に関する要綱に基づく警戒指令を発令する基準に該当するときは尼崎市災害警戒本部に移行する。

(組織)

第3条 災対本部は、災害対策本部長(以下「本部長」という。)、災害対策副本部長(以下「副本部長」という。)、災害対策本部員(以下「本部員」という。)及びその他必要な職員をもって組織する。

- 2 本部長は、市長をもって充てる。
- 3 副本部長は、副市長、教育長、公営企業管理者をもって充てる。
- 4 尼崎市災害対策本部条例第3条第1項に基づき、副本部長が本部長の職務を代理する場合の代理順位は、筆頭副市長、次席の副市長の順とする。
- 5 本部員は、別表第1に掲げる職員をもって充てる。

(災害対策本部会議)

第4条 災対本部に災害対策本部会議を置き、本部長、副本部長、本部員及びその他必要な職員をもって構成し、災害に関する応急対策の基本方針を協議し、決定するものとする。

(部及び班等)

第5条 災対本部は、情報の収集や分析、総合的な災害対策の立案や実施調整等を担う企画調整機能と、各種対策に必要な物的資源の調達等を担う後方支援機能、個別に災害対策を立案し実施する事案処理機能を持つものとし、別表第2に掲げる部及び班を置くとともに、別表第3の主な事務分掌欄に掲げる事務を分掌させる。

- 2 部内の連絡調整などを行う班として各部に総括班を置く。
- 3 2以上の班を総括する必要があるなど、部長が必要と認める場合は、部内に主任を置くことができる。
- 4 部長、主任及び班長は別表第3当該欄に掲げる職にあるものを、班員は同表構成課欄に掲げる課及び担当に所属する職員並びに別に本部長が指名した職員をもって充てる。

(連絡員)

第6条 本部員を補佐するため、各部に連絡員を置く。

- 2 連絡員は、各部総括班長を基本として、各本部員が指名する。
- 3 連絡員は、各部所管の災害に関する情報及び応急対策の状況を取りまとめて本部に報告し、本部からの連絡事項を各部に伝達する。

(雑則)

第7条 この要綱に定めるもののほか、必要な事項は本部長が定める。

付 則

この要綱は、令和元年6月26日から施行する。

付 則

この要綱は、令和2年4月1日から施行する。

付 則

この要綱は、令和2年9月4日から施行する。

付 則

この要綱は、令和3年4月1日から施行する。

付 則

この要綱は、令和4年4月28日から施行する。

付 則

この要綱は、令和5年4月12日から施行する。

付 則

この要綱は、令和5年7月10日から施行する。

付 則

この要綱は、令和6年4月26日から施行する。

付 則

この要綱は、令和7年4月21日から施行する。

2-6 尼崎市災害警戒本部設置要綱

(趣旨)

第1条 この要綱は、尼崎市地域防災計画に定める尼崎市災害警戒本部（以下「警戒本部」という。）の設置及び運営に関し、必要な事項を定めるものとする。

(設置及び廃止)

第2条 市長は、次の各号のいずれかに該当するときは、警戒本部を設置することができる。

- (1) 尼崎市防災指令及び配備指令に関する要綱に基づく警戒指令を発令する基準に該当するとき。
- (2) 市域で災害が発生する恐れがあり、その対策のための準備が必要と認めるとき。
- (3) その他、市長が認めるとき。

2 市長は、次の各号のいずれかに該当するときは、警戒本部を廃止する。

- (1) 警戒本部設置後、災害が発生する恐れが解消したと市長が認めるとき。
- (2) 警戒本部設置後、尼崎市災害対策本部が設置されたとき。
- (3) その他、市長が認めるとき。

(組織)

第3条 警戒本部は、災害警戒本部長（以下「本部長」という。）、災害警戒副本部長（以下「副本部長」という。）、災害警戒本部員（以下「本部員」という。）及びその他必要な職員をもって組織する。

2 本部長は市長をもって充て、警戒本部の事務を総括し、所部の職員を指揮する。

3 副本部長は副市長、教育長、公営企業管理者をもって充て、本部長を補佐し、警戒本部長に事故があるときはその職務を代理する。

4 副本部長が本部長の職務を代理する場合の代理順位は、筆頭副市長、次席の副市長の順とする。

5 本部員は別表第1に掲げる職員をもって充て、本部長の命を受け、警戒本部の事務に従事する。

(警戒本部会議)

第4条 警戒本部会議は、本部長、副本部長、本部員及びその他必要な職員で構成する。

2 警戒本部会議は、本部長が必要に応じて招集する。

3 警戒本部会議は、本部長を会議の長とし、警戒体制及び応急対策等について協議する。

(部及び班等)

第5条 警戒本部は、情報の収集や分析、総合的な災害対策の立案や実施調整等を担う企画調整機能と、各種対策に必要な物的資源の調達等を担う後方支援機能、個別に災害対策を立案し実施する事案処理機能を持つものとし、別表第2に掲げる部及び班を置くとともに、別表第3の主な事務分掌欄に掲げる事務を分掌させる。

なお、警戒本部と尼崎市災害対策本部とは相互に移行することがあることから、円滑に態勢移行できるよう、警戒本部と尼崎市災害対策本部の組織は同様とすることを基本とする。

2 部内の連絡調整などを行う班として各部に総括班を置く。

3 2以上の班を統括する必要があるなど、部長が必要と認める場合は、部内に主任を置くことができる。

4 部長、主任及び班長は別表第3当該欄に掲げる職にあるものを、班員は同表構成課欄に掲げる課及び担当に所属する職員をもって充てる。

(連絡員)

第6条 本部員を補佐するため、各部に連絡員を置く。

2 連絡員は、各部総括班長を基本として、各本部員が指名する。

3 連絡員は、部内や部間の調整を行い、各部所管の災害情報等の収集や連絡事項の伝達等を行う。

(雑則)

第7条 この要綱に定めるもののほか、必要な事項は本部長が定める。

付 則

この要綱は、令和元年6月26日から施行する。

付 則

この要綱は、令和2年4月1日から施行する。

付 則

この要綱は、令和2年9月4日から施行する。

付 則

この要綱は、令和3年4月1日から施行する。

付 則

この要綱は、令和4年4月28日から施行する。

付 則

この要綱は、令和5年4月12日から施行する。

付 則

この要綱は、令和5年7月10日から施行する。

付 則

この要綱は、令和6年4月26日から施行する。

付 則

この要綱は、令和7年3月21日から施行する。

付 則

この要綱は、令和7年4月21日から施行する。

災害警戒本部・災害対策本部設置要綱 別表第1 (本部員)

災害警戒本部・災害対策本部における本部員	
企画調整	危機管理安全局長
後方支援	資産統括局長、総務局長、議会事務局長
事案処理	総合政策局長、教育長、教育次長、福祉局長、保健局長、こども青少年局長、都市整備局長、消防局長、公営企業管理者、経済環境局長

災害警戒本部・災害対策本部設置要綱 別表第2 (機構図)

尼崎市災害警戒本部・対策本部 機構図

別表第2

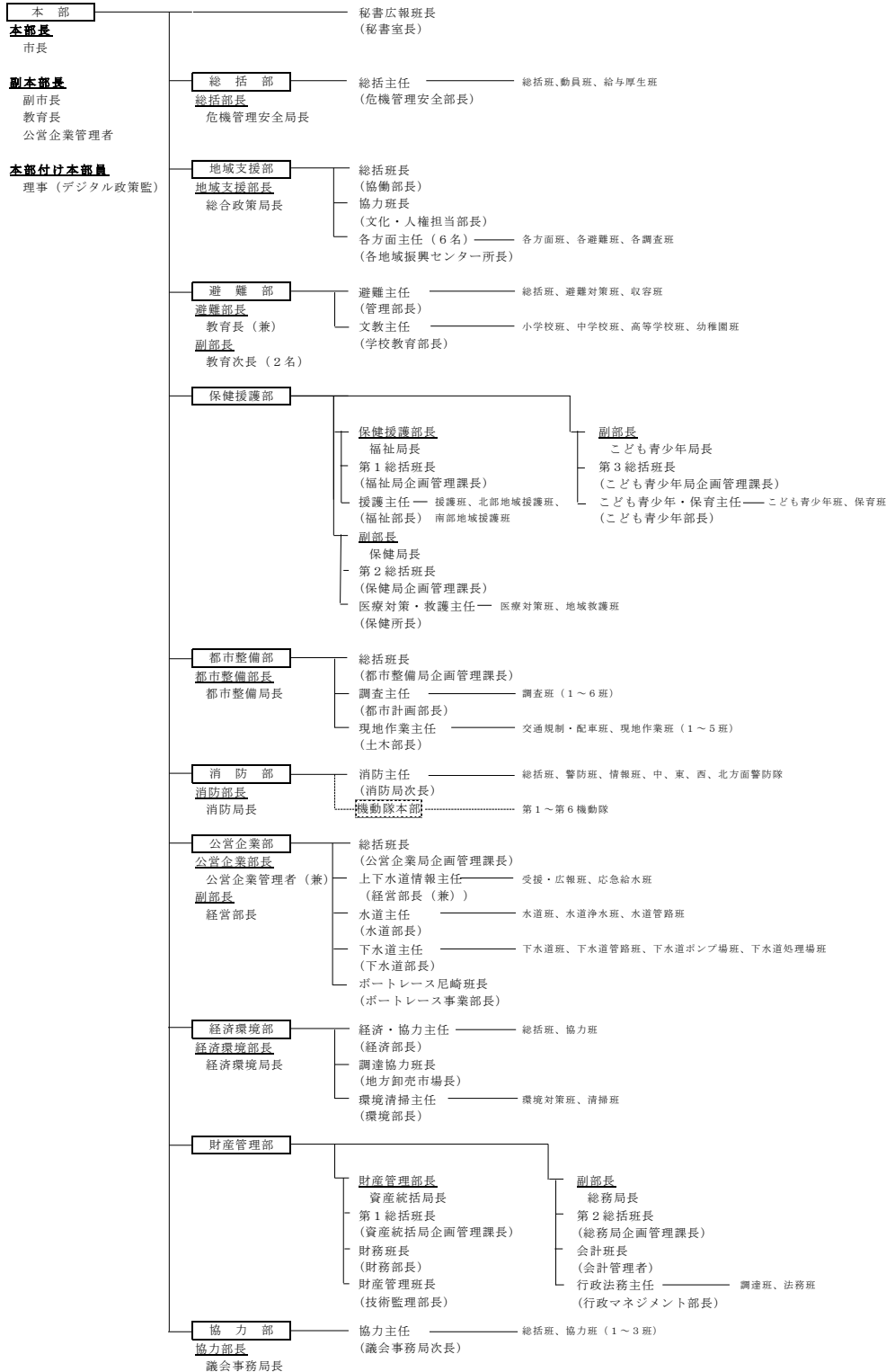

災害警戒本部・災害対策本部設置要綱 別表第3 (編成表)

	役職者	構成課	主な事務分掌
本 部 秘書広報班	松本市長 (副)吹野副市長・塚本副市長 (副)教育長 (副)公営企業管理者 (他)理事(デジタル政策監)		
	秘書室長	秘書課 政策秘書担当 広報課	①本部長、副本部長(両副市長)の秘書に関する事 ②災害時における国等からの見舞者応接に関する事 ③災害広報計画の立案及び実施に関する事 ④本部として行う新聞発表、放送等の広報活動に関する事 ⑤報道機関との連絡に関する事 ⑥市民への災害情報、その他支援に係る情報の伝達に関する事(外国人等への伝達も含む) ⑦災害に関する写真等による記録に関する事

	役職者	構成課	主な事務分掌
総 括 部 総括主任 総 括 班 給与厚生班 動 員 班	危機管理安全局長		
	危機管理安全部長		
	災害対策課長 (副)危機管理安全局企画管理課長	災害対策課 危機管理安全局企画管理課 生活安全課 マナー向上推進担当 デジタル推進課 情報システム担当 国勢調査・統計担当 公文書・債権管理担当の一部 コンプライアンス推進課	①本部の設置及び廃止に関する事 ②防災指令の発令及び解除に関する事 ③本部員会議、関係本部員会議の招集に関する事 ④災害対策本部の庶務に関する事 ⑤総合的な応急対策の立案及び関係部門間の調整に関する事 ⑥各部任務分担の調整、決定に関する事 ⑦県、気象台、その他関係機関との連絡調整並びに応援要請に関する事 ⑧防災行政無線の管理・運用に関する事 ⑨災害時用備蓄品の計画及び出納に関する事 ⑩災害対策本部機能の確保に関する事(必要な場所、臨時電話及び防災行政無線の設置等) ⑪雨量・水位、潮位等情報収集に関する事 ⑫各部への情報伝達に関する事 ⑬国、県への被害状況等の報告に関する事 ⑭部及び主任内の庶務に関する事 ⑮情報の収集及び整理に関する事(安否情報・被害情報・気象情報・地震予知情報等;防災指令発令前においても同様) ⑯所管施設の防災管理に関する事(電子計算施設) ⑰災害応急対策の電算処理に関する事 ⑱その他各部に属さないことへの対応・調整 ⑲総合的な復旧・復興計画の立案及び関係部門間の調整に関する事
	給与課長	給与課	①職員の給食等、厚生に関する事(他都市応援職員を含む。以下この項において同じ。) ②職員の作業服等、安全装備に関する事 ③職員のけが等、衛生・健康管理に関する事 ④職員仮眠施設、宿泊施設に関する事
人事管理部長 (副)人事課長	人事課 人材育成担当 能力開発支援担当 行政管理課	①防災指令(解除指令)の各部への伝達に関する事 ②動員状況の把握に関する事 ③職員の応援に関する事 ④他都市職員の受入れに関する事	

		役職者	構成課	主な事務分掌
地域支援部		総合政策局長		
総括班	協働部長 (副)総合政策局企画管理課長	総合政策局企画管理課 協働推進課		①各方面における防災活動の総括に関する事 ②市内の被害状況調査及び市民情報の収集の総括に関する事 ③災害に関する諸証明の発行の総括に関する事 ④誘導が必要な避難者の収容等の防災活動の総括に関する事 ⑤被災者からの各種相談に関する事 ⑥総合相談窓口の設置及び運営に関する事 ⑦部内の庶務に関する事
協力班	文化・人権担当部長 (副1)政策部長 (副2)市民サービス部長	都市政策課 政策推進課 生涯、学習！推進課の一部 ダイバーシティ推進課 地域総合センター担当 市民課の一部 窓口サービス推進担当の一部 マイナンバーカード普及担当の一部 阪神尼崎サービスセンター担当 JR尼崎サービスセンター担当 阪急塚口サービスセンター 国保年金課の一部 後期高齢者医療制度担当の一部		①部内の応援活動に関する事(誘導が必要な避難者の収容等) ②避難場所の開設、管理及び避難者の収容に関する事(各地域総合センター6カ所、生涯学習プラザ2カ所(中央南・立花北)、園田東会館) ③所管施設の防災管理に関する事 ④所管施設の一時的避難場所転用に関する事 ⑤被害調査の応援に関する事 ⑥救援物資の受入れ及び配送の応援に関する事
中央方面主任	中央地域振興センター所長			【各方面班で共通】 ①現地災害対策本部の運営に関する事 ②方面主任(方面班及び調査班)内の庶務に関する事 ③所管施設の防災管理に関する事 ④地域の被害状況調査及び市民情報収集に関する事 ⑤地域振興センターにおける相談窓口の開設に関する事 ⑥その他、地域の防災活動に関する事(地域での避難誘導、避難者収容、救護、救助支援に関する総括を含む。) ⑦災害に関する諸証明の発行に関する事(経済環境部の主管に属するものを除く) * 全地域一斉調査の実施時は税務管理部長のもとで調査業務の総括を行う
中央方面班	中央地域課長	中央地域課		
中央避難班	中央地域課長【兼務】 (副)窓口サービス推進担当課長	市民課の一部 窓口サービス推進担当の一部		
中央調査班	税務管理部長	資産税課の一部 市民税課の一部		
小田方面主任	小田地域振興センター所長			【各避難班で共通】 ①避難場所の開設、管理及び避難者の収容に関する事 * 避難班の所掌する避難場所は、新施設として整備が完了した生涯学習プラザとする(中央北・小田南・大庄北・立花南・武庫西・園田東の6カ所)
小田方面班	小田地域課長	小田地域課		
小田避難班	小田地域課長【兼務】 (副)マイナンバーカード普及担当課長	市民課の一部 マイナンバーカード普及担当の一部		
小田調査班	税務管理課長	税務管理課 定額減税補足給付金担当		【各調査班で共通】 ①地域の被害状況調査及び市民情報収集に関する事(各方面班と共同) ②各方面班長と連携した防災活動に関する事 * 第1配備から各地域に派遣
大庄方面主任	大庄地域振興センター所長			
大庄方面班	大庄地域課長	大庄地域課		
大庄避難班	大庄地域課長【兼務】 (副)国保年金管理担当課長	国保年金課の一部 国保年金管理担当		
大庄調査班	特別処理担当課長	特別処理担当の一部 納税課の一部		

立花方面主任	立花地域振興センター所長	
立花方面班	立花地域課長	立花地域課
立花避難班	立花地域課長【兼務】 (副)文化振興課長	文化振興課 国保年金課の一部
立花調査班	市民税課長	市民税課の一部
武庫方面主任	武庫地域振興センター所長	
武庫方面班	武庫地域課長	武庫地域課
武庫避難班	武庫地域課長【兼務】 (副)後期高齢者医療制度担当課長	国保年金課の一部 後期高齢者医療制度担当の一部
武庫調査班	納税課長	納税課の一部 特別処理担当の一部
園田方面主任	園田地域振興センター所長	
園田方面班	園田地域課長	園田地域課
園田避難班	園田地域課長【兼務】 (副)生涯、学習！推進課長	生涯、学習！推進課の一部 国保年金課の一部
園田調査班	資産税課長	資産税課の一部

		役職者	構成課	主な事務分掌
避難部	【藤川教育次長】	教育長【兼務】 (副)藤川教育次長・嶋名教育次長		
	避難主任	管理部長 (副)社会教育部長		
	総括班	教育委員会事務局企画管理課長 (副)職員課長	教育委員会事務局企画管理課 職員課 教育情報システム課	①応急教育に要する教職員の確保に関すること ②市内の避難者状況の把握及び集約計画に関すること ③部及び主任内の庶務に関すること
	避難対策班	施設課長 (副)設備整備担当課長	施設課 設備整備担当	①避難場所の設置・管理計画(全ての避難場所を含む)に関すること ②学校施設の被害状況の調査及び報告に関すること ③学校施設の復旧に関すること
【嶋名教育次長】	收容班	社会教育課長 (副)スポーツ推進課長	社会教育課 スポーツ推進課 歴史博物館 中央図書館	①避難者の收容に関すること ②避難場所の運営に関すること ③收容班に属する被害状況等の調査及び報告に関すること ④所管施設の防災管理に関すること(田能資料館、歴史博物館、各地区体育館(5)、サンビック尼崎、中央図書館、北図書館) ⑤所管施設の一時避難場所転用に関すること ⑥援護活動の協力に関すること ⑦救援物資の受入れ、保管に関すること
	文教主任	学校教育部長 (副1)学校支援担当部長 (副2)教育総合センター所長		
	小学校班	学校教育課長 (副)こころからだ育成課長	学校教育課 こころからだ育成課 学校給食課 学び支援課 市立小学校(41校)	①指定避難場所の開設、管理及び避難者の收容に関すること ②文教主任に属する被害状況等の調査及び報告に関すること ③災害時における児童・生徒等の保護及び応急教育に関すること ④災害救助法に基づく学用品の給与に関すること ⑤学校園の安全管理及び安全確保に関すること ⑥避難場所での炊き出し協力等援護活動への協力に関すること ⑦文教主任内の庶務に関すること(学事企画課) ⑧所管施設の防災管理に関すること(教育総合センター、学校給食センター) ⑨所管施設の一部一時避難場所転用に関すること
	中学校班	学事企画課長 (副)いじめ防止生徒指導担当課長	学事企画課 いじめ防止生徒指導担当 学校給食センター担当 市立中学校(17校)	
	高等学校班	高校教育課長 (副)特別支援教育担当課長	高校教育課 特別支援教育担当 市立高等学校(3校) 特別支援学校(1校)	
	幼稚園班	就学前教育課長 (副)こども教育支援課長	就学前教育課 こども教育支援課 学びの多様な学校設置準備担当 市立幼稚園(9園)	

	役職者	構成課	主な事務分掌
保健援護部	福祉局長 (副)保健局長 (副)子ども青少年局長		
【福祉局長】			
第1総括班	福祉局企画管理課長	福祉局企画管理課	①地域支援部と連携した部活動の調整に関すること ②市医師会、県等への応援依頼に関すること ③部及び主任内の庶務に関すること
援護主任	福祉部長 (副1)法人指導・障害福祉担当部長 (副2)北部保健福祉センター所長 (副3)南部保健福祉センター所長		
援護班	福祉課長 (副)法人指導課長	福祉課 法人指導課 重層的支援推進担当 調整担当 高齢介護課 包括支援担当 介護保険事業担当 福祉医療課 障害福祉課 障害福祉政策担当	①被災者の援護計画の策定及び援護活動(食品、物資の給付等)の総括に関すること ②災害障害見舞金、災害弔慰金の支給並びに災害援護資金貸付等の総括に関すること ③義援金に関すること ④被災者生活再建支援法に基づく支援金の支給に関すること ⑤要配慮者(災害時要援護者)に関する情報の収集及び援護活動に関すること ⑥福祉に関するボランティアとの連携に関すること ⑦所管施設の防災管理に関すること ⑧所管施設の一時的避難場所転用に関すること(身体障害者福祉会館、あこや学園、たじかの園、身体障害者福祉センター、身体障害者デイサービスセンター、総合老人福祉センター、鶴の巣園、千代木園、和楽園、老人福祉工場)
北部地域援護班	北部保健福祉管理課長 (副)北部保護第1担当課長	北部保健福祉管理課 北部保護第1担当 北部保護第2担当 北部福祉相談支援課 北部障害者支援課	【各地域援護班で共通】 ①被災者の援護活動(食品、物資の給付等)に関すること ②災害障害見舞金、災害弔慰金の支給並びに災害援護資金貸付等に関すること ③誘導が必要な避難者の収容等、各方面班と連携した防災活動に関すること ④要配慮者(災害時要援護者)に関する情報の収集及び援護活動に関すること ⑤死体処理に係る医療対策・救護主任への応援に関すること
南部地域援護班	南部保健福祉管理課長 (副)南部保護第1担当課長	南部保健福祉管理課 南部保護第1担当 南部保護第2担当 南部福祉相談支援課 南部障害者支援課	

【保健局長・保健局参与】

<p>第2 総括班</p>	<p>保健局企画管理課長</p>	<p>保健局企画管理課長</p>	<p>①地域支援部と連携した部活動の調整に関する事 ②市医師会、県等への応援依頼に関する事 ③医療対策・救護主任内の庶務に関する事</p>
<p>医療対策・救護主任</p>	<p>保健所長 (副1)保健部長 (副2)健康増進担当部長 (副3)医療担当部長</p>		
<p>医療対策班</p>	<p>保健企画課長 (副)感染症対策担当課長</p>	<p>保健企画課 感染症対策担当 健康医療財団担当 生活衛生課 衛生研究所</p>	<p>①災害医療情報の総合的な収集及び提供に関する事 ②医療救護チームとの調整に関する事 ③感染症予防及び検病調査に関する事 ④臨時予防接種、消毒等の感染症対策業務に関する事 ⑤避難場所の感染症対策指導に関する事 ⑥食品衛生に関する事 ⑦所管施設の防災管理に関する事 ⑧医薬品、医療器具等の調達に関する事 ⑨感染症対策広報に関する事 ⑩死体の検案に関する事 ⑪火葬に関する事 ⑫防災活動の応援に関する事 ⑬救護所の設置に関する事</p>
<p>地域救護班</p>	<p>健康増進課長 (副1)北部地域保健課長 (副2)南部地域保健課長</p>	<p>健康増進課 北部地域保健課 南部地域保健課 疾病対策課 健康支援推進担当</p>	<p>①避難者及び被災者の救護に関する事 ②応援要請により出動した医療救護チームとの連携、補佐等に関する事 ③避難者及び被災者の健康調査及び相談に関する事 ④要配慮者(災害時要援護者)等に係る援護主任との協力に関する事</p>
<p>【こども青少年局長】</p>			
<p>第3 総括班</p>	<p>こども青少年局企画管理課長</p>	<p>こども青少年局企画管理課</p>	<p>①地域支援部と連携した部活動の調整に関する事 ②こども青少年・保育主任内の庶務に関する事</p>
<p>こども青少年・保育主任</p>	<p>こども青少年部長 (副1)保育児童部長 (副2)子どもの育ち支援センター所長</p>		
<p>こども青少年班</p>	<p>こども青少年課長 (副)こども相談支援課長</p>	<p>こども福祉課 こども青少年課 こどもの人権擁護担当 こども相談支援課 北部こども家庭支援担当 南部こども家庭支援担当 児童相談所設置準備担当</p>	<p>①所管施設の一時避難場所転用に関する事(尼崎学園) ②所管施設の防災管理に関する事 ③所管施設の福祉避難所開設時の対応に関する事(尼崎市立ユース交流センター、子どもの育ち支援センター)</p>
<p>保育班</p>	<p>保育企画課長 (副1)保育運営課長 (副2)児童課長</p>	<p>保育企画課 保育管理課 こども入所支援担当 保育運営課 保育所(15所) 児童課</p>	<p>①保育所園児の安全確保に関する事 ②応急保育の実施計画の立案に関する事 ③所管施設の防災管理に関する事 ④援護主任及び各方面主任への応援に関する事 ⑤児童ホーム及びこどもクラブの児童の安全確保に関する事</p>

	役職者	構成課	主な事務分掌
都市整備部	都市整備局長		
総括班	都市整備局企画管理課長	都市整備局企画管理課	①部の防災活動の総括に関する事 ②部及び主任内の庶務に関する事 ③部の他班の応援に関する事
調査主任	都市計画部長 (副)住宅部長		
調査第1班	都市計画課長	都市計画課	①被害・浸水状況の調査及び情報収集に関する事 ②調査及び市民対応面での地域支援部各方面班との情報処理等協力に関する事 ③被災建築物応急危険度判定に関する事
調査第2班	開発指導課長	開発指導課	④被災住宅応急修理に関する事 ⑤災害救助法に基づく応急仮設住宅の設置に関する事
調査第3班	建築指導課長	建築指導課	⑥応急仮設住宅建設場所の確保に関する事 ⑦応急仮設住宅の入居者の決定、管理及び安全対策に関する事
調査第4班	住宅政策課長 (副)空家対策担当課長	住宅政策課 空家対策担当	⑧市営住宅の防災管理、応急対策及び復旧に関する事
調査第5班	住宅整備担当課長	住宅整備担当	
調査第6班	住宅管理担当課長	住宅管理担当	⑨部の他班の応援に関する事
現地作業主任	土木部長 (副)都市戦略推進担当部長		
交通規制・配車班	道路課長 (副)まちづくり戦略推進担当課長	道路課 まちづくり戦略推進担当 交通戦略推進担当	①交通施設の被害に伴う交通規制に関する事(河川管理者の要請による場合も含む) ②調査、現地作業及び防災資機材等に伴う自動車の確保及び配車に関する事 ③公共土木施設の防災管理、応急対策及び復旧に関する事(河川、道路、橋梁、水路、抽水場、公園等)
現地作業第1班	道路維持担当課長 (副)橋りょう維持担当課長	道路維持担当 橋りょう維持担当	④防災活動の実施に関する事 ⑤災害救助法に基づく障害物の撤去に関する事 ⑥現地作業主任内の庶務に関する事
現地作業第2班	道路整備担当課長	道路整備担当	⑦調査、現地作業及び防災資機材等の輸送・斡旋に関する事
現地作業第3班	河港課長	河港課	⑧港湾、河川施設の操作に関する事 ⑨樋門の操作に関する事 ⑩水防用資機材の事前入手に関する事
現地作業第4班	公園維持課長 (副)公園計画・21世紀の森担当課長	公園維持課 公園計画・21世紀の森担当	⑪下水道等施設のうち抽水場の管理に関する事
現地作業第5班	農政課長(農業委員会事務局長)	農政課 農業委員会事務局	⑫部の他班の応援に関する事

		役職者	構成課	主な事務分掌
消防部	消防局長	消防局長		
	消防主任	消防局次長		
	総括班	消防局企画管理課長	消防局企画管理課	①機動隊本部との連絡調整に関する事 ②防災センターの庁舎保全に関する事 ③保健医療部援護主任との調整に関する事 ④所管施設(両防災センター)の一時避難場所転用に関する事 ⑤部関連の災害広報及び広聴に関する事 ⑥部内の調整に関する事 ⑦消防車両の整備、応急修理に関する事 ⑧燃料等の補給に関する事 ⑨総括部総括班への応援に関する事
		(副)財務課長	(副)財務課	
	警防班	警防課長	警防課	①災害防衛活動(消防及び水防活動)の統括に関する事 ②部内の災害応急対策計画の策定に関する事 ③被災者の救助及び救急活動に関する事 ④資機材の整備、応急修理に関する事 ⑤活動要員及び資機材の輸送に関する事 ⑥避難指示等の広報伝達に関する事 ⑦総括部総括班への応援に関する事 ⑧班内の庶務に関する事
		(副)救急課長	(副)救急課	
	情報班	消防局部長	情報指令課	①部員の招集及び動員班への報告に関する事 ②本部長等への災害に関する情報連絡に関する事 ③災害に関する諸情報(気象予警報、被害状況、応急対策実施状況等)の集約、速報及び関係機関への連絡に関する事 ④防災行政無線の運用(主は総括部)に関する事 ⑤班内の庶務に関する事
(副)予防課長		(副)予防課		
中方面警防隊	中消防署長	中消防署・三和分署	【各方面警防隊で共通】 ①方面警防隊の庶務に関する事 ②隊員の招集に関する事 ③管内の警備、警戒及び被害情報の収集、伝達に関する事 ④災害防衛活動(消防活動及び水防活動)に関する事 ⑤被災者の救助及び救急活動に関する事 ⑥避難指示等の広報伝達に関する事 ⑦機動隊の指導に関する事 ⑧所管施設(両防災センター)の一時避難場所転用に関する事 ⑨庁舎の防災管理に関する事	
東方面警防隊	(副)副署長・三和分署長			
東方面警防隊	東消防署長	東消防署・常光寺出張所		
西方面警防隊	(副)副署長			
西方面警防隊	西消防署長	西消防署・武庫分署・大庄出張所		
北方面警防隊	(副)副署長・武庫分署長			
北方面警防隊	北消防署長	北消防署・園田分署・塚口出張所		
	(副)副署長・園田分署長			
機動隊本部				
	消防団長			
第1機動隊	消防副団長(中央地区)	中央地区消防団	【各機動隊で共通】 ①隊員の招集に関する事 ②災害防衛活動に関する事 ③受持ち区域内の警備、警戒に関する事 ④救難、救助活動に関する事	
第2機動隊	消防副団長(小田地区)	小田地区消防団		
第3機動隊	消防副団長(大庄地区)	大庄地区消防団		
第4機動隊	消防副団長(立花地区)	立花地区消防団		
第5機動隊	消防副団長(武庫地区)	武庫地区消防団		
第6機動隊	消防副団長(園田地区)	園田地区消防団		

	役職者	構成課	主な事務分掌
公営企業部	公営企業管理者【兼務】 (副)経営部長		
総括班	公営企業局企画管理課長	公営企業局企画管理課	①災害対策本部・他部との連絡調整に関する事 ②部内の調整・庶務に関する事 ③報道機関との連絡に関する事 ④車両、燃料等の調達に関する事
上下水道情報主任	経営部長【兼務】 (副)経営企画課長		
受援・広報班	経営企画課長【兼務】 (副)財務課長	経営企画課 財務課の一部	①市民への広報に関する事 ②他の事業者等との応援要請に関する事 ③上下水道情報主任内の庶務に関する事 ④上下水道庁舎の被害状況調査及び維持管理に関する事 ⑤車両、燃料等の調達に関する事
応急給水班	サービス推進課長	サービス推進課 財務課の一部 水道維持課の一部	①給水区域への給水の確保に関する事 ②災害救助法に基づく飲料水の給水に関する事 ③市民からの問合せ対応に関する事
水道主任	水道部長 (副)水道計画課長		
水道班	水道計画課長【兼務】	水道計画課	①水道主任内の統括に関する事 ②施設被害状況の集約・整理に関する事 ③水道主任内の庶務に関する事
水道浄水班	浄水センター所長	浄水センター	①飲料水及び工業用水の取水、浄水に関する事 ②所管施設の防災管理に関する事 ③水質管理に関する事
水道管路班	水道建設課長 (副)水道維持課長	水道建設課 水道維持課の一部	①水道事業及び工業用水道事業の導水管、配水管に被害が生じた場合等の水道関係緊急工事に関する事 ②水道管路施設(上工水共)の被害状況調査に関する事
下水道主任	下水道部長 (副)下水道計画課長		
下水道班	下水道計画課長【兼務】	下水道計画課	①下水道主任内の水防活動及び統括に関する事 ②施設被害状況の集約・整理に関する事 ③下水道主任内の庶務に関する事
下水道管路班	下水道建設課長	下水道建設課	①公共下水道施設(抽水場を除く)の管理に関する事 ②下水道主任内の水防活動に関する事
下水道ホップ場班	下水道施設課長	下水道施設課	
下水道処理場班	下水浄化センター所長	下水浄化センター	
ボートレース尼崎班	ボートレース事業部長 (副)ボートレース事業部経営企画課長	ボートレース事業部経営企画課 開催運営課 ボートレース施設課 ボートレース施設整備担当	①所管施設の防災管理に関する事 ②部の防災活動の応援に関する事 ③所管施設の一時避難場所転用に関する事

	役職者	構成課	主な事務分掌
経済環境部	経済環境局長		
経済・協力主任	経済部長 (副)経済環境局参与		
総括班	経済環境局企画管理課長 (副)産業政策課長	経済環境局企画管理課 産業政策課 イノベーション推進担当	①部に属する情報の収集、調査及び報告に関すること (商工業施設) ②総合相談窓口の設置及び運営の協力に関すること ③防災活動の応援に関すること ④部及び主任内の庶務に関すること ⑤所管施設の防災管理に関すること ⑥被災事業者に対する融資斡旋指導に関すること
協各班	商業観光課長 (副)しごと支援課長	商業観光課 しごと支援課 経済特命担当	①所管施設の防災管理に関すること ②被害調査に関すること ③救援物資の受入れ及び配送の応援に関すること ④その他防災活動の応援に関すること ⑤部に属する情報の収集、調査及び報告に関すること (商工業施設等) ⑦総合相談窓口の設置及び運営の協力に関すること ⑧災害に関する諸証明の発行に関すること(事業所等に限る)
調達協各班	地方卸売市場長 (副)市場管理課長	市場管理課 市場再整備担当	①生鮮食品等の確保及び斡旋に関すること ②防災活動の応援に関すること ③所管施設の防災管理に関すること
環境清掃主任	環境部長		
環境対策班	環境創造課長 (副)環境保全課長	環境創造課 環境保全課 産業廃棄物対策担当	①災害による工場等からの公害発生防止及び応急対策に関すること ②防災活動の応援に関すること
清掃班	ごみ減量政策担当課長 (副)業務課長	ごみ減量政策担当 業務課 クリーンセンター建設担当 クリーンセンター	①災害地の清掃及びし尿処理に関すること ②所管施設の防災管理に関すること ③尼崎環境財団との連絡調整に関すること ④防災活動の応援に関すること ⑤災害廃棄物の処理に関すること

	役職者	構成課	主な事務分掌
財産管理部 【資産統括局長】 第1 総括班 財務班 財産管理班 【総務局長】 第2 総括班 会計班 行政法務主任 調達班 法務班	資産統括局長 (副)総務局長		
	資産統括局企画管理課長	資産統括局企画管理課	①部内の庶務に関する事
	財務部長	財政課	①災害予算の管理に関する事 ②災害救助法に基づく費用の請求に関する事
	技術監理部長 (副)公有財産課長	公有財産課 公共施設戦略課 技術監理課 建築課 設備・予防保全担当 庁舎管理課	①不足する公用車及びその他車両の調達に関する事 ②災害時における公有財産の総括(学校・市営住宅を除く市有建築物被害状況のとりまとめ等) ③本庁舎の被害状況調査及び維持管理に関する事
	総務局企画管理課長	総務局企画管理課	①部内の庶務に関する事
	会計管理者	会計管理室	①救援(義援)金品の受領保管に関する事 ②救援物資の受入れに関する事 ③救援物資保管場所の運営に関する事 ④会計班内で必要な車両等の調達に関する事
	行政マネジメント部長		
契約課長	契約課	①災害対策用物資、車両、舟艇等の調達手続きに関する事 ②災害対策用応急工事の契約手続きに関する事	
法制課長 (副)公文書・債権管理担当課長	法制課 公文書・債権管理担当の一部	①災害に係る訴訟、調停、不服申立て等に関する事	

	役職者	構成課	主な事務分掌
協力部 協力主任 総括班 第1 協力班 第2 協力班 第3 協力班	議会事務局長		
	議会事務局次長 (副1)選挙管理委員会事務局長 (副2)監査事務局長		
	総務課長	総務課	①防災活動の応援に関する事 ②議会による災害対策活動の補佐に関する事 ③部内の庶務に関する事
	議事課長 (副)政策調査担当課長	議事課 政策調査担当	①議会による災害対策活動の補佐に関する事 ②被害調査に関する事 ③救援物資の受入れ及び配送の応援に関する事 ④その他防災活動の応援に関する事
	選挙管理委員会事務局次長	選挙管理委員会事務局	①被害調査に関する事 ②救援物資の受入れ及び配送の応援に関する事 ③その他防災活動の応援に関する事
	監査第1担当課長 (副)監査第2担当課長	監査第1担当 監査第2担当	①被害調査に関する事 ②救援物資の受入れ及び配送の応援に関する事 ③その他防災活動の応援に関する事

2-7 尼崎市防災指令及び配備指令に関する要綱

(趣旨)

第1条 この要綱は、尼崎市災害対策本部（以下「災対本部」という。）又は尼崎市災害警戒本部（以下「警戒本部」という。）が設置された際に、災対本部長又は警戒本部長が各部長及び副部長（以下「各部長等」という。）を指揮するために発令する防災指令と、災対本部及び警戒本部の各部長等が職員を動員するために発令する配備指令に関し必要な事項を定めるものとする。

(防災指令の種類と発令基準)

第2条 防災指令の種類及び発令基準は別表第1のとおりとする。

(防災指令の発令及び解除)

第3条 警戒本部長は、警戒本部が設置された場合、その各部長等に対し警戒指令を発令して事後速やかに防災活動を実施するための準備を指示し、その必要がなくなった場合にはこれを解除する。

2 災対本部長は、災対本部が設置された場合、その各部長等に対し状況に応じて災害対応1号指令、災害対応2号指令又は災害対応3号指令のいずれかの指令を発令して防災活動にあたるよう指示し、その必要がなくなった場合にはこれを解除する。

(配備指令の種類と発令基準)

第4条 配備指令の種類は別表第2のとおりとする。

(配備指令の発令及び解除)

第5条 防災指令を受けた各部長等は、所定の防災活動に必要な人員を確保し、これらの人員を指揮して防災活動にあたるため、所部の職員に対し配備指令を発令することができる。

2 各部長等は、人員の確保が不要と判断した場合は、災対本部長又は警戒本部長にその旨を報告し了解を得たうえで、配備指令を行わないこと又はこれを解除することができる。

(配備計画の作成)

第6条 災対本部又は警戒本部の本部員は、別表第3により所部の職員の配備計画を作成し、総括部動員班に提出しなければならない。

(自主参集)

第7条 市域において震度5弱以上の地震が発生した場合は、配備指令の発令が無い場合であっても、別表第1による防災指令の発令基準に応じた配備指令が発令されたものとして取り扱うこととする。この場合において、勤務時間外でかつ執務場所以外に所在する各部で定める対象職員は、直ちに執務場所に参集するものとする。

(雑 則)

第8条 この要綱に定めるもののほか、必要な事項は本部長が定める。

付 則

この要綱は、令和元年6月26日から施行する。

付 則

この要綱は、令和4年12月22日から施行する。

付 則

この要綱は、令和5年7月10日から施行する。

付 則

この要綱は、令和6年11月1日から施行する。

付 則

この要綱は、令和8年2月9日から施行する。

尼崎市防災指令及び配備指令に関する要綱 別表第1

防災指令	指示内容	発令基準
警戒指令	事後速やかに防災活動を実施できるよう準備を行う。	<ul style="list-style-type: none"> ・各種気象警報が発表されたとき ・気象情報等の雨に関する情報で、注意報が発表され1時間雨量が50mmを超すと予測するとき ・台風等による暴風や高潮対策等として、発令する必要が認められたとき ・河川水位が水防団待機水位（通報水位）を超え、今後の気象情報及び水位または潮位に注意及び警戒を必要とするとき ・津波に関する予警報が発表されるおそれがあるとき ・地震防災対策強化地域に大規模地震対策特別措置法に基づく警戒宣言が発令されたとき ・南海トラフ地震臨時情報（巨大地震注意）または南海トラフ地震臨時情報（巨大地震警戒）が発表されたとき ・市域で震度4の地震が発生したとき又は長周期地震動階級3が観測されたとき
災害対応1号指令	被害を発生させないための活動を中心に実施し、事態が深刻化した場合に実施する災害対応業務の準備を行う。	<ul style="list-style-type: none"> ・雨に関する情報で、総雨量が70mmを超すと予測するとき ・河川水位がはん濫注意水位（警戒水位）を、または潮位が通報潮位を超え、なお上昇のおそれがあるとき ・今後の気象情報及び雨量等から水防事態発生のおそれがあると認めるとき ・大雨、洪水、高潮、暴風の警報が発表された、かつ市域に災害発生のおそれがあるとき ・津波注意報が発表されたとき ・津波対策として、発令する必要が認められたとき ・市域で震度5弱の地震が発生したとき（自主参集）又は長周期地震動階級4が観測されたとき（自主参集） ・その他、市域で災害発生のおそれがあるとき、若しくは小規模の災害が発生したとき
災害対応2号指令	被害を局限するための活動を中心に実施し、事態がより深刻化した場合に備えて応援要請の準備を行う。	<ul style="list-style-type: none"> ・市域で震度5強の地震が発生したとき（自主参集） ・市域に相当の災害が発生するおそれがあるとき、または発生したとき
災害対応3号指令	人命救助を中心に、より強力・広範囲に、被害を局限するための活動を実施し、必要があれば速やかに応援要請を行う。	<ul style="list-style-type: none"> ・市域で震度6弱以上の地震が発生したとき（自主参集） ・津波警報または大津波警報が発表されたとき ・市域で大規模の災害が発生するおそれがあるとき、または発生したとき

尼崎市防災指令及び配備指令に関する要綱 別表第2

配備指令	配備職員数の考え方
限定配備	少数の職員を配備。業務によっては第1配備と同人数でも可能。
第1配備	災害対応1号指令に基づき実施する業務を基本の想定とし、各部の職員全体の約30～60%の職員数で対応することを目安とする。
第2配備	災害対応2号指令に基づき実施する業務を基本の想定とし、各部の職員全体の約60～90%の職員数で対応することを目安とする。

第3配備	災害対応3号指令に基づき実施する業務を基本の想定とし、各部の全職員で対応する。部内の職員では不足する場合は応援を要請する。
------	---

尼崎市防災指令及び配備指令に関する要綱 別表第3

警戒本部・ 災対本部		本職名	構成課名	所属人員内訳（人）							計	配備態勢別人員内訳（人）				計
所属部	役職・班名等			局長	部長	課長	課員	再任用	派遣	会計年度任用職員		限定配備	第1配備	第2配備	第3配備	

（参考 令和7年度 配備態勢別人員内訳 令和7年5月28日現在）

○秘書広報班

役職・班名称	本職名	構成課名	所属人員内訳（人）							計	配備態勢別人員内訳（人）				計	
			局長	部長	課長	課員	再任用	派遣	会計年度任用職員		限定配備	第1配備	第2配備	第3配備		
秘書広報班	班長 秘書室長	秘書課		1	1	5				2	9	1	1	4	1	7
		政策秘書担当			1	3				2	6		1	1	2	4
		広報課			1	9				3	13	3		3	4	10
			0	1	3	17	0	0	7	28	4	2	8	7	21	

○総括部

役職・班名称	本職名	構成課名	所属人員内訳（人）							配備態勢別人員内訳（人）							
			局長	部長	課長	課員	再任用	派遣	会計年度任用職員	計	限定配備	第1配備	第2配備	第3配備	計		
総括部長	危機管理安全局長		1								1	1				1	
総括主任	危機管理安全部長			1							1	1				1	
総括班	班長	災害対策課長	災害対策課			1	7	1			3	12	12				12
	副班長	危機管理安全局企画管理課長	危機管理安全局企画管理課			1	5				1	7	7				7
			生活安全課			1	7	1			13	22	1	8			9
			マナー向上推進担当			1	4	1			7	13	1	5			6
			デジタル推進課			1	12					13	1	3	1	8	13
			情報システム担当			1	12				3	16	1	2	5	5	13
			国勢調査・統計担当			1	5				3	9	1	1	2	2	6
			公文書・債権管理担当の一部			1	3				2	6	1	1	2		4
		コンプライアンス推進課			1	2	1				4	1		2	1	4	
給与厚生班	班長 給与課長	給与課			1	15				2	18	1	4	4	7	16	
動員班	班長	人事管理部長	人事課		1	1	6				8	1	2	2	3	8	
	副班長	人事課長	人材育成担当			1	6				7		2	2	3	7	
			能力開発支援担当			1	4				5		1	1	3	5	
			行政管理課			1	3				4		1	1	2	4	
			1	2	14	91	4	0	34	146	30	30	22	34	116		

○財産管理部

役職・班名称	本職名	構成課名	所属人員内訳（人）							配備態勢別人員内訳（人）						
			局長	部長	課長	課員	再任用	派遣	会計年度任用職員	計	限定配備	第1配備	第2配備	第3配備	計	
財産管理部長	部長	資産統括局長	1								1	1				1
	副部長	総務局長	1								1	1				1
第1総括班	班長	資産統括局企画管理課長	資産統括局企画管理課			1	6				7	1	3	2	1	7
財務班	班長	財務部長		1							1			1		1
			財政課			1	14				1	16			1	15
財産管理班	班長	技術監理部長		1							1	1				1
	副班長	公有財産課長	公有財産課			1	5				2	8	1	2	2	6
			公共施設戦略課			1	7				1	9		3	3	8
			技術監理課			1	4	1			4	10		3	2	6
			建築課			1	14	1	1		2	19		5	5	15
			設備・予防保全担当			1	11	3			1	16		4	6	15
		庁舎管理課			1	6	1			2	10		3	2	3	8

○財産管理部（続き）

役職・班名称	本職名	構成課名	所属人員内訳（人）							計	配備態勢別人員内訳（人）					
			局長	部長	課長	課員	再任用	派遣	会計年度任用職員		限定配備	第1配備	第2配備	第3配備	計	
第2総括班	班長	総務局企画管理課長			1	5					6	1	2	2	1	6
会計班	班長	会計管理者		1	1	11	1			1	15		3	2	9	14
行政法務主任		行政マネジメント部長		1							1		1			1
調達班	班長	契約課長			1	10					11		2	4	5	11
法務班	班長	法制課長			1	6				1	8			1	6	7
	副班長	公文書・債権管理担当課長	公文書・債権管理担当の一部				2				2	1		1	1	3
			2	4	12	101	7	1	15	142	7	31	34	54	126	

○避難部

役職・班名称	本職名	構成課名	所属人員内訳（人）							計	配備態勢別人員内訳（人）					
			局長	部長	課長	課員	再任用	派遣	会計年度任用職員		限定配備	第1配備	第2配備	第3配備	計	
避難部長	部長	教育長【兼務】	1								1	1				1
	副部長	教育次長	2								2	2				2
避難主任	主任	管理部長		1							1	1				1
	副主任	社会教育部長		1							1	1				1
総括班	班長	教育委員会事務局企画管理課長			1	6				2	9	1	1	2	3	7
	副班長	職員課長			1	13				5	19		3	5	6	14
			教育情報システム課			1	3	1			5		1	2	2	5
避難対策班	班長	施設課長			1	10				3	14	1	3	3	4	11
	副班長	設備整備担当課長			1	5				2	8	1	2	1	2	6
収容班	班長	社会教育課長			1	5				11	17	1	1	3	1	6
	副班長	スポーツ推進課長			1	7	1			2	11		2	3	4	9
			歴史博物館			1	8	2		16	27		3	4	4	11
			中央図書館			1	8			12	21		3	2	4	9

○避難部（続き）

役職・班名称	本職名	構成課名	所属人員内訳（人）							配備態勢別人員内訳（人）							
			局長	部長	課長	課員	再任用	派遣	会計年度任用職員	計	限定配備	第1配備	第2配備	第3配備	計		
文教主任	主任	学校教育部長		1							1	1				1	
	副主任	学校支援担当部長		1							1	1				1	
	副主任	教育総合センター所長		1							1	1				1	
小学校班	班長	学校教育課長	学校教育課			1	10	1			27	39	1	2	4	5	12
	副班長	こころとからだ育成課長	こころとからだ育成課			1	6				3	10		2	2	3	7
			学校給食課			1	8				5	14	1	2	4	2	9
			学び支援課			1	8				9	18		3	2	4	9
		市立小学校（41校）									0					0	
中学校班	班長	学事企画課長	学事企画課			1	13				4	18	1	2	5	6	14
	副班長	いじめ防止生徒指導担当課長	いじめ防止生徒指導担当			1	4				5			2	3		5
			学校給食センター担当			1	1	2			2	6		1	1	2	4
		市立中学校（17校）									0					0	
高等学校班	班長	高校教育課長	高校教育課			1	3				4	1	1	2		4	
	副班長	特別支援教育担当課長	特別支援教育担当			1	5	1			64	71		2	4	1	7
			市立高等学校（3校）		3	9	99	17				128		10	53	65	128
		特別支援学校（1校）									0					0	
幼稚園班	班長	就学前教育課長	就学前教育課			1	4				1	6	1		2	2	5
	副班長	こども教育支援課長	こども教育支援課			1	6				41	48		2	2	3	7
			学びの多様化学校設置準備担当			1	2	1			4			1	1	2	4
			市立幼稚園（9園）				56				38	94		17	16	23	56
			3	8	30	290	26	0	247	604	17	66	126	148	357		

○地域支援部

役職・班名称	本職名	構成課名	所属人員内訳（人）							計	配備態勢別人員内訳（人）					計
			局長	部長	課長	課員	再任用	派遣	会計年度任用職員		限定配備	第1配備	第2配備	第3配備		
地域支援部長	総合政策局長		1								1	1				1
総括班	班長 協働部長			1							1	1				1
	副班長 総合政策局企画管理課長	総合政策局企画管理課			1	8					9	1	4	3	1	9
		協働推進課			1	8					9	1	4	4		9
協力班	班長 文化・人権担当部長			1							1	1				1
	副班長 政策部長			1							1	1				1
	副班長 市民サービス部長			1							1	1				1
			都市政策課			1	5				6	1	2	2	1	6
			政策推進課			1	7				8	1	2	2	3	8
			生涯、学習！推進課の一部				6				6		2	2	2	6
			ダイバーシティ推進課			1	7			3	11	1	4	2	1	8
			地域総合センター担当			1	2				3	1	1	1		3
			市民課の一部			1	7				8	1	4	2	1	8
			窓口サービス推進担当の一部				2				2		2			2
			マイナンバーカード普及担当の一部				3				3		1	2		3
			阪神尼崎サービスセンター担当			1	2			6	9	1	1	1		3
			JR尼崎サービスセンター担当			1	7	2			10	1	4	3	2	10
			阪急塚口サービスセンター			1	8	3		6	18	1	4	4	3	12
		国保年金課の一部			1	8				9	1	4	3	1	9	
		後期高齢者医療制度担当の一部				2	1			3		2	1		3	
中央方面主任	中央地域振興センター所長			1							1	1				1
中央方面班	班長 中央地域課長	中央地域課			1	6	1		2	10	1	2	3	1	7	
中央避難班	班長 中央地域課長 (中央方面班長と兼務)	市民課の一部			8					8		4	3	1	8	
	副班長 窓口サービス推進担当課長	窓口サービス推進担当の一部			1	6	1			8	1	3	3	1	8	
中央調査班	班長 税務管理部長			1						1		1			1	
		資産税課の一部				5				5		1	2	2	5	
		市民税課の一部				11				11		3	3	5	11	
小田方面主任	小田地域振興センター所長			1							1	1				1
小田方面班	班長 小田地域課長	小田地域課			1	7	1		3	12	1	4	3	1	9	
小田避難班	班長 小田地域課長 (小田方面班長と兼務)	市民課の一部			5	1				6		2	2	2	6	
	副班長 マイナンバーカード普及担当課長	マイナンバーカード普及担当の一部			1	6	2		26	35	1	3	3	2	9	
小田調査班	班長 税務管理課長	税務管理課			1	12	3			16		3	5	8	16	
		定額減税補足給付金担当			1	4				5		2	1	2	5	

○地域支援部（続き）

役職・班名称	本職名	構成課名	所属人員内訳（人）							配備態勢別人員内訳（人）							
			局長	部長	課長	課員	再任用	派遣	会計年度任用職員	計	限定配備	第1配備	第2配備	第3配備	計		
大庄方面主任	大庄地域振興センター所長			1							1	1				1	
大庄方面班	班長	大庄地域課長	大庄地域課			1	6				3	10	1	3	2	1	7
大庄避難班	班長	大庄地域課長 (大庄方面班長と兼務)	国保年金課の一部				10					10		5	2	3	10
	副班長	国保年金管理担当課長	国保年金管理担当			1	5					6	1	2	2	1	6
大庄調査班	班長	特別処理担当課長	特別処理担当の一部			1	4					5		2	2	1	5
			納税課の一部				15	1				16		7	3	6	16
立花方面主任	立花地域振興センター所長			1							1	1				1	
立花方面班	班長	立花地域課長	立花地域課			1	10				2	13	1	5	3	1	10
立花避難班	班長	立花地域課長 (立花方面班長と兼務)	文化振興課			1	6				1	8	1	2	2	1	6
	副班長	文化振興課長	国保年金課の一部				8	1				9		4	2	3	9
立花調査班	班長	市民税課長	市民税課の一部			1	16					17		3	6	8	17
武庫方面主任	武庫地域振興センター所長			1							1	1				1	
武庫方面班	班長	武庫地域課長	武庫地域課			1	6	1			2	10	1	4	2	1	8
武庫避難班	班長	武庫地域課長 (武庫方面班長と兼務)	国保年金課の一部				8	1				9		5	3	1	9
	副班長	後期高齢者医療 制度担当課長	後期高齢者医療 制度担当の一部			1	5					6	1	2	2	1	6
武庫調査班	班長	納税課長	納税課の一部			1	16					17		6	4	7	17
			特別処理担当の一部				4	1				5		2	2	1	5
園田方面主任	園田地域振興センター所長			1							1	1				1	
園田方面班	班長	園田地域課長	園田地域課			1	8	1			1	11	1	4	3	2	10
園田避難班	班長	園田地域課長 (園田方面班長と兼務)	生涯、学習！推進課の一部			1	4					5	1	3	1		5
	副班長	生涯、学習！推進課長	国保年金課の一部				9	2				11		6	2	3	11
園田調査班	班長	資産税課長	資産税課の一部			1	24	2				27		5	9	13	27
			1	11	29	316	25	0	55	437	34	139	112	94	379		

○保健援護部

役職・班名称	本職名	構成課名	所屬人員内訳（人）								配備態勢別人員内訳（人）				
			局長	部長	課長	課員	再任用	派遣	会計年度任用職員	計	限定配備	第1配備	第2配備	第3配備	計
保健援護部長	部長	福祉局長	1								1	1			1
	副部長	保健局長	1								1	1			1
	副部長	こども青少年局長	1								1	1			1
第1総括班	班長	福祉局企画管理課長	福祉局企画管理課			1	6				7	1	2	4	7
援護主任	主任	福祉部長		1							1	1			1
	副主任	法人指導・障害福祉担当部長		1							1	1			1
	副主任	北部保健福祉センター所長		1							1	1			1
	副主任	南部保健福祉センター所長		1							1	1			1
援護班	班長	福祉課長	福祉課			1	5				6	1	5		6
	副班長	法人指導課長	法人指導課			1	15	2			18	1	5	7	5
			重層の支援推進担当				1	10			11	1	4	2	4
			調整担当					1			1				1
			高齢介護課				1	8			9	1	1	3	4
			包括支援担当				1	11	1		13	1	3	5	4
			介護保険事業担当				1	21			22	1	4	12	5
			福祉医療課				1	7	1		9	1	3	3	2
			障害福祉課				1	13	1		15	1	2	4	8
			障害福祉政策担当				1	7			8	1	1	3	3
北部地域援護班	班長	北部保健福祉管理課長	北部保健福祉管理課			1	10	2			13	1	5	4	3
	副班長	北部保護第1担当課長	北部保護第1担当			1	39	2			42	1	12	17	12
			北部保護第2担当			1	34				35		14	10	11
			北部福祉相談支援課				1	11			12	1	4	2	5
			北部障害者支援課				1	10			11	1	2	3	5
南部地域援護班	班長	南部保健福祉管理課長	南部保健福祉管理課			1	11	1			13	1	3	4	5
	副班長	南部保護第1担当課長	南部保護第1担当			1	26	1			28	1	9	11	7
			南部保護第2担当			1	34				35	1	9	20	5
			南部福祉相談支援課				1	11	1		13	1	4	7	1
			南部障害者支援課				1	9			10	1	2	5	2
第2総括班	班長	保健局企画管理課長	保健局企画管理課			1	5				6	1	2	2	1

○保健援護部（続き）

役職・班名称	本職名	構成課名	所属人員内訳（人）							計	配備態勢別人員内訳（人）				計		
			局長	部長	課長	課員	再任用	派遣	会計年度任用職員		限定配備	第1配備	第2配備	第3配備			
医療対策・教護主任	主任	保健所長		1							1	1				1	
	副主任①	保健部長		1							1	1				1	
	副主任②	健康増進担当部長		1							1	1				1	
	副主任③	医療担当部長		1							1	1				1	
医療対策班	班長	保健企画課長	保健企画課			1	11					12	1	3	4	4	12
	副班長	感染症対策担当課長	感染症対策担当			1	15	1				17	1	6	3	7	17
			健康医療財団担当			1						1	1				1
			生活衛生課			1	19	2				22	1	6	10	5	22
		衛生研究所			1	10	1				12	1	3	4	4	12	
地域救護班	班長	健康増進課長	健康増進課			1	18					19	1	5	8	5	19
	副班長①	北部地域保健課長	北部地域保健課			1	42	2				45	1	9	10	25	45
	副班長②	南部地域保健課長	南部地域保健課			1	28	3				32	1	5	8	18	32
			疾病対策課			1	14					15	1	5	6	3	15
		健康支援推進担当			1	20					21	1	5	6	9	21	
第3総括班	班長	こども青少年局企画管理課長	こども青少年局企画管理課			1	4				1	6	1	2	2		5
こども青少年・保育主任	主任	こども青少年部長			1							1	1				1
	副主任①	保育児童部長			1							1	1				1
	副主任②	子どもの育ち支援センター所長			1							1	1				1
こども青少年班	班長	こども青少年課長	こども福祉課			1	11	2			14	28		4	5	5	14
	副班長	こども相談支援課長	こども青少年課			1	8				31	40		1	4	4	9
			こどもの人権擁護担当				2				5	7			1	1	2
			こども相談支援課			1	18	1			13	33		3	4	13	20
			北部こども家庭支援担当			1	11	1			1	14		2	5	6	13
			南部こども家庭支援担当			1	11					12		3	4	5	12
		児童相談所設置準備担当			1	11				1	13		2	4	6	12	
保育班	班長	保育企画課長	保育企画課			1	5	3			3	12		1	2	6	9
	副班長①	保育運営課長	保育管理課			1	11	1			6	19		1	2	10	13
	副班長②	児童課長	こども入所支援担当			1	7	1			18	27		1	4	4	9
			保育運営課			1	10	4			3	18		7	4	4	15
			保育所（15所）					207	6		198	411		56	79	78	213
			児童課			1	8				334	343		2	2	5	9
			3	11	43	805	40	0	562	1530	45	228	309	320	902		

○都市整備部

役職・班名称	本職名	構成課名	所属人員内訳（人）								配備態勢別人員内訳（人）					
			局長	部長	課長	課員	再任用	派遣	会計年度任用職員	計	限定配備	第1配備	第2配備	第3配備	計	
都市整備部長	部長	都市整備局長	1								1	1				1
総括班	班長	都市整備局企画管理課長 都市整備局企画管理課			1	9					10	1	2	1	6	10
調査主任	主任	都市計画部長		1							1	1				1
	副主任	住宅部長		1							1	1				1
調査第1班	班長	都市計画課長 都市計画課			1	10	2				13	1	2	5	5	13
調査第2班	班長	開発指導課長 開発指導課			1	9					10	1	1	4	4	10
調査第3班	班長	建築指導課長 建築指導課			1	16					17	1	4	4	7	16
調査第4班	班長	住宅政策課長 住宅政策課			1	7	1				9	1	1	3	4	9
	副班長	空家対策担当課長 空家対策担当			1	7					8	1	1	1	5	8
調査第5班	班長	住宅整備担当課長 住宅整備担当			1	13	1				15	1	2	6	6	15
調査第6班	班長	住宅管理担当課長 住宅管理担当			1	9					10	1	1	3	5	10
現地作業主任	主任	土木部長		1							1	1				1
	副主任	都市戦略推進担当部長		1							1	1				1
交通規制・配車班	班長	道路課長 道路課			1	22	2				25	6	7	10	2	25
	副班長	まちづくり戦略推進担当課長 まちづくり戦略推進担当			1	5					6	1	2	3		6
		交通戦略推進担当				2					2		1	1		2
現地作業第1班	班長	道路維持担当課長 道路維持担当			1	19	2				22	2	10	10		22
	副班長	橋りょう維持担当課長 橋りょう維持担当			1	4					5	1	2	2		5
現地作業第2班	班長	道路整備担当課長 道路整備担当			1	13					14	1	3	5	5	14
現地作業第3班	班長	河港課長 河港課			1	12					13	5	8			13
現地作業第4班	班長	公園維持課長 公園維持課			1	17	1				19	7	6	4	2	19
	副班長	公園計画・21世紀の森担当課長 公園計画・21世紀の森担当			1	8					9	4	2	3		9
現地作業第5班	班長	農政課長 (農業委員会事務局長) 農政課			1	7					8	1		2	5	8
		農業委員会事務局				1					1		1			1
			1	4	17	190	9	0	0	221	41	56	67	56	220	

○消防部

役職・班名称	本職名	構成課名	所屬人員内訳（人）							配備態勢別人員内訳（人）					
			局長	部長	課長	課員	再任用	派遣	会計年度任用職員	計	限定配備	第1配備	第2配備	第3配備	計
消防部長	消防局長		1							1	1				1
消防主任	消防局次長			1						1	1				1
総括班	班長 消防局企画管理課長	消防局企画管理課			1	15	2	18	3	39	6	3	7		16
	副班長 財務課長	財務課			1	6				7	4	2	1		7
警防班	班長 警防課長	警防課			3	22				25	3	11	11		25
	副班長 救急課長	救急課			1	12	1			14	4	4	5		13
情報班	班長 消防局部長	情報指令課		1	2	16	2			21	2	10	9		21
	副班長 予防課長	予防課			1	12				13	4	4	5		13
中方面警防隊	班長 中消防署長	中消防署・三和分署		1		77	1			79	28	14	0	37	79
	副班長 副署長・三和分署長				2					2	2				2
東方面警防隊	班長 東消防署長	東消防署・常光寺出張所		1		62	1			64	25	10		29	64
	副班長 副署長				1					1	1				1
西方面警防隊	班長 西消防署長	西消防署・武庫分署・大庄出張所		1		80	2			83	29	14		40	83
	副班長 副署長・武庫分署長				2					2	2				2
北方面警防隊	班長 北消防署長	北消防署・園田分署・塚口出張所		1		113	2			116	42	20		54	116
	副班長 副署長・園田分署長				2					2	2				2
			1	6	16	415	11	18	3	470	156	92	38	160	446

○消防部（続き）

役職・班名称	本職名	構成課名	所属員数	計	所在地・連絡先
機動隊本部長	消防団長		1	13	連絡先：消防局 企画管理課 消防団担当 電話：6481-3962 所在地：昭通通2丁目6-72 防災センター4階
本部機動隊	消防団員		12		
本部長付け	消防局 企画管理課 消防団担当		(3)		
第1機動隊 (中央地区)	隊長 消防団副団長		1	94	(活動拠点) 連絡先：中央地域振興センター 電話：6482-1760 所在地：東難波町2丁目14-1 中央北生涯学習プラザ (事務局) 連絡先：中消防署 管理担当 電話：6401-0119 所在地：昭通通2丁目6-72 防災センター2階
	隊員 消防団員		93		
	隊長付 中消防署 管理担当		(2)		
第2機動隊 (小田地区)	隊長 消防団副団長		1	112	(活動拠点) 連絡先：小田地域振興センター 電話：6488-5441 所在地：長洲中通1丁目6-10 小田南生涯学習プラザ (事務局) 連絡先：東消防署 管理担当 電話：6494-0119 所在地：次屋1丁目9-19
	隊員 消防団員		111		
	隊長付 東消防署 管理担当		(2)		
第3機動隊 (大庄地区)	隊長 消防団副団長		1	89	(活動拠点) 連絡先：大庄地域振興センター 電話：6419-8221 所在地：大島3丁目9-25 大庄北生涯学習プラザ (事務局) 連絡先：西消防署 管理担当 電話：6411-0119 所在地：大庄北3丁目30-20
	隊員 消防団員		88		
	隊長付 西消防署 管理担当		(2)		
第4機動隊 (立花地区)	隊長 消防団副団長		1	153	(活動拠点) 連絡先：立花地域振興センター 電話：6427-7770 所在地：栗山町2丁目25-28 立花南生涯学習プラザ (事務局) 連絡先：北消防署 管理担当 電話：6421-0119 所在地：上ノ高町3丁目2-1 北部防災センター2階
	隊員 消防団員		152		
	隊長付 北消防署 管理担当		(2)		
第5機動隊 (武庫地区)	隊長 消防団副団長		1	129	(活動拠点) 連絡先：武庫地域振興センター 電話：6431-7884 所在地：武庫の里1丁目13番29号 武庫西生涯学習プラザ (事務局) 連絡先：西消防署 武庫分署 電話：6431-0119 所在地：武庫元町1丁目1-20
	隊員 消防団員		128		
	隊長付 西消防署 武庫分署		(2)		
第6機動隊 (園田地区)	隊長 消防団副団長		1	154	(活動拠点) 連絡先：園田地域振興センター 電話：6491-2361 所在地：食満5丁目8番46号 園田東生涯学習プラザ (事務局) 連絡先：北消防署 園田分署 電話：6492-0119 所在地：東園田町4丁目127-1
	隊員 消防団員		153		
	隊長付 北消防署 園田分署		(2)		
			計	744	

※所属員数の欄（ ）内の人員は、消防部の人員と重複するため合計人員に含めていない。

○公営企業部

役職・班名称	本職名	構成課名	所属人員内訳（人）							計	配備態勢別人員内訳（人）				計
			局長	部長	課長	課員	再任用	派遣	会計年度任用職員		限定配備	第1配備	第2配備	第3配備	
公営企業部長	部長 公営企業管理者【兼務】		1							1	1				1
	前部長 経営部長			1						1	1				1
総括班	班長 公営企業局企画管理課長	公営企業局企画管理課			1	10	1	1	1	14	2	2	1	7	12
上下水道情報主任	主任 経営部長【兼務】									0					0
	副主任 経営企画課長			1						1	1				1
受援・広報班	班長 経営企画課長【兼務】	経営企画課				8	1			9		3	3	3	9
	前班長 財務課長	財務課の一部			1	6	1			8	1	2	3	2	8
応急給水班	班長 サービス推進課長	サービス推進課			1	8	1		1	11		3	6	2	11
		財務課の一部				5	2			7		2	3	2	7
		水道維持課の一部				7	1			8	2	5	1		8

○公営企業部（続き）

役職・班名称	本職名	構成課名	所属人員内訳（人）							計	配備態勢別人員内訳（人）				計	
			局長	部長	課長	課員	再任用	派遣	会計年度任用職員		限定配備	第1配備	第2配備	第3配備		
水道主任	主任	水道部長		1							1	1				1
	副主任	水道計画課長			1						1	1				1
水道班	班長	水道計画課長【兼務】	水道計画課			6					6		4	2		6
水道浄水班	班長	浄水センター所長	浄水センター			1	32	1		3	37	5	8	10	14	37
水道管路班	班長	水道建設課長	水道建設課			1	19	1		2	23	4	5	8	4	21
	副班長	水道維持課長	水道維持課の一部			1	13	1		4	19	4	9	1	1	15
下水道主任	主任	下水道部長		1							1	1				1
	副主任	下水道計画課長			1						1	1				1
下水道班	班長	下水道計画課長【兼務】	下水道計画課			6			2		8		1	4	1	6
下水道管路班	班長	下水道建設課長	下水道建設課			1	23	2	1	4	31	3	4	7	12	26
下水道ポンプ場班	班長	下水道施設課長	下水道施設課			1	15	1		1	18	2	6	5	4	17
下水道処理場班	班長	下水浄化センター所長	下水浄化センター			1	15	2		2	20	3	6	5	4	18
ボートレース尼崎班	主任	ボートレース事業部長	ボートレース事業部 経営企画課		1	1	6	1		2	11	2	3	3	1	9
	副主任	ボートレース事業部 経営企画課長	開催運営課			1	11				12	1	6	5		12
			ボートレース施設課			1	7			6	14	1	3	4		8
			ボートレース施設整備担当			1	3			1	5	1	1	2		4
			1	4	16	200	16	4	27	268	38	73	73	57	241	

○経済環境部

役職・班名称	本職名	構成課名	所属人員内訳（人）							計	配備態勢別人員内訳（人）				計	
			局長	部長	課長	課員	再任用	派遣	会計年度任用職員		限定配備	第1配備	第2配備	第3配備		
経済環境部長	経済環境局長		1								1	1				1
経済・協力主任	主任	経済部長		1							1	1				1
	副主任	経済環境局部長		1							1	1				1
総括班	班長	経済環境局企画管理課長	経済環境局企画管理課			1	6			1	8	1	1	3	2	7
	副班長	産業政策課長	産業政策課			1	3				4		1	2	1	4
			イノベーション推進担当			1	2				3			1	2	3
協力班	班長	商業観光課長	商業観光課			1	7			4	12	1	2	1	4	8
	副班長	しごと支援課長	しごと支援課			1	5			6	12		1	2	3	6
			経済特命担当			2	1				3			1	2	3
調達協力班	班長	地方卸売市場長	市場管理課		1	1	6			4	12	1	1	2	4	8
	副班長	市場管理課長	市場再整備担当			1	1				2			1	1	2

○経済環境部（続き）

役職・班名称	本職名	構成課名	所属人員内訳（人）							配備態勢別人員内訳（人）							
			局長	部長	課長	課員	再任用	派遣	会計年度任用職員	計	限定配備	第1配備	第2配備	第3配備	計		
環境清掃主任	環境部長			1							1	1				1	
環境対策班	班長	環境創造課長	環境創造課			1	10				2	13	1		4	6	11
	副班長	環境保全課長	環境保全課			1	16	1			1	19		1	4	13	18
			産業廃棄物対策担当			1	6					7			3	4	7
清掃班	班長	ごみ減量政策担当課長	ごみ減量政策担当			1	7	1			3	12	1	2	4	2	9
	副班長	業務課長	業務課			1	68	10			5	84		2	30	52	84
			クリーンセンター建設担当			1	3					4		1	1	2	4
			クリーンセンター			1	45	14			4	64	1	3	16	40	60
			1	4	13	187	28	0	30	263	10	15	75	138	238		

○協力部

役職・班名称	本職名	構成課名	所属人員内訳（人）							配備態勢別人員内訳（人）							
			局長	部長	課長	課員	再任用	派遣	会計年度任用職員	計	限定配備	第1配備	第2配備	第3配備	計		
協力部長	議会議務局長		1								1	1					1
協力主任	主任	議会議務局次長		1							1	1					1
	副主任	選挙管理委員会事務局長		1							1	1					1
	副主任	監査事務局長		1							1	1					1
総括班	班長	総務課長	総務課			1	4	1			4	10	1	1	4		6
第1協力班	班長	議事課長	議事課			1	9					10	1	2	5	2	10
	副班長	政策調査担当課長	政策調査担当				2				2		1		1		2
第2協力班	班長	選挙管理委員会事務局長	選挙管理委員会事務局			1	11				4	16		2	4	6	12
第3協力班	班長	監査第1担当課長	監査第1担当			1	4				1	6		2	2	1	5
	副班長	監査第2担当課長	監査第2担当			1	4				5		2	2	1		5
			1	3	5	34	1	0	9	53	6	10	17	11			44

2-8 災害対策本部の標識等

- 1 災害対策本部には「尼崎市災害対策本部」の標示板を置く。
- 2 災害時において非常活動に従事するときは防災服・防災ベスト・図1の腕章等を着用し、必要に応じて各部ごとに防災ベストを色分けし、各部の名称を記載する等、対外的に見て各自の所属が分かりやすいよう努める。
- 3 災害時において非常活動に使用する自動車、舟艇には図2の標識をつける。

図 1



図 2



2-9 災害対策関係機関連絡先一覧表

(1) 尼崎市

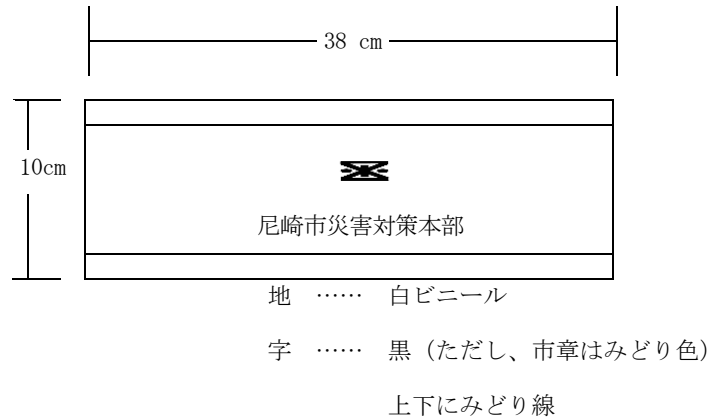
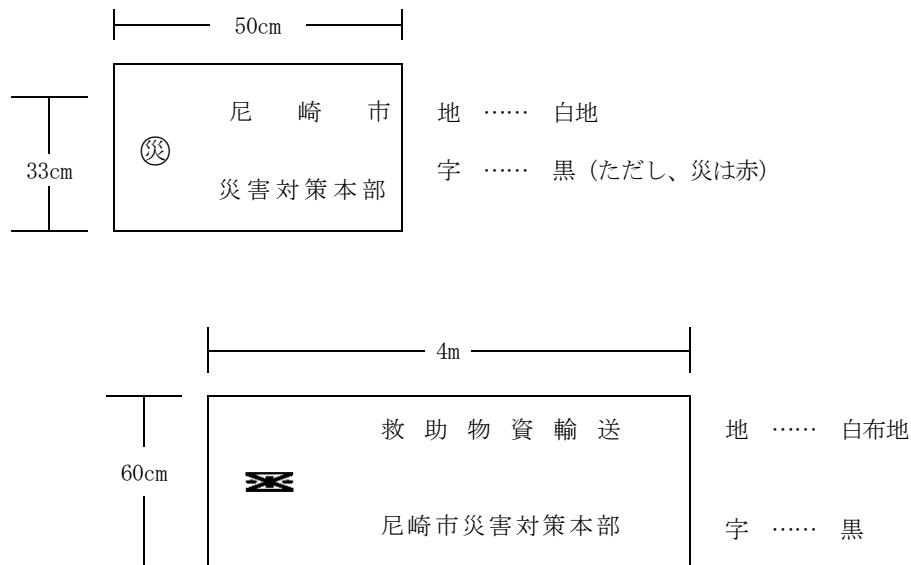
名称	郵便番号	所在地	電話	F A X
市役所本庁	660-8501	尼崎市 東七松町1-23-1	(06)-6489-5639 (06)-6489-6900(夜間)	
危機管理安全局 災害対策課	"	" "	(06)-6489-6165	(06)-6489-6166
総合政策局 企画管理課	"	" "	(06)-6489-6129	(06)-6489-6793
総務局 企画管理課	"	" "	(06)-6489-6169	(06)-6489-6170
資産統括局 税務管理課	"	" "	(06)-6489-6242	(06)-6489-6875
防災センター	660-0881	" 昭和通2-6-75	(06)-6481-0119	(06)-6482-1995
消防局 情報指令課	"	" "	(06)-6481-3968	(06)-6482-1995
" 消防防災課	"	" "	(06)-6481-3967	(06)-6483-5023
北部防災センター	661-0014	" 上ノ島町3-2-1	(06)-6421-0119	(06)-6428-5255
中央地域振興センター	660-0892	" 東難波町2-14-1	(06)-6482-1760	(06)-6489-9300
小田地域振興センター	660-0802	" 長洲中通1-6-10	(06)-6488-5441	(06)-6488-5459
大庄地域振興センター	660-0076	" 大島3-9-25	(06)-6419-8221	(06)-6419-8226
立花地域振興センター	661-0013	" 栗山町2-25-28	(06)-6427-7770	(06)-6427-7773
武庫地域振興センター	661-0041	" 武庫の里1-13-29	(06)-6431-7884	(06)-6431-9542
園田地域振興センター	661-0982	" 食満5-8-46	(06)-6491-2361	(06)-6491-2364
公営企業局 企画管理課	660-0051	" 東七松町2-4-16	(06)-6489-7402 (06)-6489-7400(夜間)	(06)-6489-7403
福祉局 企画管理課	660-8501	" 東七松町1-23-1	(06)-6489-6334	(06)-6489-6373
" 障害福祉課	"	" "	(06)-6489-6352	(06)-6489-6351
身体障害者福祉センター	661-0024	" 三反田町1-1-1	(06)-6423-0015	(06)-6423-0054 ※ミニファックス
保健局 保健企画課	660-0052	" 七松町1-3-1-502	(06)-4869-3010	(06)-4869-3049
" 感染症対策担当	"	" "	(06)-4869-3062	(06)-4869-3049
" 衛生研究所	661-0012	" 南塚口町4-4-8	(06)-6426-6355	(06)-6428-2566
こども青少年局 企画管理課	660-8501	" 東七松町1-23-1	(06)-6489-6149	
経済環境局 企画管理課	660-8501	" 東七松町1-23-1	(06)-6489-6444	(06)-6489-6491
地方卸売市場	661-0976	" 潮江4-4-1	(06)-6420-2003	(06)-6429-3680
環境監視センター	660-0862	" 開明町2-1-1	(06)-6412-3704	(06)-6412-3705
大高洲庁舎(クリーンセンター)	660-0842	" 大高州町8	(06)-6409-1323	
経済環境局 資源循環課	"	" "	(06)-6409-1341	(06)-6409-1277
都市整備局 企画管理課	660-8501	" 東七松町1-23-1	(06)-6489-6461	(06)-6488-8883
" 道路維持担当	661-0979	" 上坂部2-1-9	(06)-6415-6223	(06)-6498-7112
" 橋りょう維持担当	661-0979	" 上坂部2-1-9	(06)-6415-6223	(06)-6498-7112
" 河港課	660-8501	" 東七松町1-23-1	(06)-6489-6498	(06)-6489-6500
公営企業局 下水道部 下水道施設課 (栗山中継ポンプ場)	661-0012	" 南塚口町7-21-11	(06)-6427-5740	(06)-6429-7439 ※気象情報伝達用
公営企業局 下水道部 下水浄化センター (北部浄化センター)	661-0953	" 東園田町7-82	(06)-6499-4515	(06)-6493-5650
教育委員会事務局 企画管理課	661-0024	" 三反田町1-1-1	(06)-4950-5654	(06)-4950-5658
" 教育総合センター	661-0974	" 若王寺2-18-3	(06)-6494-3155	(06)-6494-3151
ベイコム総合体育館	660-0805	" 西長洲町1-4-1	(06)-6489-2027	(06)-6489-2086
サンシビック 尼崎	660-0868	" 西御園町93-2	(06)-6413-8171	(06)-6412-0054
ポーターズ事業部 経営企画課	660-0082	" 水明町199-1	(06)-6419-3181	(06)-6419-0028

(2)兵庫県

名称	郵便番号	所在地	電話	F A X
兵庫県庁	650-8567	神戸市 中央区下山手通5-10-1	(078)-341-7711(代表)	
兵庫県 災害対策課	"	" 中央区中山手通5-2	(078)-362-9988 (078)-362-9900(夜間・休日)	(078)-362-9911
" 消防課	"	" "	(078)-362-9821	(078)-362-9915
" 災害対策センター 宿日直	"	" "	(078)-362-9898(夜間・休日)	(078)-362-9911
" 警察本部	650-8510	" 中央区下山手通5-4-1	(078)-341-7441	
尼崎南警察署	660-0881	尼崎市 昭和通2-6-82	(06)-6487-0110	(06)-6487-0230
尼崎東警察署	661-0976	" 潮江5-8-55	(06)-6424-0110	(06)-4961-0110
尼崎北警察署	661-0012	" 南塚口町2-13-23	(06)-6426-0110	(06)-6429-0110
阪神南県民センター	660-0892	" 東灘波町5-21-8	(06)-6481-7641(代表)	
" 総務防災課	"	" "	(06)-6481-8072	(06)-6481-8148
" 西宮土木事務所	662-0854	西宮市 榎塚町2-28(西宮庁舎内)	(0798)-39-6121 ・6131	(0798)-34-2868
" 尼崎港管理事務所	660-0083	尼崎市 道意町7-21	(06)-6412-1361 (06)-6412-1362(夜間・休日)	(06)-6413-1090
県立尼崎総合医療センター総務課	660-8550	" 東灘波町2-17-77	(06)-6480-7000	(06)-6480-7001
尼崎公共職業安定所	660-0827	" 西大物町12-417コア2F	(06)-7664-8609	(06)-6487-0353

(3)自衛隊

名称	郵便番号	所在地	電話	F A X
陸上自衛隊第36普通科連隊	664-0012	伊丹市 緑ヶ丘7-1-1	(072)-782-0001 昼間 (内線4037、4038) 夜間 (内線4004)	(072)-782-0001 内線：4025 (第2科)

(4) 地方行政機関

名称	郵便番号	所在地	電話	F A X
第五管区海上保安本部	650-8551	神戸市 中央区波止場町1-1	(078)-391-6551	
神戸海上保安部	650-0042	〃 〃	(078)-331-8440	
西宮海上保安署	662-0942	西宮市 浜町7-35	(0798)-22-7070	(0798)-22-7071
大阪管区気象台	540-0006	大阪市 中央区法円坂町6-25 第2合同庁舎	(06)-6949-6307	
神戸地方気象台	651-0073	神戸市 中央区脇浜海岸通1-4-3	(078)-222-8907	(078)-222-8942
近畿地方整備局 猪名川河川事務所工務課	563-0027	池田市 上池田2-2-39	(072)-751-0999	(072)-753-5921
〃 猪名川河川事務所 園田出張所	661-0953	尼崎市 東園田町1-345	(06)-6493-1281	(06)-6491-8809
〃 神戸港湾事務所	651-0082	神戸市 中央区小野浜町7-30	(078)-331-6701	(078)-325-5332
〃 兵庫国道事務所	651-0076	神戸市 中央区吾妻通3-1-5	(078)-221-7271	
〃 兵庫国道事務所 神戸維持出張所	658-0015	〃 東灘区本山南町4-1-18	(078)-411-5132	
〃 兵庫国道事務所 西宮維持出張所	663-8161	西宮市 甲子園春風町5-29	(0798)-35-6470	
兵庫労働基準監督署 尼崎労働基準監督署	660-0892	尼崎市 東灘波町4-18-36	(06)-6481-1541	(06)-6482-5669
西宮市総務局危機管理室災害対策課	662-0918	西宮市 六湛寺町8-28	(0798)-35-3626 <small>(0798)-35-3046(夜間・休日)</small>	(0798)-36-1990 <small>(0798)-36-1990(夜間・休日)</small>
芦屋市防災安全課	659-8501	芦屋市 精道町7-6	(0797)-38-2093 <small>(0797)-32-2345(夜間・休日)</small>	(0797)-38-2157 <small>(0797)-32-0119(夜間・休日)</small>
伊丹市危機管理室	664-8503	伊丹市 千僧1-1	(072)-784-8166 <small>(072)-784-8181(夜間・休日)</small>	(072)-784-8172
宝塚市総合防災課	665-8665	宝塚市 東洋町1-1	(0797)-77-2078 <small>(0797)-71-1141(夜間・休日)</small>	(0797)-77-2102 <small>(0797)-77-2102(夜間・休日)</small>
川西市危機管理室	666-8501	川西市 中央町12-1	(072)-740-1145 <small>(072)-759-0119(夜間・休日)</small>	(072)-740-1320 <small>(072)-757-3379(夜間・休日)</small>
三田市危機管理課	669-1595	三田市 三輪2-1-1	(079)-559-5057 <small>(079)-563-1111(夜間・休日)</small>	(079)-559-1254 <small>(079)-559-1254(夜間・休日)</small>
猪名川町企画総務部生活安全課	666-0292	猪名川町 上野字北畑11-1	(072)-766-8703 <small>(072)-766-0119(夜間・休日)</small>	(072)-766-7260 <small>(072)-766-1216(夜間・休日)</small>
大阪市消防局	550-8566	大阪市 西区九条南1-12-54	(06)-6582-2854	(06)-6535-5299
豊中市消防局	560-0023	豊中市 岡上の町1-8-24	(06)-6853-2345	(06)-6875-3119
兵庫県立尼崎高等学校	660-0804	尼崎市 北大物町18-1	(06)-6401-0643	(06)-6401-0645
兵庫県立尼崎北高等学校	661-0002	〃 塚口町5-40-1	(06)-6421-0132	(06)-6421-0154
兵庫県立尼崎西高等学校	660-0076	〃 大島2-34-1	(06)-6417-5021	(06)-6417-5023
兵庫県立尼崎小田高等学校	660-0802	〃 長洲中通2-17-46	(06)-6488-5335	(06)-6488-5337
兵庫県立尼崎稲園高等学校	661-0981	〃 猪名寺3-1-1	(06)-6422-0271	(06)-6422-0272
兵庫県立尼崎工業高等学校	660-0802	〃 長洲中通1-13-1	(06)-6481-4841	(06)-6481-4843
兵庫県立武庫荘総合高等学校	661-0035	〃 武庫之荘8-31-1	(06)-6431-5520	(06)-6431-1858
兵庫県立神崎工業高等学校	660-0802	〃 長洲中通1-13-1	(06)-6481-5503	(06)-6481-5708

(5)公共機関

名 称	郵便番号	所 在 地	電 話	F A X
日 本 赤 十 字 社 兵 庫 県 支 部	651-0073	神戸市 中央区脇浜海岸通1-4-5	(078)-241-1499	(078)-241-6990
西 日 本 旅 客 鉄 道 株 式 会 社 社 会 社 近 畿 統 括 本 部 兵 庫 支 社	650-0001	神戸市 中央区加納町4-4-17ニッセイ三宮ビル2F	(078)-334-7025	
〃 近 畿 統 括 本 部 区 大 阪 保 線 部	553-0006	大阪市 福島区吉野3-2-12	(06)-6463-7054	(06)-6463-7055
西 日 本 電 信 電 話 株 式 会 社 社 店 兵 庫 支 店	650-0024	神戸市 中央区海岸通11番NTT神戸中央ビル	(078)-393-9440	(078)-326-7363
関 西 電 力 送 配 電 株 式 会 社 阪 神 配 電 営 業 所	660-8558	尼崎市 西長洲町2-33-60	0800-777-3081	
大 阪 ガ ス ネ ッ ト ワ ー ク 株 式 会 社	650-0046	神戸市 中央区港島中町4-5-3	(078)-303-8600	(078)-303-7864
一 般 社 団 法 人 尼 崎 市 医 師 会	661-0012	尼崎市 南塚口町4-4-8	(06)-6426-6333	(06)-6428-2226
日 本 郵 便 株 式 会 社 社 部 尼 崎 郵 局 総 務 部	660-8799	尼崎市 昭和通2-11-1	(06)-6481-1000	(06)-6481-4796
〃 尼 崎 北 郵 便 局 総 務 部	661-8799	〃 南塚口町5-8-1	(06)-6429-2600	(06)-6422-3784
日 本 放 送 協 会 会 社 神 戸 放 送 局 (報 道 部)	650-0004	神戸市 中央区中山手通2-24-7	(078)-221-5140	
株 式 会 社 サ ン テ レ ビ (報 道 部)	650-0046	〃 中央区港島中町6-9-1	(078)-302-3231	
株 式 会 社 ラ ジ オ 関 西	654-0052	〃 須磨区行幸町1-1-6	(078)-731-4321	
株 式 会 社 ベ イ ・ コ ミ ュ ニ ケ ー シ ョ ン ズ	553-0003	大阪市 福島区福島5-16-16	(06)-6417-7294	(06)-6417-7256

(6)交通運輸機関

名 称	郵便番号	所 在 地	電 話	F A X
阪 神 バ ス 株 式 会 社 総 務 部	660-0072	尼崎市 大庄川田町108-1	(06)-6416-1351	(06)-6416-1511
西 日 本 旅 客 鉄 道 尼 崎 駅	660-0808	〃 潮江1-1-1	(06)-6495-1147	
〃 立 花 駅	661-0025	〃 立花町1-1-1	(070)-2274-2542	
阪 急 電 鉄 塚 口 駅	661-0001	〃 塚口本町1-1	(0798)-63-8189(西宮北口駅長室)	
阪 神 電 鉄 尼 崎 駅	660-0000	〃 東御園町93	(06)-6411-0281	

2-10 衛星電話番号一覧表

電話名称	設置場所	電話番号
尼崎市 1	災害対策課	080-8939-5171
尼崎市 2	協働推進課	080-8939-5172
尼崎市 3	中央地域振興センター	080-8939-5173
尼崎市 4	小田地域振興センター	080-8939-5174
尼崎市 5	大庄地域振興センター	080-8939-5175
尼崎市 6	立花地域振興センター	080-8939-5176
尼崎市 7	武庫地域振興センター	080-8939-5177
尼崎市 8	園田地域振興センター	080-8939-5178

2-11 災害時優先携帯電話配布先一覧

令和7年4月1日現在

配布先		台数
局室	所属	
1	議会事務局	0
	—	0
2	会計管理室	1
	会計管理室	1
3	秘書室	2
	秘書課	1
	広報課	1
4	危機管理安全局	22
	企画管理課	1
	災害対策課	20
	生活安全課	1
5	総合政策局	8
	企画管理課	1
	協働推進課	1
	中央地域振興センター	1
	小田地域振興センター	1
	大庄地域振興センター	1
	立花地域振興センター	1
	武庫地域振興センター	1
園田地域振興センター	1	
6	資産統括局	4
	企画管理課	1
	公有財産課	1
	建築課	1
	設備・予防保全担当	1
7	総務局	2
	デジタル推進課	1
	人事課	1
8	福祉局	6
	企画管理課	2
	福祉課	1
	障害福祉政策担当	1
	北部保健福祉管理課	1
	南部保健福祉管理課	1
9	保健局	2
	保健企画課	1
	健康増進課	1
10	こども青少年局	3
	企画管理課	1
	こども青少年課	1
	保育管理課	1
11	経済環境局	4
	企画管理課	1
	農政課	1
	資源循環課	2

配布先		台数
局室	所属	
12	都市整備局	15
	企画管理課	1
	都市戦略推進担当	1
	都市計画部	1
	都市計画課	1
	開発指導課	1
	建築指導課	1
	住宅政策課	1
	住宅整備担当	1
	住宅管理担当	1
	道路課	1
	道路整備担当	1
	道路維持担当	1
	橋りょう維持担当	1
	河港課	1
公園維持課	1	
13	消防局	2
	企画管理課	2
14	公営企業局	7
	企画管理課	2
	上下水道部経営企画課	1
	下水道計画課	1
	下水道建設課	1
	下水道施設課	1
下水浄化センター	1	
15	教育委員会事務局	25
	企画管理課	3
	施設課	1
	学事企画課	2
	学校教育課	1
	高校教育課	1
	保健体育課	1
	学び支援課（仮）	1
	社会教育課	1
	スポーツ推進課	1
	難波小学校	1
	竹谷小学校	1
	下坂部小学校	1
	清和小学校	1
	大庄小学校	1
	わかば西小学校	1
	立花南小学校	1
塚口小学校	1	
武庫小学校	1	
武庫北小学校	1	
園和小学校	1	
上坂部小学校	1	
市立尼崎高等学校	1	
合計		103

第3章 災害の予防対策

3-1 避難場所等一覧

1 大火災避難場所（※は災害対策基本法に基づく指定緊急避難場所（種別：大規模な火事）） 令和7年11月1日現在

番号	施設等の名称	所在地	収容可能人員
1	市立尼崎高等学校※	上ノ島町1丁目	11,000
2	大井戸公園※	南武庫之荘3丁目	12,000
3	市立立花中学校※・高田公園※	上ノ島町3丁目	9,000
4	市立武庫南小学校※・武庫川高水敷※	武庫町4丁目	29,000
5	西武庫公園※・パークタウン西武庫団地・市立武庫小学校※・市立武庫中学校※ 武庫川高水敷※	武庫元町、武庫豊町	187,010
6	県立武庫荘総合高等学校※・友行西公園※・市営時友住宅	武庫之荘8丁目	23,000
7	産業技術短期大学※・市立常陽中学校※	西昆陽	14,830
8	市立武庫北小学校※・県立常松緑ヶ場※・武庫川高水敷	常松2丁目	40,750
9	園田学園女子大学・栗山公園	南塚口町7丁目	6,000
10	県立尼崎北高等学校※・松ヶ本公園・椀田公園	塚口町	1,000
11	弥生ヶ丘墓園※	弥生ヶ丘町1丁目	22,000
12	市立小園中学校※	小中島2丁目	11,000
13	藻川高水敷※	食満5丁目	22,000
14	つかしん・県立尼崎稲園高等学校※・市立園田北小学校※・塚口本町緑地※	塚口本町、猪名寺	33,000
15	上坂部西公園※・市立上坂部小学校※	東塚口町2丁目	14,000
16	園田競馬場（中央馬場内芝生広場）※	田能	75,000
17	猪名川公園※	椎堂1丁目	33,000
18	北部浄化センター※	東園田町7丁目	30,000
19	農業公園※	田能5丁目	21,000
20	記念公園※	西長洲町1丁目	33,000
21	大物公園※・小田南公園※	東大物、杭瀬南新町	14,840
22	市立清和小学校※・市立小田中学校※・県立尼崎小田高等学校※ ※・県立尼崎工業高等学校（県立神崎工業高等学校を含む）※	長洲中通、長洲本通	32,000
23	J R 尼崎駅北再開発地区（公共空地に限る）	潮江1丁目	18,000
24	市立浜小学校※・西川公園※・市営西川住宅・市営西川平七改良住宅 ・県営尼崎西川鉄筋高層	浜、西川	9,500
25	尼崎城址公園※・市立明城小学校※・市立琴ノ浦高等学校※・ 中央図書館※	北城内、南城内	17,000
26	市立名和小学校※・名和公園・尾浜公園※・市営名神団地	名神町	10,000
27	橘公園※・芦原公園※・市立中央中学校※・市立日新中学校※ ※・市立難波の梅小学校※	東七松町2丁目、 西難波町6丁目	41,500
28	県立尼崎西高等学校※・市立成文小学校※・武庫川高水敷※	大島2丁目	24,000
29	市立大庄北中学校※・浜田公園※・市立浜田小学校※	大庄北、浜田町	10,000
30	水明公園※・蓬川緑地※・尼崎市モーターボート競走場※・市 立成徳小学校※・県営尼崎大庄高層	水明町、蓬川町	45,000
31	総合文化センター・都ホテル尼崎・庄下川公園※・市立成良中 中学校※	昭通通2丁目、 西長洲町2丁目	4,000
32	サンランド武庫川	平左衛門町	37,000
33	元浜緑地※	元浜町、道意町	11,000
34	市立水堂小学校※	水堂町1丁目	3,000
35	市立武庫東中学校※	武庫之荘7丁目	6,000
	35避難場所	収容可能人員合計	910,430

・大火災避難場所は、大地震に起因する大火災の場合、輻射熱、延焼等の危険を避けるために尼崎市地震災害対策プロジェクトチームの調査研究の結果に基づき指定された避難場所である。

・収容可能人員は、2㎡あたり1人で算出。

2 指定避難場所（災害対策基本法に基づく指定避難所）

令和7年12月1日現在

地区	名称	所在地	電話番号	収容可能人員
中央	市立 明城小学校	南城内 10-1	6481-2432	884
	〃 難波小学校	東難波町 4 丁目 3-40	6481-2502	1,025
	〃 難波の梅小学校	西難波町 6 丁目 14-57	6482-2581	1,095
	〃 竹谷小学校	北竹谷町 2 丁目 36	6411-3381	933
	〃 琴ノ浦高等学校	北城内 47-1	6481-8460	817
	〃 中央南生涯学習プラザ	西御園町 93-2	6413-8171	249
	〃 中央北生涯学習プラザ	東難波町 2 丁目 14-1	6482-1760	482
県立 尼崎高等学校	北大物町 18-1	6401-0643	1,419	
小田	市立 下坂部小学校	下坂部 1 丁目 12-1	6499-1206	998
	〃 潮 小学校	潮江 2 丁目 2-20	6499-7169	896
	〃 長洲小学校	長洲東通 3 丁目 7-1	6488-0490	996
	〃 清和小学校	長洲本通 1 丁目 8-1	6488-4381	620
	〃 杭瀬小学校	杭瀬北新町 2 丁目 6-1	6488-3581	957
	〃 浦風小学校	杭瀬南新町 4 丁目 1-34	6488-0328	689
	〃 金楽寺小学校	金楽寺町 2 丁目 3-1	6482-0276	1,093
	〃 浜 小学校	浜 2 丁目 21-1	6499-1536	1,076
	〃 成良中学校	西長洲町 2 丁目 33-22	6482-3081	934
	〃 小田中学校	長洲中通 1 丁目 10-1	6488-0735	1,328
	〃 小田北中学校	神崎町 24-1	6499-0005	920
	〃 大成中学校	久々知西町 2 丁目 8-48	6428-0029	959
	〃 名和小学校	名神町 3 丁目 1-51	6428-0114	1,209
	〃 地域総合センター神崎	神崎町 14-22	6499-3500	157
	〃 小田南生涯学習プラザ	長洲中通 1-6-10	6488-5441	264
	県立 尼崎小田高等学校	長洲中通 2 丁目 17-46	6488-5335	1,771
	〃 尼崎工業高等学校 (〃 神崎工業高等学校を含む。)	長洲中通 1 丁目 13-1	6481-4841 (6481-5503)	1,256
大庄	市立 大庄小学校	大庄中通 4 丁目 43-1	6417-3621	1,184
	〃 成文小学校	大島 2 丁目 33-1	6418-2361	842
	〃 成徳小学校	蓬川町 302-2	6413-1601	780
	〃 わかば西小学校	武庫川町 1 丁目 25	6418-2888	953
	〃 大島小学校	稲葉荘 2 丁目 10-7	6417-5721	1,018
	〃 浜田小学校	浜田町 3 丁目 110	6417-8331	1,029
	〃 大庄中学校	菜切山町 37-1	6418-0551	1,065
	〃 大庄北中学校	大庄北 1 丁目 8-1	6417-8281	979
	〃 地域総合センター今北	西立花町 3 丁目 14-1	6416-5729	171
	〃 大庄北生涯学習プラザ	大島 3 丁目 9-25	6419-8221	244
	県立 尼崎西高等学校	大島 2 丁目 34-1	6417-5021	1,655
立花	市立 立花小学校	栗山町 2 丁目 26-1	6429-6554	1,164
	〃 立花南小学校	三反田町 2 丁目 16-1	6427-5445	1,117
	〃 立花西小学校	南武庫之荘 3 丁目 14-9	6437-3820	1,236
	〃 立花北小学校	栗山町 2 丁目 6-1	6427-4029	953
	〃 塚口小学校	塚口町 4 丁目 38-1	6421-5519	1,197
	〃 尼崎北小学校	塚口町 6 丁目 21-1	6422-4525	1,124
	〃 水堂小学校	水堂町 1 丁目 32-8	6437-3804	908
	〃 中央中学校	東七松町 2 丁目 5-67	6481-5351	1,053
	〃 日新中学校	東七松町 2 丁目 1-44	6482-0733	998

地区	名称	所在地	電話番号	収容可能人員
立花	〃 七松小学校	南七松町 1 丁目 4-49	6417-7741	1,067
	〃 立花中学校	上ノ島町 3 丁目 1-1	6427-3838	982
	〃 塚口中学校	富松町 4 丁目 31-1	6421-0620	1,264
	市立 尼崎高等学校	上ノ島町 1 丁目 38-1	6429-0169	2,495
	〃 地域総合センター塚口	塚口本町 2 丁目 28-11	6423-5266	85
	〃 地域総合センター上ノ島	南塚口町 8 丁目 7-25	6429-7640	144
	〃 地域総合センター水堂本館	水堂町 2 丁目 35-1	6436-8681	124
	〃 立花北生涯学習プラザ	塚口町 3 丁目 39-7	6422-6741	152
	〃 立花南生涯学習プラザ	栗山町 2 丁目 25-28	6427-7770	249
県立 尼崎北高等学校	塚口町 5 丁目 40-1	6421-0132	1,261	
武庫	市立 武庫小学校	武庫元町 2 丁目 25-34	6431-5239	1,141
	〃 武庫南小学校	武庫町 4 丁目 11-1	6438-1917	1,073
	〃 武庫北小学校	常松 2 丁目 14-1	6431-5100	1,305
	〃 武庫東小学校	武庫之荘 6 丁目 15-1	6432-4565	1,157
	〃 武庫庄小学校	武庫之荘本町 3 丁目 21-1	6433-6746	1,069
	〃 武庫の里小学校	武庫の里 1 丁目 4-1	6433-2080	919
	〃 武庫中学校	武庫元町 2 丁目 24-30	6431-2511	1,106
	〃 南武庫之荘中学校	南武庫之荘 4 丁目 11-1	6436-2241	1,086
	〃 武庫東中学校	武庫之荘 7 丁目 35-1	6433-0888	1,002
	〃 常陽中学校	西昆陽 1 丁目 26-26	6432-1807	844
	〃 地域総合センター南武庫之荘	南武庫之荘 11 丁目 6-15	6438-5875	335
	〃 武庫西生涯学習プラザ	武庫の里 1 丁目 13-29	6431-7884	308
	〃 武庫健康ふれあい体育館	武庫元町 3 丁目 14-1	4950-0406	386
	県立 武庫荘総合高等学校	武庫之荘 8 丁目 31-1	6431-5520	1,749
園田	市立 園田小学校	食満 1 丁目 1-2	6491-6973	1,292
	〃 園田北小学校	猪名寺 2 丁目 4-1	6492-9990	787
	〃 園和小学校	東園田町 4 丁目 73-2	6491-9504	1,400
	〃 園和北小学校	田能 1 丁目 7-1	6492-1066	1,142
	〃 園田東小学校	東園田町 8 丁目 7	6491-9253	774
	〃 上坂部小学校	東塚口町 1 丁目 15-36	6427-3830	1,171
	〃 小園小学校	若王寺 3 丁目 23-1	6491-5918	1,080
	〃 園田南小学校	若王寺 1 丁目 1-1	6493-6821	1,095
	〃 園田中学校	食満 1 丁目 1-1	6491-0775	1,084
	〃 園田東中学校	東園田町 5 丁目 79	6491-1048	1,226
	〃 小園中学校	小中島 2 丁目 12-27	6493-0280	1,060
	〃 尼崎双星高等学校	口田中 2 丁目 8-1	6491-7000	1,841
	〃 園田東生涯学習プラザ	食満 5 丁目 8-46	6491-2361	280
	〃 園田東会館	戸ノ内町 3 丁目 27-1	6498-2711	84
	県立 尼崎稲園高等学校	猪名寺 3 丁目 1-1	6422-0271	2,082
	園田競馬場の一部（第 4 投票所 1 階、和室休憩室、スタンド）	田能 2 丁目 1-1	6491-0601	1,372
合計	85 避難場所			81,770

<収容可能人員の算出方法>

(1) 収容可能有効面積

- ① 普通教室 有効率70% 小・中学校（1教室 約63～64㎡）、高等学校（1教室 約72㎡）
- ② 体育館（アリーナの面積） 有効率80%
- ③ 特別教室（机非固定の場合） 有効率50%
- ④ 特別教室（机固定の場合） 有効率30%

(2) 収容可能人員 有効面積 2.0㎡/人

3 津波等一時避難場所（※は災害対策基本法に基づく指定緊急避難場所（種別：津波・洪水・高潮・内水））

兵庫県瀬戸内海沿岸に津波警報、大津波警報が発表された場合や高潮、洪水等が発生し、もしくは高潮、洪水等のおそれがある場合で避難情報（高齢者等避難、避難指示、緊急安全確保）が発令された場合に緊急一時的に避難できる場所である。収容可能人員については、1.0㎡に1人とする。

全市計370件（公共施設186件、民間施設184件）収容人数370,800人（令和7年11月1日現在）

(1) 中央地区計55件（公共施設23件、民間施設32件）収容人数40,230人

施設名	所在地	収容人数
尼崎市役所大高洲庁舎	大高洲町2	80
ジュエルコート神田	神田北通6-162-1	100
グリーンピア21セレーノ尼崎	神田南通3-57-34	290
ドミトリー神田	神田南通3-73	50
井原ビル	神田南通3-75	70
中央図書館	北城内27	800
尼崎市立琴ノ浦高等学校	北城内47-1	1,080
中村産業(株)	北大物町9-7	20
兵庫県立尼崎高等学校※	北大物町18-1	2,630
竹谷小学校※	北竹谷町2-36	1,130
都心3号線立体遊歩道、庄下川東広場 (総合文化センター・アマゴッタ間のデッキ及び広場)	昭南通2-6~7 及び西大物町12	3,700
市営 昭南通2丁目改良住宅	昭南通2-6-21	260
尼崎市中小企業センター	昭南通2-6-68	700
都ホテル 尼崎(ニューアルカイクビル)	昭南通2-7-1	600
尼崎商工会議所	昭南通3-96	700
三和クリニック	昭南通7-242	90
サントピア尼崎Ⅱ	昭南通8-268-3	60
シェーンハイム	大物町1-9-14	10
フォンタルNOW	大物町1-10-3	10
市営 大物住宅	大物町2-6-21	240
市営 築地本町改良住宅(1~4号棟)	築地3-1、4-1	1,940
市営 築地南浜改良住宅(1~3号棟)	築地3-6、4-6、5-10	780
中在家中継ポンプ場 (管理棟)	中在家町1-19	40
アマゴッタ	西大物町12-41	250
ルゼフィール立花(1・2号棟)	西難波町1-1	860
コーポラス河野	西難波町4-3-21	100
県営 尼崎西難波住宅	西難波町6-5	500
難波の梅小学校※	西難波町6-14-57	2,700
市営 西本町住宅	西本町5-47	370
東部浄化センター管理棟	西松島町32	860

施設名	所在地	収容人数
尼崎市立中央体育館※ 中央南生涯学習プラザ※	西御園町93-2	1,280
パーカー加工株式会社 阪神工場	西向島町81-2	390
GLP尼崎	西向島町231-2	3,050
クリーンセンター第2工場	東海岸町16-1	150
資源リサイクルセンター	東海岸町23-1	300
尼崎だいもつ病院	東大物町1-1-1	3,560
介護老人保健施設なにわローランド	東難波町1-3-10	310
メゾンドール橋公園	東難波町2-4-1	330
中央北生涯学習プラザ※	東難波町2-14-1	250
レスタージュ橋通り緑彩館	東難波町2-16-1	870
サクシード21	東難波町3-5-6	90
県営 尼崎東難波住宅(サン兵庫)	東難波町3-10-13	250
メゾンモア	東難波町3-22-6	40
難波小学校※	東難波町4-3-40	1,620
シバタハイツ	東難波町4-6-2	200
ベルコ尼崎駅前ホール	東難波町5-17-30	850
キングマンション尼崎シエナシティ	東難波町5-30-24	480
老人保健施設 友の家	東本町2-51	100
特別養護老人ホーム ほがらか苑	東本町4-103-11	300
新日鉄住金株式会社 尼崎研究開発センター	扶桑町1-8	1,000
住友精密工業株式会社(本館)	扶桑町1-10	500
市営 築地改良住宅	南城内2-35	1,050
明城小学校※	南城内10-1	1,830
住宅型有料老人ホーム ハウスみもぎ	南初島町8-51	110
あすなろこども園	宮内町3-141	300

(2) 小田地区計81件(公共施設39件、民間施設42件) 収容人数88,170人

施設名	所在地	収容人数
市営 今福住宅	今福1-2-10	700
ジュノンマンション	今福2-4-10	20
コーナン杭瀬店(2・屋上階駐車場)	梶ヶ島19-1	4,950
ベルメゾンVI	神崎町8-5	50
市営 神崎北住宅	神崎町18-1	300
小田北中学校※	神崎町24-1	2,340
ルゼフィール金楽寺町	金楽寺町1-4-20/30	970
県営 尼崎金楽寺住宅	金楽寺町1-4-40	650
タクマビル	金楽寺町2-2-33	900
金楽寺小学校※	金楽寺町2-3-1	1,840

施設名	所在地	収容人数
第二豊ビル	金楽寺町2-34-9	30
共栄電器工業株式会社(本社 新社屋)	杭瀬北新町1-16-1	300
杭瀬小学校※	杭瀬北新町2-6-1	1,150
杭瀬自動車学校	杭瀬北新町3-2-3	150
学校法人熊野学園 認定こども園 杭瀬幼稚園	杭瀬本町1-9-36	160
尼崎セレモニーホール友好	杭瀬本町3-2-23	600
エーベル杭瀬	杭瀬本町3-3-1	330
ブラン・ドールミウラ	杭瀬南新町2-1-8	30
日鉄鋼板SGLスタジアム尼崎(観客席の一部)	杭瀬南新町3-3	1,460
浦風小学校※	杭瀬南新町4-1-34	1,160
メゾンマツバ	久々知1-13-20	60
介護付有料老人ホームトワイエ久々知	久々知3-2-1	310
市営 久々知住宅(1~2号棟)	久々知3-8-47	310
県営 尼崎久々知西高層住宅	久々知西町2-4-15	1,500
株式会社ショウワ	久々知西町2-6-36	250
大成中学校※	久々知西町2-8-48	1,600
県営 尼崎高田住宅(1~4号棟)	高田町4	320
アミングデッキほか2橋 (JR尼崎駅北側デッキ)	潮江1-1~5	2,000
あまがさきキューズモール	潮江1-3-1	14,000
ローレルスクエア尼崎ルネ・ガーデンテラス	潮江1-3-12	200
シティハイツ尼崎駅前	潮江1-4-3	540
市営 潮江第1住宅	潮江1-4-4	430
ルゼフィール潮江(1~7号棟)	潮江1-6	2,210
市営 潮江第2住宅	潮江1-7-1	490
市営 潮江第3住宅	潮江1-15-1	140
小田体育館	潮江1-15-3アミング潮江A-3棟 3階	1,000
市営 潮江北住宅	潮江1-35	520
ルネ尼崎	潮江1-36-5	40
潮小学校※	潮江2-2-20	1,170
市営 潮江住宅	潮江5-1-20	1,230
市営 下坂部住宅(1~2号棟)	下坂部1-1	150
下坂部小学校※	下坂部1-12-1	1,630
特別養護老人ホームあまの里	下坂部3-2-40	80
特別養護老人ホームゆめパラティース	下坂部3-3-1	200
株式会社 テラダ	下坂部4-10-14	100
ヤンマーフィールド尼崎	常光寺1-2	500
県営 尼崎杭瀬鉄筋住宅(5~7号棟)	常光寺2-12	850
岩谷産業株式会社 中央研究所	次屋3-3-16	450
イオン尼崎店 (3・4階駐車場)	次屋3-13-18	12,250

施設名	所在地	収容人数
小田南生涯学習プラザ※	長洲中通1-6-10	210
小田中学校※	長洲中通1-10-1	2,540
兵庫県立尼崎工業高等学校※ 兵庫県立神崎工業高等学校※	長洲中通1-13-1	2,620
兵庫県立尼崎小田高等学校※	長洲中通2-17-46	3,760
尼崎ビューハイツ	長洲西通1-8-1	360
合志病院	長洲西通1-8-20	150
特別養護老人ホーム 喜楽苑	長洲西通2-8-3	230
グリーンプラザ尼崎	長洲東通3-1-13	540
ユニライフ尼崎長洲	長洲東通3-2-33	220
ラポールハルナ	長洲東通3-6-1	70
長洲小学校※	長洲東通3-7-1	1,340
ランテルナ尼崎	長洲本通1-2-7	120
クラージュ・ジョアリート	長洲本通1-4-11	320
コスモ尼崎駅前通り	長洲本通1-6-18	450
清和小学校※	長洲本通1-8-1	1,380
株式会社川副機械製作所	長洲本通2-8-33	150
県営 尼崎西川住宅(1号棟)	西川1-6	800
県営 尼崎西川高層住宅(5号棟)	西川1-6	650
市営 西川第3住宅(1~2号棟)	西川2-5	50
市営 小田北第2改良住宅	西川2-32	40
県営 尼崎西川第2住宅	西川2-39-1	650
市営 小田北改良住宅	西川2-44	870
特別養護老人ホーム 芦風荘	西長洲町1-3-1	300
市営 西長洲北住宅	西長洲町1-5-1	540
成良中学校※	西長洲町2-33-22	1,620
特別養護老人ホーム アマルネス・ガーデン	西長洲町2-35-1	200
特別養護老人ホーム西長洲荘	西長洲町3-3-20	50
阪神平安祭典会館	西長洲町3-7-7	750
株式会社クボタ本社阪神事務所(1号館)	浜1-1-1	1,100
県営 尼崎浜つばめ高層住宅	浜1-7-43	1,000
浜ダイヤハイツ	浜2-11-17	90
浜小学校※	浜2-21-1	2,380

(3) 大庄地区 計62件(公共施設23件、民間施設39件) 収容人数83,390人

施設名	所在地	収容人数
エクシオ	稲葉荘1-1-8	20
ラ・ベージュ武庫川	稲葉荘1-18-1	30
ルネ武庫川2番館	稲葉荘1-19-22	270

施設名	所在地	収容人数
アピタシオン・リオ1	稲葉荘1-24-19	40
大島小学校※	稲葉荘2-10-7	2,700
イズブハイツベル稲葉荘パートⅡ	稲葉荘2-15-15	90
関西労災病院	稲葉荘3-1-69	1,060
レスタージュたちばな	稲葉元町1-1-1	540
県営 尼崎今北住宅(1~2号棟)	稲葉元町3-8	210
市営 今北三十六住宅(1~5号棟)	稲葉元町3-16、17	170
ロジポート尼崎(旧 HUB AMAGASAKI)	扇町20	17,770
グランピアイースト	大島1-21-8	160
グランピアウエスト	大島1-21-9	90
ルネ武庫川3番館	大島1-38-35	230
ラ・フォーレ武庫川	大島1-44-7	70
ツイン武庫川イースト	大島2-19-1	110
ツイン武庫川ウエスト	大島2-19-2	140
Hi's Court 武庫川	大島2-22-38	90
成文小学校※	大島2-33-1	2,040
兵庫県立尼崎西高等学校※	大島2-34-1	2,630
特別養護老人ホーム サンホーム大庄西	大島3-9-1	400
大庄北生涯学習プラザ※	大島3-9-25	240
大庄北中学校※	大庄北1-8-1	800
特別養護老人ホーム サンホームあまがさき	大庄北3-15-1	50
ユニテック大島	大庄北3-30-16	50
西消防署	大庄北3-30-20	300
サンロイヤル武庫川東	大庄北4-2-12	390
合同製鐵株式会社 東大島社宅	大庄中通1-92	560
大庄小学校※	大庄中通4-43-1	1,520
市営 大庄住宅(1~2号棟)	大庄中通5-1	70
島中整形外科・リハビリテーション科	大庄西町1-10-15	100
ベアーレ伸和	大庄西町1-38-17	70
大島南保育園	大庄西町2-26-18	350
本田診療所	大庄西町2-29-15	120
ルミエール千鳥(1~8号棟)	大庄西町4-3	780
尼崎市モーターボート競走場 メインスタンド 3・5・7階	水明町199-1	5,800
市営 道意住宅	道意町6-1	800
ファミリー武庫川東	道意町6-2-26	100
メゾンドみずほ尼崎	道意町6-4-25	130
市営 道意西住宅	道意町6-9-2	280
コーナン尼崎道意町店(3・4・屋上階駐車場)	道意町7-1	7,600

施設名	所在地	収容人数
アマドウ(オートボックスセブン3階・屋上駐車場)	道意町7-1	17,500
ヤマト運輸株式会社 阪神主管支店	中浜町26-4	6,500
大庄中学校※	菜切山町37-1	350
レオパレスデイズヴィラⅡ	浜田町3-24-1	10
レオパレスデイズヴィラ	浜田町3-24-2	20
浜田小学校※	浜田町3-110	2,220
武庫川下流浄化センター管理棟屋上部分	平左衛門町18-4	1,280
わかば西小学校※	武庫川町1-25	1,390
勝間マンション	武庫川町2-36-6	80
ブリージェ武庫川 (旧 シャルムメゾン武庫川)	武庫川町2-38-3	40
サンハイツ	元浜町1-10	80
市営 元浜住宅	元浜町1-22	360
株式会社アツハラ本社	元浜町1-67-2	80
ルミエール武庫川	元浜町2-38	90
プラウDEST	元浜町3-12-3	80
県営 尼崎武庫川高層住宅	元浜町4-51	450
リバーガーデン藤	元浜町4-57	160
大庄中継ポンプ場(管理棟)	元浜町4-78-6	20
成徳小学校※	蓬川町302-2	1,040
市営 蓬川住宅	蓬川町302-17	930
県営 尼崎大庄高層住宅(1~3号)	蓬川町331	1,740

(4) 立花地区 計66件 (公共施設34件、民間施設32件) 収容人数59,990人

施設名	所在地	収容人数
株式会社 DAISHINホールディングス	大西町3-2-29	490
シティーホール尼崎	大西町3-19-10	590
ブラマー I 番館	尾浜町1-1-21	20
株式会社大栄左官工業所	尾浜町1-4-8	70
県営 尼崎尾浜住宅(1~4号棟)	尾浜町3-1	1,170
市営 尾浜第2住宅	尾浜町3-20-23	50
市営 尾浜第3住宅(1~4号棟)	尾浜町3-3、6、7、14	260
市営 尾浜第1住宅	尾浜町3-31-30	120
県営 尼崎東富松住宅(1~2号棟)	上ノ島町1-36	130
尼崎高等学校※	上ノ島町1-38-1	7,290
県営 尼崎上ノ島住宅(1~2号棟)	上ノ島町2-5	90
立花中学校※	上ノ島町3-1-1	2,210
シティハイツ上之島	上ノ島町3-28-30	100
市営 野上住宅(1~2号棟)	上ノ島町3-3	1,070

施設名	所在地	収容人数
特別養護老人ホーム ロータスガーデン	栗山町1-20-20	230
エムピークス塚口南	栗山町1-23-1	160
立花北小学校※	栗山町2-6-1	1,900
立花南生涯学習プラザ※	栗山町2-25-28	290
立花小学校※	栗山町2-26-1	1,860
教育・障害福祉センター	三反田町1-1-1	2,200
立花南小学校※	三反田町2-16-1	2,320
ウエストリバーT・J	立花町3-7-20	80
県営 尼崎立花北高層・鉄筋住宅(3号棟)	立花町3-22-3	80
ハーゲンベルク立花	立花町3-37-10	200
ソレアード	立花町4-14-25	10
第7キャスル塚口	塚口町1-12-24	100
塚口小学校※	塚口町4-38-1	1,820
サンシャイン塚口	塚口町5-10-1	120
兵庫県立尼崎北高等学校※	塚口町5-40-1	2,310
尼崎北小学校※	塚口町6-21-1	2,230
第1キャスル塚口	塚口本町1-21-22	60
ゲンゼタウンセンターつかしん(ひがしまち南館)	塚口本町4-8-1	4,800
県営 尼崎塚口本町住宅(1~3号棟)	塚口本町7-11、12	620
アズ・ワン、リッシュ マンション	塚口本町7-12-12	300
サンパレス21武庫之荘	富松町1-1-23	10
セレニティ武庫之荘(旧 シャトー・サカエ)	富松町1-22-41	100
塚口中学校※	富松町4-31-1	2,380
保健所	七松町1-3-1-502 (フェスタ立花南館5階)	450
尼崎市立すこやかプラザ	七松町1-3-1-502 (フェスタ立花南館5階)	600
フェスタ立花駐車場	七松町1-353	5,000
カーサー立花	七松町2-22-8	30
県営 尼崎七松町高層住宅	七松町3-1-1	850
エコロCITY七松Ⅱ	七松町3-17-1	80
エコロCITY七松	七松町3-17-5	40
プレリユード高瀬	西立花町2-4-20	10
メロディーハイムたちばな	西立花町4-5-1	840
尼崎市役所 本庁舎(中館及び北館)	東七松町1-23-1	800
日新中学校※	東七松町2-1-44	1,540
中央中学校※	東七松町2-5-67	2,000
ココストア(丸山ビル屋上)	水堂町1-3-13	40
特別養護老人ホーム 立花あまの里	水堂町1-10-37	200
水堂小学校※	水堂町1-32-8	330

施設名	所在地	収容人数
神東塗料株式会社 厚生館	南塚口町6-10-73	400
栗山中継ポンプ場	南塚口町7-21-11	70
市営 上ノ島第5住宅(1~2号棟)	南塚口町8-43	10
クローバーハイソ立花	南七松町1-3-4	20
七松小学校※	南七松町1-4-49	1,920
介護老人保健施設武庫之荘	南武庫之荘2-10-30	100
エスペランサ藤井Ⅱ	南武庫之荘2-15-20	230
有限会社 山村商会	南武庫之荘2-32-9	50
立花西小学校※	南武庫之荘3-14-9	2,620
サンロイヤル21	南武庫之荘3-28-11	20
トヨタカーローラ神戸株式会社 名神尼崎店	名神町1-1-28	230
市営 名神町北住宅(1~6号棟)	名神町1-13、14、15	170
市営 名神町南住宅(1~3号棟)	名神町2-2,3	1,140
名和小学校※	名神町3-1-51	2,360

(5) 武庫地区 計37件(公共施設28件、民間施設9件) 収容人数45,110人

施設名	所在地	収容人数
県営 尼崎常松鉄筋住宅(1~4号棟)	常松1-14	760
セントラル第8武庫之荘	常松1-36-15	250
武庫北小学校※	常松2-14-1	2,710
市営 西昆陽ヨウダ住宅(1~4号棟)	西昆陽1-22	100
県営 尼崎西昆陽鉄筋住宅(1~4号棟)	西昆陽1-24	480
常陽中学校※	西昆陽1-26-26	2,530
バレ武庫川ブルミエール	西昆陽2-9-1	590
県営 尼崎西昆陽高層住宅	西昆陽2-38-11	400
県営 尼崎水堂高層住宅(1~2号棟)	水堂町4-3	3,000
南武庫之荘中学校※	南武庫之荘4-11-1	2,090
ペペール武庫之荘	南武庫之荘6-1-21	190
県営 尼崎南武庫之荘住宅	南武庫之荘9-2-10	200
市営 南武庫之荘改良住宅 (3~8、11~13、16~24号棟)	南武庫之荘10-53、10-54、10-55、10-56、10-59、 10-60、10-61、10-6、11-2、11-4、11-7、11-8、11- 9	2,660
武庫の里小学校※	武庫の里1-4-1	1,710
武庫西生涯学習プラザ※	武庫の里1-13-29	300
セントポリア武庫之荘	武庫之荘1-33-1	690
市営 友行坪井住宅(1~2号棟)	武庫之荘6-14	300
武庫東小学校※	武庫之荘6-15-1	2,990
武庫東中学校※	武庫之荘7-35-1	2,070
武庫東生涯学習プラザ	武庫之荘8-1-1	200
市営 友行西カイチ住宅	武庫之荘8-7-3	70

施設名	所在地	収容人数
県営 尼崎武庫之荘住宅(1~2号棟)	武庫之荘8-23	120
兵庫県立武庫荘総合高等学校※	武庫之荘8-31-1	310
市営 時友ナガヲサ住宅(1~2号棟)	武庫之荘9-10	70
市営 時友長ノ手住宅(1~3号棟)	武庫之荘9-20、22、24	1,310
県営 尼崎武庫之荘第2住宅(1~2号棟)	武庫之荘9-21	160
エレガント阪上	武庫之荘本町3-15-15	130
武庫庄小学校※	武庫之荘本町3-21-1	2,150
県営 尼崎武庫高層住宅	武庫町1-51-1	1,300
武庫南小学校※	武庫町4-11-1	2,470
特別養護老人ホーム 博寿苑	武庫元町2-23-15	190
武庫中学校※	武庫元町2-24-30	2,410
武庫小学校※	武庫元町2-25-34	1,830
パークタウン西武庫(1~15号棟)	武庫元町3-5	6,230
武庫健康ふれあい体育館 屋上(3階部分)	武庫元町3-14-1	280
パークタウン西武庫(16~22号棟)	武庫豊町2-1	1,510
兵庫職業訓練支援センター(本館・第一実習棟)	武庫豊町3-1-50	350

(6) 園田地区 計69件(公共施設39件、民間施設30件) 収容人数53,910人

施設名	所在地	収容人数
西菱電機株式会社猪名寺事業所	猪名寺1-35-15	120
ファミリーⅡ	猪名寺2-2-10	160
園田北小学校※	猪名寺2-4-1	1,670
株式会社神崎高級工機製作所	猪名寺2-18-1	460
兵庫県立尼崎稲園高等学校※	猪名寺3-1-1	4,040
県営 尼崎猪名寺高層住宅	猪名寺3-2-20	700
ブラウドシティ塚口(A街区)	上坂部1-36-1	660
ブラウドシティ塚口(B街区)	上坂部1-36-10	1,430
ブラウドシティ塚口(C街区)	上坂部1-36-11	1,110
JR塚口駅ビル	上坂部1-36-14	640
第5キャスル塚口	上坂部2-2-3	30
市営 上坂部住宅	上坂部2-21-1	330
市営 口田中東住宅(1~3号棟)	口田中1-14	60
市営 口田中西住宅(1~2号棟)	口田中1-21、23	510
尼崎双星高等学校※	口田中2-8-1	5,220
園田中学校※	食満1-1-1	2,720
園田小学校※	食満1-1-2	3,290
市営 上食満魚取第1住宅	食満1-3	780
市営 上食満魚取第2住宅	食満2-8-1	60

施設名	所在地	収容人数
園田第2ダイヤハイツ	食満2-11-22	210
市営 上食満住宅(3号棟)	食満5-5-3	130
園田東生涯学習プラザ※	食満5-8-46	290
県営 尼崎食満高層住宅	食満7-9-1	320
小園中学校※	小中島2-12-27	2,400
サンロイヤル南園田	小中島3-3-9	230
県営 尼崎小中島住宅	小中島3-12-1	400
園和北小学校※	田能1-7-1	1,620
園田競馬場※	田能2-1-1	2,620
園田競馬場騎手住宅(屋上)	田能2-3-1	510
ラ・フォーレ北園田	田能3-5-15	260
市営 戸ノ内浜東改良住宅(1~3号棟)	戸ノ内町4-3-1、4-4-1、5-3-5	920
市営 戸ノ内浜西改良住宅(1~9号棟)	戸ノ内町5-2、3、4	900
市営 戸ノ内改良住宅(2号棟)	戸ノ内町6-3-2	30
園田南小学校※	若王寺1-1-1	1,890
市営 若王寺住宅	若王寺2-2	150
ひと咲きタワー(あまがさき・ひと咲きプラザ)	若王寺2-18-1	600
学校法人百合学院	若王寺2-18-2	240
小園小学校※	若王寺3-23-1	2,440
市営 園和北住宅	東園田町3-74	50
園和小学校※	東園田町4-73-2	2,480
レジオン東園田	東園田町4-108-5	50
県営 尼崎園田北住宅(1~2号棟)	東園田町4-155	50
園田東中学校※	東園田町5-79	1,710
ブライトライフ	東園田町6-58-1	150
市営 東園和住宅	東園田町7-1	880
北部浄化センター(管理棟)	東園田町7-82	1,000
サンロイヤル東園田	東園田町8-6-1	300
園田東小学校※	東園田町8-7	960
市営 東園田町8丁目改良住宅	東園田町8-45-42	1,090
コートハウス	東園田町9-4-1	80
県営 尼崎園田南住宅(1~2号棟)	東園田町9-38	160
山甲ハイツ	東園田町9-39-8	20
ケーフィル塚口(北棟・南棟)	東塚口町1-1-1	400
上坂部小学校※	東塚口町1-15-36	1,890
サンロイヤル北園田プランシユール	御園1-20-1	540
県営 尼崎御園住宅(1~3号棟)	御園3-7	350
サンマンション塚口5	御園3-17-1	200

施設名	所在地	収容人数
とんがりぼうし	南塚口町1-1-17	20
第8キャスル塚口	南塚口町1-3-6	10
園田学園中学校・高等学校 清明ホール	南塚口町1-24-16	450
ル・デポ	南塚口町2-15-18	70
第6キャスル塚口	南塚口町2-15-28	10
ピノカーサ塚口	南塚口町2-22-8	110
ラフォルテ南塚口	南塚口町3-8-10	80
ラ・コピエ南塚口	南塚口町3-8-18	220
北消防署塚口出張所	南塚口町3-10-15	270
Grace南塚口	南塚口町3-13-8	40
エーベル塚口貳番館	南塚口町3-14-22	70
市民健康開発センターハーティ21 (3階部分)	南塚口町4-4-8	50

4 福祉避難所 収容可能人員約1,700人（令和7年4月1日現在）

No	施設名	所在地
1	総合老人福祉センター	東難波町4丁目9-25
2	身体障害者福祉センター	三反田町1丁目1-1
3	たじかの園	三反田町1丁目1-1
4	あこや学園	三反田町1丁目1-1
5	身体障害者デイサービスセンター	七松町3丁目8-8
6	特別養護老人ホーム アマルネスガーデン	西長洲町2丁目35-1
7	特別養護老人ホーム ロータスガーデン	栗山1丁目20-20
8	特別養護老人ホーム 喜楽苑	長洲西通2丁目8-3
9	特別養護老人ホーム けま喜楽苑	食満2丁目22-1
10	特別養護老人ホーム ほがらか苑	東本町4丁目103-地11
11	特別養護老人ホーム 園田苑	小中島1丁目1-18
12	特別養護老人ホーム サンフォート武庫之荘	武庫之荘9丁目34-16
13	特別養護老人ホーム 博寿苑	武庫元町2丁目23-15
14	特別養護老人ホーム 春日苑	田能5丁目10-25
15	特別養護老人ホーム 高齢者総合福祉施設あまの里	下坂部3丁目2-40
16	特別養護老人ホーム 立花あまの里	水堂町1丁目10-37
17	特別養護老人ホーム サンホームあまがさき	大庄北3丁目15-1
18	特別養護老人ホーム サンホーム大庄西	大島3丁目9-1
19	特別養護老人ホーム ゆめパラティース	下坂部3丁目3-1
20	特別養護老人ホーム 芦風荘	西長洲町1丁目3-1
21	特別養護老人ホーム 西長洲荘	西長洲町3丁目3-20
22	特別養護老人ホーム はなみずき	西難波町5丁目12-1
23	特別養護老人ホーム アマリリス	若王寺3丁目16-3
24	児童養護施設 子供の家	若王寺3丁目16-3
25	あまよう特別支援学校	東難波町2丁目14-40
26	社会福祉法人あまーち	水堂町3丁目13-3
27	尼崎あぜくら作業所	若王寺3丁目30-12
28	ひと咲きタワー	若王寺2丁目18-3
29	清流園	西昆陽3丁目39-1
30	清流園武庫之荘分場	武庫之荘6丁目13-27
31	塚口福成園	塚口本町6丁目12-15
32	杭瀬福成園	杭瀬本町3丁目5-17
33	あいあい	杭瀬本町3丁目5-17
34	チャレンジ・コヤリバ	名神町2丁目1-12
35	サポートセンターまつば	西長洲町3丁目3-6
36	子どもの育ち支援センター いくしあ	若王寺2丁目18-6
37	ユース交流センター(あまぼーと、アマブラリ)	若王寺2丁目18-4
38	サービス付き高齢者向け住宅 ほのぼの建家	建家町53番地
39	デイサービス ほのぼの建家	建家町68番地
40	特別養護老人ホーム 尼崎ラガール	大庄西町4丁目4-1
41	介護付有料老人ホーム トワイエ久々知	久々知3丁目2-1
42	多機能型通所施設 明倫の郷	蓬川町302-19
43	ソーシャルコート杭瀬	杭瀬本町3丁目1-11
44	身体障害者福祉会館	三反田町1丁目1-1
45	ローランド	潮江2丁目1-10
46	養護老人ホーム 百楽荘	食満5丁目8-43

5 一時避難中継点

尼崎市防災センター（昭和通2丁目6-75）

3-2 防火地域・準防火地域指定図

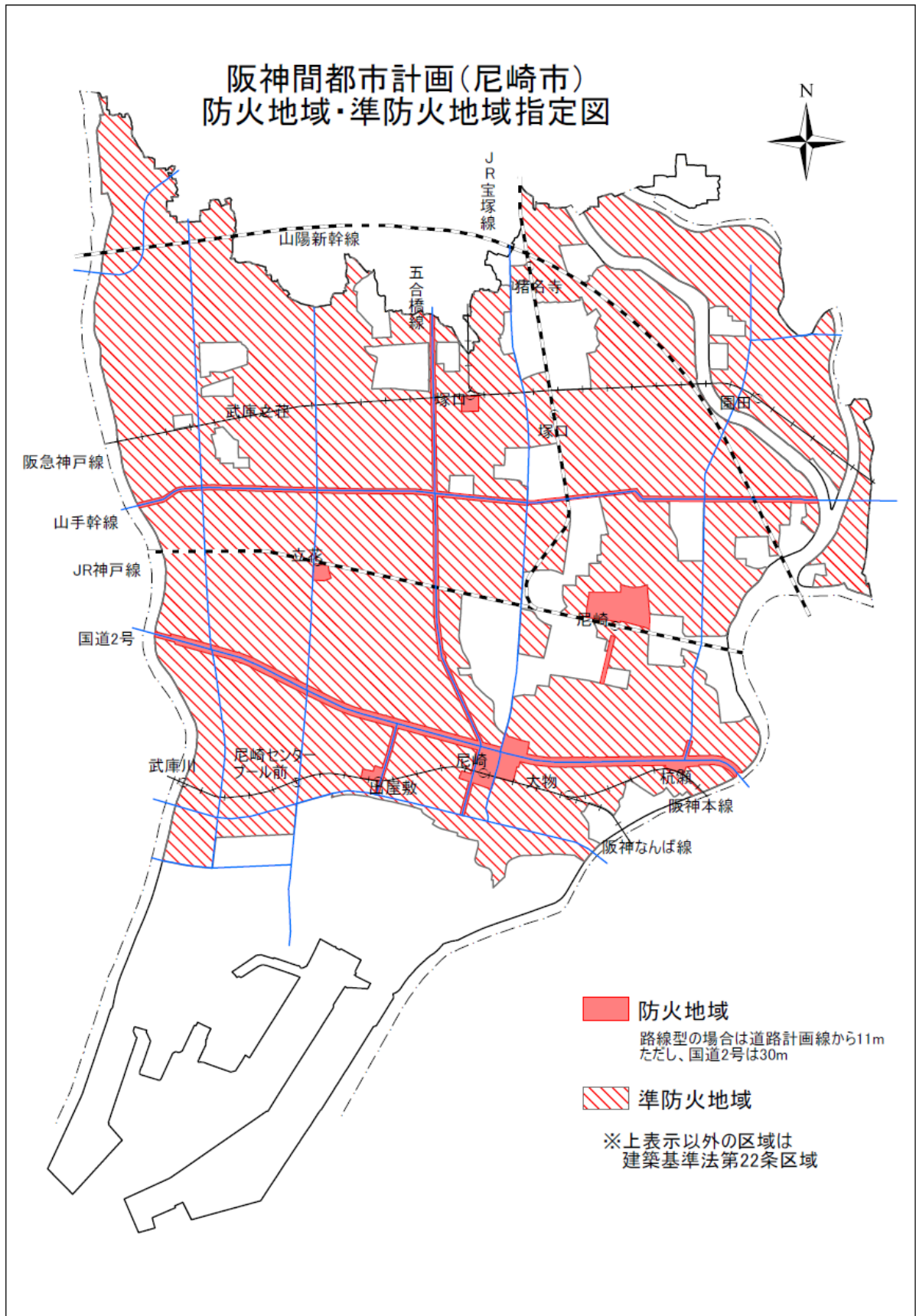

3-3 道路現況総括表

(令和7年4月1日現在)

区 分	実延長 (km)
国 道	12.5
県 道	45.3
市 道	848.8
計	906.6

3-4 橋りょう現況表

(令和7年4月1日現在)

区 分	永久橋(橋)	非永久橋(橋)	石 橋(橋)	計 (橋)
国 道	25	0	0	25
県 道	64	0	0	64
市 道	693	0	2	693
計	782	0	2	782

*石橋は永久橋の内数

3-5 公園種別表

種 別		内 容	公園緑地名称	防災機能
住区基幹公園	街区公園	主として街区内に居住する者の利用に供することを目的とする公園	潮江東大寺公園・高田公園ほか244公園	一時的な避難地
	近隣公園	主として近隣住区内に居住する者の利用に供することを目的とする公園	北雁替公園・橘公園・中央公園ほか16公園	
	地区公園	主として徒歩圏域内に居住する者の利用に供することを目的とする公園	大井戸公園・上坂部西公園ほか5公園	
都市基幹公園	総合公園	都市住民の休息、鑑賞、散歩、遊戯、運動等総合的な利用に供することを目的とする公園	小田南公園・猪名川公園・水明公園	広域的な避難地
	運動公園	都市住民全般の主として運動の用に供する公園	記念公園	
特殊公園		風致公園・歴史公園等特殊な公園	猪名川風致公園ほか17公園	避難地及び緩衝帯
広場公園		主として、市街地の中心部における休息または観賞の用に供する公園	J R尼崎駅北広場・近松の里北広場・御園広場ほか1公園	
都市緑地		主として都市の自然環境の保全並びに改善、都市景観の向上を図るために設けられる公園	武庫川河川敷緑地・元浜緑地ほか42緑地	
緑 道		災害時における避難路の確保、市街地における安全性及び快適性の確保等を図ることを目的とする緑地	長洲川緑地・庄下川緑地ほか5緑地	

3-6 内水排除施設状況表

令和7年4月1日現在

区分	施設名	所在地	電話	※現有能力m ³ /min	管理者
開水門	尼崎港第1・第2開門	尼崎市西海岸町	6409-1356	—	県(尼崎港管理事務所)
	丸島水門	〃 平左衛門町	6417-1452	—	県(〃)
ポンプ場	東浜第1・第2第3ポンプ場	〃 西海岸町	6409-1356	4,320	県(〃)
	松島ポンプ場	〃 東本町	6401-0012	5,454	県(〃)
	猪名寺ポンプ場(昆陽川捷水路排水機場)	〃 猪名寺	6492-1706	1,500	県(西宮土木事務所)
	武庫川下流浄化センター	〃 平左衛門町	6419-4231	1,455	県(西宮土木事務所)
	南武中継ポンプ場	〃 南武庫之荘	6437-7885	3,807	県(〃)
	常松中継ポンプ場	〃 常松	6437-8436	1,320	県(〃)
	東部浄化センター	〃 西松島町	6488-9633	1,747	市(公営企業管理者)
	東部雨水ポンプ場	〃 東本町	6488-4633	1,815	市(公営企業管理者)
	中在家中継ポンプ場	〃 中在家町	6411-0253	2,433	市(公営企業管理者)
	大庄中継ポンプ場	〃 元浜町	6417-2008	4,030	市(公営企業管理者)
	西川中継ポンプ場	〃 西川	6499-0386	1,173	市(公営企業管理者)
	高田中継ポンプ場	〃 高田町	6492-8959	2,482	市(公営企業管理者)
	北部浄化センター	〃 東園田町	6499-4515	1,699	市(公営企業管理者)
	栗山中継ポンプ場	〃 南塚口町	6427-5740	2,561	市(公営企業管理者)
	尾浜中継ポンプ場	〃 尾浜町	6429-3834	611	市(公営企業管理者)
	富松中継ポンプ場	〃 上ノ島町	6427-6443	1,400	市(公営企業管理者)
	東難波雨水ポンプ場	〃 東難波町	6482-6635	248	市(公営企業管理者)
	抽水場	大高洲抽水場	〃 大高洲町	6409-0909	165
昆陽川抽水場		〃 西長洲町	6481-4074	235	市
又兵衛抽水場		〃 大浜町	6417-7644	99	市
西高洲抽水場		〃 西高洲町	6412-0245	131	市
中浜抽水場		〃 中浜町	—	15	市
鶴町抽水場		〃 鶴町	—	12	市

(※現有能力は予備を含まない)

3-7 尼崎市公共下水道整備計画図

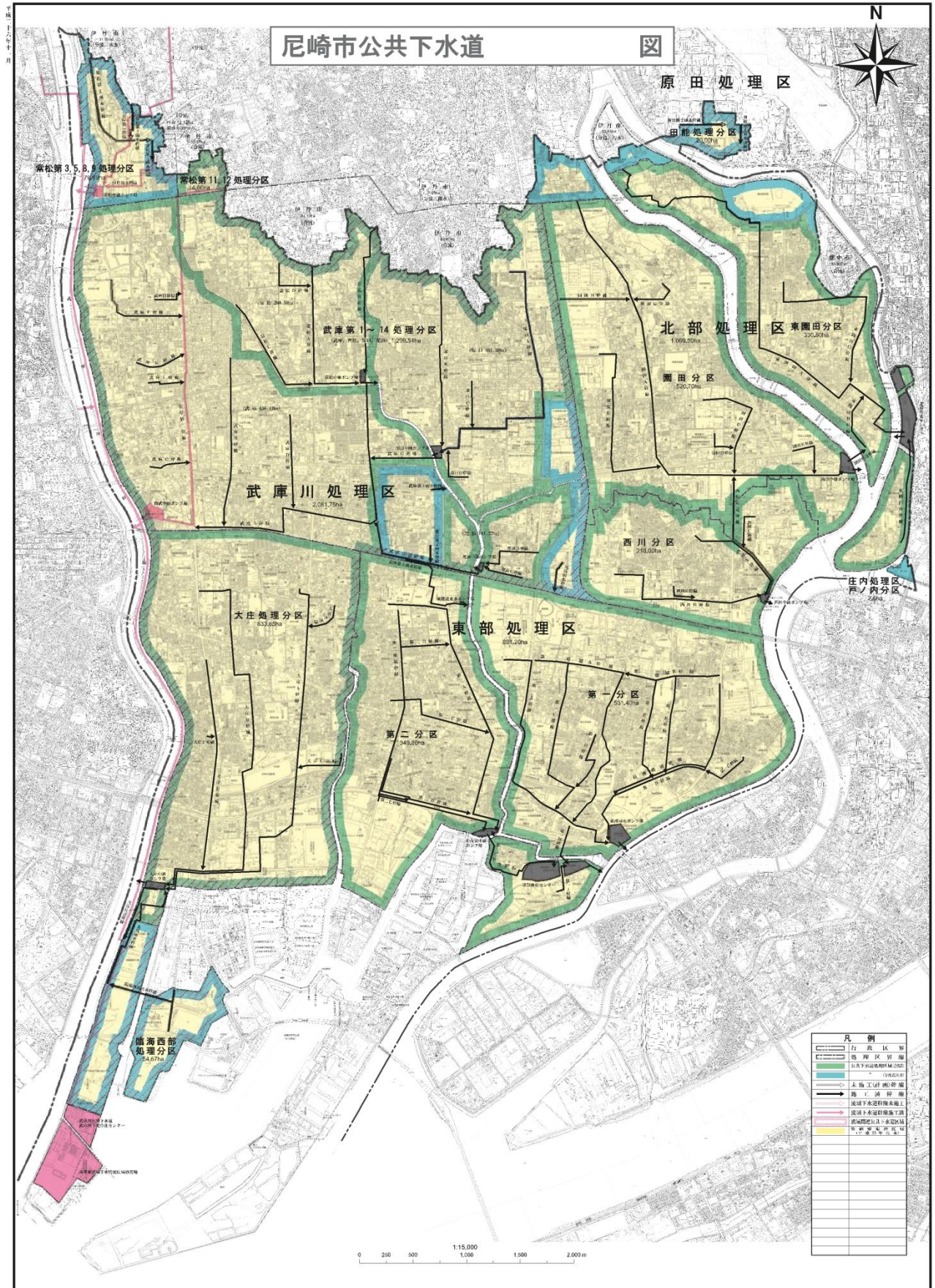

1/2500の公共下水道管内網で表わされた境界線は、部外図紙との境界線に併せて記載されたものであります。

3-8 尼崎市内内水排除施設等位置図

1	北部浄化センター	10	大 高 洲	19	東浜第3ポンプ場
2	西川中継ポンプ場	11	昆 陽 川	20	鶴 町
3	東部浄化センター	12	尾浜中継ポンプ場	21	中 浜
4	東部雨水ポンプ場	13	猪名寺ポンプ場	22	又 兵 衛
5	松島排水機場	14	栗山中継ポンプ場	23	大庄中継ポンプ場
6	武庫川下流浄化センター	15	高田中継ポンプ場	24	富松中継ポンプ場
7	塚口(地下歩道)	16	西 高 洲	25	東難波雨水ポンプ場
8	中在家中継ポンプ場	17	東浜第1ポンプ場	26	常松中継ポンプ場
9	南武中継ポンプ場	18	東浜第2ポンプ場		

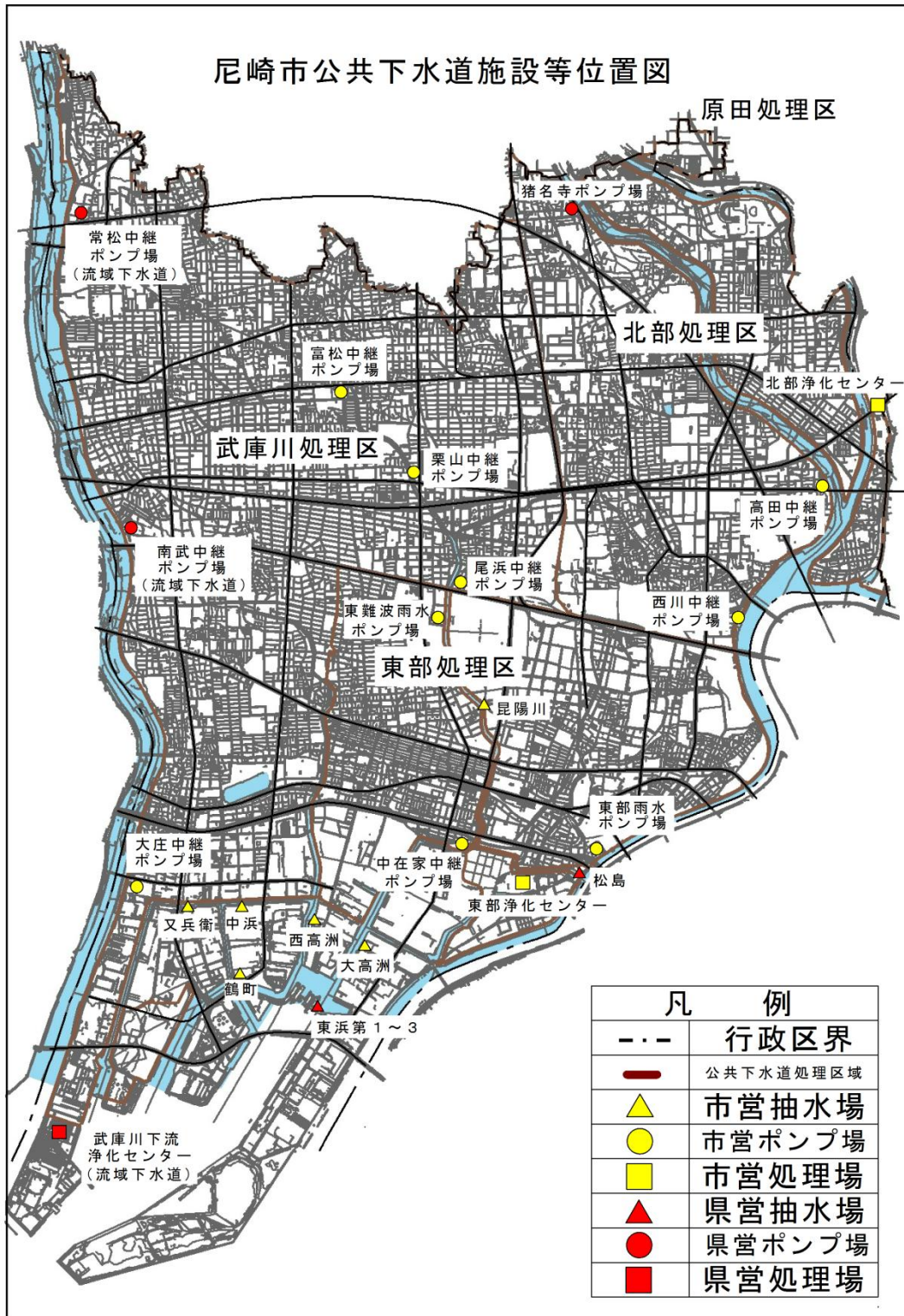

3-9 防火水槽現況表

(令和7年4月1日現在)

種 別		耐震性	非耐震性	合 計
公 設	100m ³ 以上	42基	1基	43基
	40m ³ 以上 100m ³ 未満	62基	112基	174基
指定水利	100m ³ 以上	69基	8基	77基
	40m ³ 以上 100m ³ 未満	661基	59基	720基
合 計		834基	180基	1,014基

3-10 防災行政無線設備現況表

(令和7年4月1日現在)

種 別 \ 機器名	親局・基地局	遠隔制御器	拡声受信機	戸別受信機	移動系無線		
					指令局	半固定局	携帯局
同 報 系	1	1	40	431			
移 動 系					1	5	32

3-11 消防指令管制システム通信設備現況表

(令和7年4月1日現在)

区分 局署別	消防電話		指令装置		火災報知専用電話回線 119 (注2)	公衆			IP・VPN回線 音声・データ	消防無線電話								
	回線数 (注1)	交換装置	無線統制台 指揮台 指令台	受令電話装置 (共同)		加入回線	FAX回線	その他の回線		基地局(注3)		固定局	陸上移動局					
										活動波 主運用波 統制波 防災相互波	3 1 3 1		(注3)			260 MHz 帯	150 MHz 帯	400 MHz 帯
													車載	可搬	卓上型固定			
合計	33	10	24	12	20	46	15	5	11	2	2	56	6	4	78	5	162	
局	—	1	24	2	20	28	5	—	—	1	1	18	2	—	21	5	59	
消防団	—	—	—	—	—	—	—	—	—	—	—	—	—	—	7	—	—	
中署	3	1	—	2	—	3	2	—	1	—	—	9	1	1	12	—	24	
東署	7	2	—	2	—	3	2	—	2	—	—	7	1	1	9	—	18	
西署	9	3	—	3	—	5	3	—	3	—	—	10	1	1	13	—	26	
北署	10	3	—	3	—	7	3	5	3	1	1	12	1	1	16	—	35	
その他	4	—	—	—	—	—	—	—	2	—	—	—	—	—	—	—	—	

(注1) 消防電話の回線はIP-VPN回線に集約されている。

(注2) 火災報知専用電話回線は回線数で、番号数ではない。

(注3) 基地局・可搬型移動局・卓上型固定移動局・車載型移動局は260MHz帯（デジタル）・150MHz帯（アナログ）の切り替えが可能。

3-12 気象観測機器配置状況表

(令和7年4月1日現在)

観測所 気象機器	消防局	中消防署三和分署	東消防署常光寺出張所	西消防署		北消防署			市役所本庁舎	栗山中継ポンプ場	猪名寺ポンプ場	伊丹市役所	南武橋	入江橋	東川端橋	神崎橋	富松町
				武庫分署	大庄出張所	北消防署	園田分署	塚口出張所									
温度計	1						1				1						
湿度計	1						1				1						
風向・風速計	1						1				1						
気圧計	1						1				1						
気象観測記録装置	1								1								
降雨強度計									1								
自記雨量計	1	1	1	1	1	1	1	1	1	1	1	1					
自記水位計													1	1	1	1	1

[参考：県システムより傍受（武庫川水系）]

気象機器	観測場所	
自記雨量計	青野ダム	三田市加茂字上平山
自記水位計	三田	三田市下田中
〃	生瀬	西宮市生瀬
自記雨量計	宝塚土木事務所	宝塚市旭町
自記水位計	甲武橋	尼崎市武庫豊町3丁目
〃	小曾根	西宮市小曾根3丁目

3-13 危険物施設一覧表

(令和7年4月1日現在)

区分 署別	製造所	貯蔵所							取扱所					合計	
		屋内貯蔵所	屋外タンク貯蔵所	屋内タンク貯蔵所	地下タンク貯蔵所	簡易タンク貯蔵所	移動タンク貯蔵所	屋外貯蔵所	給油		販売		移送取扱所		一般取扱所
									営業用	自家用	第一種	第二種			
中署	8	119	72	8	43	—	110	8	7	15	1	—	3	61	455
東署	11	85	16	2	23	—	19	10	10	11	1	1	—	42	231
西署	11	71	77	2	24	—	41	38	12	19	2	—	—	40	335
北署	16	43	21	4	46	—	7	58	17	8	1	—	—	29	250
合計	46	318	184	16	136	—	177	114	46	53	5	1	3	172	1,271

3-14 消防車両整備状況表

(令和7年4月1日現在)

車 両 種 別	現有数 (台)	車 両 種 別	現有数 (台)
指揮車	5	救助工作車	2
消防ポンプ車	13	救急車	12
同上非常用車両	6	同上非常用車両	4
はしご車	4	空気充填車	1
化学消防自動車	3	人員輸送車	1
水槽車	1	資機材搬送車	1
高発泡車	2	災害支援車	3
		予防査察車	1

計59台

3-15 消防水利状況表

(令和7年4月1日現在)

水 利 種 別		合 計	公 設	指 定	
防 火 水 槽	40m ³ 未満	非耐震	10基	8基	2基
		耐 震	0基	0基	0基
	40m ³ ~ 100m ³ 未満	非耐震	171基	112基	59基
		耐 震	723基	62基	661基
	100m ³ 以上	非耐震	9基	1基	8基
		耐 震	111基	42基	69基
消 火 栓	上水道		5,204基	5,085基	119基(私設)
	工業用水道		21基	21基	—
プ ー ル		70箇所	70箇所	0箇所	
河 川 等		72箇所	69箇所	3箇所	
池 等		4箇所	1箇所	3箇所	

3-16 備蓄状況

本市における災害備蓄の状況は、次のとおりである。

なお、水防器具資材については、資料Ⅱ-2. 水防計画 資料 資料8 水防備蓄器具資材一覧表を参照。

1 食料品・生活用品等の備蓄状況 (R7. 11. 1現在)

品目	市立小学校																							計					
	難波小	難波の橋小	竹谷小	下坂部小	清和小	松瀬小	金葉寺小	名和小	大庄小	成文小	わかば西小	大島小	立花南小	塚口小	水窪小	武庫小	武庫南小	武庫北小	武庫庄小	園和小	園和北小	園田東小	上坂部小		園田南小	左記以外 17校			
食料	アルファ化米 (食)	1,400	1,400	1,400	1,400	1,400	1,000	1,400	1,000	1,400	1,400	1,400	1,000	1,400	1,400	1,400	1,400	1,400	1,400	1,400	1,400	1,400	1,400	1,400	1,400	1,400	32,400		
	レトルト米 (食)																										0		
	即席おかゆ (食)						400		400				400														1,200		
	ビスケット (食)						1,380		1,380				1,380					1,380				1,380			1,380		8,280		
	ようかん (食)																										0		
日用品	米粉クッキー (食)	1,392	1,392	1,392	1,392	1,392		1,392		1,392	1,392	1,392		1,392	1,392	1,392		1,392	1,392	1,392			1,392	1,392			25,056		
	液体ミルク (缶)																										0		
	粉ミルク (缶)																										0		
	粉ミルクアレルギー対応 (缶)																										0		
及び	使い捨てほ乳びん (本)																										0		
	紙おむつ(子供) (枚)																										0		
	紙おむつ(大人) (枚)																										0		
	お尻ふき (枚)																										0		
生活	生理用品 (枚)																										0		
	母乳パッド (箱)																										0		
	一般用マスク (枚)																										0		
活用	毛布 (枚)	430	420	430	430	430	1,010	420	1,040	430	420	430	1,040	430	430	420	430	560	430	420	430	560	420	430	560		12,450		
	アルミブランケット (枚)	600	640	600	600	600		640		600	640	600		600	600	640	600	480	600	640	600	480	640	600	480		12,480		
用品	段ボールベッド (床)																										0		
	組立式トイレ (基)	1		1	1	1			1		1		1	1			1		1		1			1			12		
	簡易トイレ用テント (張)	10		10	10	10			10		10		10	10		10		10		10			10		10		120		
	簡易トイレ (基)	150		150	150	150			150		160		150	150		150		150		150			150		150		1,810		
等	簡易トイレ用ビニール袋 (枚)																										0		
	トイレ用ペーパー (箱)																										0		
	ブルーシート (枚)																										0		
感染対策	避難所運営セット※1 (個)	1	1	1	1	1	1	1	1	1	1	1	1	1	1	1	1	1	1	1	1	1	1	1	1	1	17	41	
	パーテーション(1.0m) (張)	3	3	3	3	3	3	3	3	3	3	3	3	3	3	3	3	3	3	3	3	3	3	3	3	3	3	51	123
	パーテーション(1.8m) (張)	17	17	17	17	17	17	17	17	17	17	17	17	17	17	17	17	17	17	17	17	17	17	17	17	17	17	289	697
共用衛生	ダンボール間仕切り (張)	8		8	8	8			8		8		8	8		8		8		8			8		8		96		
生物	マルチルーム (張)	2	2	2	2	2	2	2	2	2	2	2	2	2	2	2	2	2	2	2	2	2	2	2	2	2	34	82	
資	防災ベッド (床)	2	2	2	2	2	2	2	2	2	2	2	2	2	2	2	2	2	2	2	2	2	2	2	2	2	34	82	
	スポットクーラー (台)	2	2	2	2	2	2	2	2	2	2	2	2	2	2	2	2	2	2	2	2	2	2	2	2	2	34	82	
	大型送風機 (台)	4	4	4	4	4	4	4	4	4	4	4	4	4	4	4	4	4	4	4	4	4	4	4	4	4	68	164	
	新電池 (台)																										0		
機	USBハブ (個)																										0		
	携帯充電セット (個)																										0		
	スイッチ付きタップ (個)																										0		
	電気ポット (個)																										0		
	電気ケトル (個)																										0		
材	折畳式リヤカー (台)	1									1										1						6		

※1 避難所運営セット(消毒液・大、小ゴミ袋・レインコート・養生テープ・雑巾・使い捨て手袋・ペーパータオル・小型ラジオ)

品目	防災センター分		防災センター計	地域振興センター分						地域振興センター計	本庁舎	総計	
	防災センターI	北都防災センターI		中央	小田	大庄	立花	武庫	團田				
食料品													
アルファ化米 (食)	2,500	2,500	5,000	1,000	1,000	1,000	1,000	1,000	1,000	1,000	6,000		43,400
レトルト米 (食)		11,550	11,550								0		11,550
即席おかゆ (食)		3,900	3,900								0		5,100
ビスケット (食)	6,000	10,320	16,320								0		24,600
ようかん (食)		3,600	3,600	300	300	300	300	300	300	300	1,800		5,400
米粉クッキー (食)		624	624	720	720	720	720	720	720	720	4,320		30,000
液体ミルク (缶)			0	24	24	24	24	24	24	24	144		144
粉ミルク (缶)			0	5,840	5,840	5,840	5,840	5,840	5,840	5,840	35,040		35,040
粉ミルクアレルギー対応 (缶)			0	1,320	1,320	1,320	1,320	1,320	1,320	1,320	7,920		7,920
使い捨てほ乳びん (本)			0	256	256	256	256	256	256	256	1,536		1,536
紙おむつ(子供) (枚)		7,786	7,786	526	544	544	526	544	544	544	3,228		11,014
紙おむつ(大人) (枚)		4,440	4,440	144	144	144	144	144	144	144	864		5,304
お尻ふき (枚)		48,650	48,650	480	480	480	480	480	480	480	2,880		51,530
生理用品 (枚)		7,680	7,680	404	404	404	404	404	404	404	2,424		10,104
母乳パッド (組)		864	864	864	864	864	864	864	864	864	5,184		6,048
一般用マスク (枚)		462,000	462,000								0		462,000
毛布 (枚)		50	50								0	45	12,545
アルミブランケット (枚)		910	910	1,200	1,200	1,200	1,200	1,200	1,200	1,200	7,200		20,590
寝泊りベッド (床)			97								0	3	100
組立式トイレ (基)		2	2	4							0		16
簡易トイレ用テント (張)				0							0		120
簡易トイレ (基)			304								0		2,114
簡易トイレ用ビニール袋 (枚)			1,600								0		1,600
トイレシートペーパー (個)			1,216								0		1,216
ブルーシート (枚)		500	700	1,200	200	200	200	200	200	200	1,200		2,400
避難所運営セット※1 (個)				0	1	1	1	1	1	1	6	1	48
パーテーション(1.0m) (張)			3	3	12	12	12	12	12	12	72	2	200
パーテーション(1.8m) (張)			4	4	8	8	8	8	8	8	48		748
ダンボール間仕切り (張)			3	3							0	1	100
マルチルーム (張)			4	4	2	2	2	2	2	2	12	2	100
防災ベッド (床)			5	5	2	2	2	2	2	2	12	1	100
資材													
スポットクーラー (台)				0							0		82
大型送風機 (台)				0							0		184
蓄電池 (台)		2	2	4	11	11	11	11	11	11	66	22	82
USBハブ (個)				0	10	10	10	10	10	10	60	10	70
携帯充電セット (個)				0	25	25	25	25	25	25	150		150
スイッチ付きタップ (個)				0	3	3	3	3	3	3	18	5	23
電気ポット (個)				0	1	1	1	1	1	1	6		6
電気ケトル (個)				0	2	2	2	2	2	2	12		12
材質													
折畳式リヤカー (台)				0							0		6

※1 避難所運営セット(消毒液・大・小ゴミ袋・レインコート・養生テープ・雑巾・使い捨て手袋・ペーパータオル・小型ラジオ)

2 応急給水用機器の保有状況等(令和7年4月1日現在)

(1) 応急給水用機器

区分	能力	保有数	所管
高 圧 給 水 車	1.95 m ³	1台	水道維持課
	1.80 m ³	1台	
設置型組立式給水タンク	1m ³	24基	水道維持課
ポ リ タ ン ク	20 ℓ	200個	防災センター
応 急 仮 設 給 水 栓	4 栓	172基	水道維持課
消火栓用仮設給水栓	4 栓	19基	水道維持課
消火栓用仮設給水栓 動力(真空)ポンプ (ポンプ用吸水管1組、消防用 ホース1組、工具含む)	8 栓	17基	水道維持課
	0.53 m ³ /min 0.5 Mpa	5台	
手 押 し ポ ン プ	—	5台	水道維持課
非 常 用 飲 料 用 袋	6 ℓ	10,000枚	水道維持課

(2) 災害時における水利(消火栓・浄水場・貯水槽)

区 分	所 在 地	容 量 等
消火栓	市内一円	約5,100基
神崎浄水場	次屋4丁目6-1	(配水池) 29,300m ³
阪神水道企業団尼崎浄水場	南塚口町4丁目5-65	(配水池) 11,600m ³
阪神水道企業団猪名川浄水場	田能5丁目11-1	(配水池) 41,400m ³
尼崎市防災センター耐震性緊急貯水槽	昭和通2丁目6-75	(貯水槽) 125m ³
尼崎市北部防災センター耐震性緊急貯水槽	上ノ島町3丁目2-1	(貯水槽) 100m ³
潮江緑遊公園耐震性緊急貯水槽	潮江5丁目5	(貯水槽) 100m ³
市立尼崎北小学校耐震性緊急貯水槽	塚口町6丁目21-1	(貯水槽) 100m ³
市立常陽中学校耐震性緊急貯水槽	西昆陽1丁目26-26	(貯水槽) 100m ³
市立大島小学校耐震性緊急貯水槽	稲葉荘2丁目10-7	(貯水槽) 100m ³
市立武庫南小学校耐震性緊急貯水槽	武庫町4丁目11-1	(貯水槽) 100m ³
応急給水栓	市内小・中学校等	(応急給水栓) 60基

4 医療資機材等の備蓄状況(令和7年4月1日現在)

品名	数量	保管場所
医薬品	30セット	尼崎市薬剤師会

5 (参考) 県の広域防災拠点で保管されている物資(令和7年4月1日現在)

物資種別	拠点名 地域名	三木 神戸 阪神北 東播磨 北播磨	ブロック拠点					
			西播磨 中播磨 西播磨	但馬 但馬	淡路 淡路	阪神南 阪神南	丹波 丹波	
倉庫	延床面積(m ²)	5,000	1,132	810	908	300	34	
	供用開始	H16.4	H11.3	H13.8	H19.2	H20.4	H20.4	
被災者 用物資	アルファ化米(食)	21,450	18,350	2,350	0	750	—	—
	リゾットご飯(食)	26,500	12,350	7,150	1,000	1,500	4,000	500
	アルファ化米おにぎり(食)	36,200	4,800	11,900	3,000	3,000	12,000	1,500
	保存用パン(食)	56,900	29,150	8,000	6,750	3,000	9,000	1,000
	保存用ビスコ(袋)	960	960	—	—	—	—	—
	液体ミルク(缶)	408	408	—	—	—	—	—
	毛布(枚)	103,840	72,560	10,560	2,640	4,980	11,780	1,320
	ブルーシート(枚)	7,043	4,165	1,066	262	200	1,200	150
	一般用マスク(枚)	336,000	336,000	0	0	0	0	0
	紙おむつ(乳幼児用)(枚)	0	0	—	—	—	—	—
	生理用品(枚)	55,500	55,500	—	—	—	—	—
	組立式トイレ(基)	930	774	80	40	30	6	—
	ボックス型仮設トイレ(基)	47	47	—	—	—	—	—
電動簡易トイレ(台)	49	49	—	—	—	—	—	
携帯トイレ(個)	200,800	200,800	—	—	—	—	—	
仮設風呂(基)	24	15	3	3	3	—	—	
感染 対策 用 衛生 物資	紙の間仕切りシステム(区画)	3,036	1,692	288	384	192	480	—
	テント間仕切り(区画)	3,180	3,180	—	—	—	—	—
	折りたたみベッド(台)	8,682	7,722	—	—	440	520	—
	プラスチック製簡易ベッド(台)	2,000	488	432	756	324	—	—
	段ボールベッド(台)	100	100	—	—	—	—	—
	フェイスガード(枚)	5,100	5,100	—	—	—	—	—
	塩素化ポリエチレン製ガウン(枚)	11,400	11,400	—	—	—	—	—
	アクリルパーティション(枚)	990	990	—	—	—	—	—
	非接触温度計(個)	1,150	1,150	—	—	—	—	—
	低濃度オゾン除菌装置(台)	146	146	—	—	—	—	—
	紫外線清浄機(台)	350	350	—	—	—	—	—
救資 助機 用材	消毒液(オゾン化アルコール)(本)	840	336	180	36	36	216	36
	消毒液(次亜塩素酸)(個)	1,000	1,000	—	—	—	—	—
	人命救助システム(組)	40	21	7	2	2	7	1
機 広域 防 災 拠 点 用 資 材	災害対策用ボート(台)	21	7	4	2	4	2	2
	大型土嚢袋(枚)	870	870	—	—	—	—	—
	テント(張)	722	422	100	100	100	—	—
	プラスチックパレット(枚)	5,786	3,510	1,200	376	300	400	—
	ローラコンベア(台)	45	35	5	5	—	—	—
	台車(台)	141	82	20	19	20	—	—
	投光機(台)	6	3	1	1	1	—	—
	発電機(台)	6	3	1	1	1	—	—
	フォークリフト(台)	12	5	2	2	2	1	—
	ハンドリフター(台)	12	4	3	3	2	—	—
	要員用仮設トイレ(台)	92	47	13	15	15	2	—
	要員用簡易ベッド(台)	293	149	50	44	50	—	—
	携帯型無線機(台)	12	6	2	2	2	—	—
	トランシーバー(台)	47	11	10	10	10	6	—
	オゾン水洗浄機(台)	1	1	—	—	—	—	—
	丸型スコップ(本)	3,133	3,133	—	—	—	—	—
	角型スコップ(本)	2,425	2,425	—	—	—	—	—
金テコバール(本)	2,971	2,971	—	—	—	—	—	
八角バール(本)	1,500	1,500	—	—	—	—	—	
平バール(本)	1,488	1,488	—	—	—	—	—	

3-17 要配慮者等の範囲

(災害対策基本法改正前) 地域防災計画	
要介護者 (災害時要援護者)	
定義	要介護者の範囲は、在宅で生活を営む次の障害者、高齢者、病弱者等
対象範囲	身体障害者 (児) 1, 2 級
	知的障害者 (児) 療育手帳 A
	精神障害者 1 級
	要介護認定者 要介護 3 以上
	65 歳以上のみの世帯 (一人暮らし、夫婦等)
	難病患者



(災害対策基本法改正後) 地域防災計画		
	要配慮者	避難行動要支援者
定義	高齢者、障害者、乳幼児、妊産婦、その他の特に配慮を要する者	要配慮者 (災害時要援護者) のうち、災害が発生し、又は災害が発生するおそれがある場合に自ら避難することが困難な者であって、その円滑かつ迅速な避難の確保を図るため特に支援を要する者
対象範囲	【要介護認定者】 (要支援 1~2、要介護 1~5)	【要介護認定者】 (要介護3以上)
	【身体障害者 (児)】 (1~6 級身障手帳所持者)	【身体障害者 (児)】 (1・2級身障手帳所持者)
	【知的障害者 (児)】 (A・B1・B2 療育手帳所持者)	【知的障害者 (児)】 (A療育手帳所持者)
	【精神障害者】 (1~3 級精神障害者保健福祉手帳所持者)	【精神障害者】 (1 級精神障害者保健福祉手帳所持者)
	難病患者 (特定医療費 (指定難病) 受給者等)	難病患者 (特定医療費 (指定難病) 受給者等)
	【高齢者】 65 歳以上のみの世帯 (一人暮らし、夫婦等)	【高齢者】 65 歳以上のみの世帯 (一人暮らし、夫婦等)
	乳幼児及び妊産婦 上記以外で特に配慮を要するもの	上記以外で特に配慮を要するもの ・移動が困難な人 ・情報入手したり、発信したりすることが困難な人 ・急激な状況の変化に対応が困難な人 ・薬や医療装置が常に必要な人 など

(改正後) 災害対策基本法		
	要配慮者 (第 8 条)	避難行動要支援者 (第 49 条)
対象範囲	高齢者 障害者 乳幼児	要配慮者のうち、災害が発生し、又は災害が発生するおそれがある場合に自ら避難することが困難なものであって、その円滑かつ迅速な避難の確保を図るために特に支援を要するもの。 該当するか否かは、個人としての避難能力の有無に加え、避難支援の必要性を総合的に勘案して判断することになる。(H25.6.21 消防法第 246 号他 各都道府県防災主管部長宛 消防局国民保護・防災部防災課長他通知 「災害対策基本法等の一部を改正する法律による改正後の災害対策基本法等の運用について」より)
	その他の特に配慮を要する者 (災害対策基本法上での明確な定義はないが、各種ガイドラインや指針等により、妊産婦や外国人などが対象となる。)	

第4章 災害の応急対策

4-1 尼崎市防災行政無線局管理運用規程

尼崎市訓令第11号

庁 中 一 般

各 か い

(この規程の趣旨)

第1条 この規程は、電波法（昭和25年法律第131号。以下「法」という。）その他の法令に定めがあるものを除くほか、市民の安全と福祉の増進に寄与することを目的として設置する尼崎市防災行政無線局（以下「尼崎市無線局」という。）の管理及び運用について必要な事項を定めるものとする。

(定義)

第2条 この規程において、次の各号に掲げる用語の意義は、当該各号に定めるところによる。

- (1) 同報系無線局 親局、遠隔制御器及び子局の総体をいう。
- (2) 親局 電波法施行規則（昭和25年電波監理委員会規則第14号）第2条第1項第20号に規定する同報通信方式による通信を行うための固定式の送受信設備で、子局を動作させることにより情報を伝達する無線局（法第2条第5号に規定する無線局をいう。以下同じ。）をいう。
- (3) 拡声受信機 同報系無線局の送受信設備で、拡声装置を有し、かつ、屋外に設置されるものをいう。
- (4) 戸別受信機 同報系無線局の受信設備で、屋内に設置されるものをいう。
- (5) 子局 拡声受信機及び戸別受信機をいう。
- (6) 移動系無線局 基地局、遠隔制御器及び陸上移動局の総体をいう。
- (7) 基地局 電波法施行規則第2条第1項第17号に規定する単信方式による通信を行うための固定式の送受信設備で、陸上移動局を通信の相手方とする無線局をいう。
- (8) 陸上移動局 陸上を移動中又はその特定しない地点に停止中運用する無線局をいう。
- (9) 遠隔制御器 親局又は基地局と有線で接続された送受信設備で、親局又は基地局を起動させる機能を有するものをいう。
- (10) 無線従事者 法第40条第1項に規定する資格を有する者のうち、法第51条において準用する法第39条第4項の規定に基づき市長が選任を届け出た者で、無線局の操作を行うものをいう。

(無線総括管理者等)

第3条 尼崎市無線局を総括管理するために、無線総括管理者（以下「総括管理者」という。）を置く。

- 2 総括管理者を補佐し、総括管理者に事故あるときは、その職務を代行するために、無線副総括管理者（以下「副総括管理者」という。）を置く。
- 3 総括管理者は、危機管理安全局長をもって充てる。
- 4 副総括管理者は、消防局長をもって充てる。

(無線管理責任者等)

第4条 総括管理者及び副総括管理者を補佐するために、無線管理責任者（以下「管理責任者」という。）を置く。

- 2 管理責任者を補佐し、管理責任者に事故あるときは、その職務を代行するために、無線副管理責任者（以下「副管理責任者」という。）を置く。
- 3 管理責任者は、危機管理安全局危機管理安全部災害対策課長をもって充てる。
- 4 副管理責任者は、消防局情報指令課長の職にある者をもって充てる。
(無線管理者)

第5条 各無線局（尼崎市無線局に係る各無線局をいう。以下同じ。）に無線管理者を置く。

- 2 無線管理者は、次に掲げる各無線局の区分に応じ、当該号に定める者をもって充てる。
 - (1) 親局及び基地局 危機管理安全局危機管理安全部災害対策課長
 - (2) 子局（総括管理者が別に定めるものを除く。）、陸上移動局及び遠隔制御器 これらが設置された施設又は課の長
- 3 無線管理者は、所属の無線機器を管理する。
(通信担当者等)

第6条 通信業務を行わせるため、前条第2項第1号の無線局に無線従事者を、同項第2号に掲げる各無線局に無線従事者又は通信担当者（以下「通信担当者等」という。）を置く。

- 2 通信担当者等は、所属職員のうちから無線管理者が指名する。
(呼出名称)

第7条 同報系無線局に係る各無線局の呼出名称は、次のとおりとする。

各無線局	呼出名称
親局	「ぼうさいあまがさきし」
遠隔制御器	「ぼうさいあまがさきし」
拡声受信機	「ぼうさいあまがさきし」に地区名等を付したもの

(運用時間)

第8条 尼崎市無線局は、常時運用する。

(通信の種類)

第9条 尼崎市無線局における通信の種類は、次のとおりとする。

- (1) 平常時一般行政事務のために行う普通通信
- (2) 非常災害時等の緊急時に行う緊急通信
- (3) 無線設備の試験又は調整のために行う試験通信

(通信の統制)

第10条 総括管理者は、災害が発生したとき、災害が発生するおそれがあるとき又は円滑な通信体制の確保を図るために必要があると認めるときは、尼崎市無線局における通信を統制することができる。

- 2 総括管理者は、尼崎市無線局における通信を統制する必要がなくなったときは、速やかに、これを解除するものとする。

(災害時の運用体制)

第11条 尼崎市無線局の運用は、災害対策基本法（昭和36年法律第223号）第23条の2第1項の規定により尼崎

市災害対策本部が設置された場合にあつては尼崎市災害対策本部長が、水防法（昭和24年法律第193号）第33条第1項の規定により定められた尼崎市水防計画による尼崎市水防本部が設置された場合にあつては尼崎市水防本部長が総括する。

（無線機器の管理）

第12条 無線管理者は、その管理に属する無線機器を常に点検するとともに、その運用状況を常に把握し、無線機器の機能を十分に発揮させることができるようにしなければならない。

2 無線管理者は、無線機器に故障その他の異常を発見したときは、速やかに、当該異常の状況を総括管理者に報告しなければならない。

3 無線管理者は、無線機器を修理する必要がある場合は、総括管理者にその修理を依頼しなければならない。

（通信訓練）

第13条 総括管理者は、尼崎市無線局における無線設備の運用の習熟を図るため、通信訓練を、毎年2回以上防災訓練等の際に行わなければならない。

2 前項の通信訓練は、同報系無線局を使用して行う住民への警報通報等の伝達訓練並びに移動系無線局を使用して行う通信統制訓練、情報収集訓練及び伝達訓練を重点として行うものとする。

（書類の備付け等）

第14条 総括管理者は、尼崎市無線局に係る無線局免許状その他必要な書類を備え付け、適正に保管しなければならない。

（研修）

第15条 総括管理者は、尼崎市無線局における通信技能、無線機器の保守技術等の向上を図るため、必要に応じて通信担当者等の研修を行わなければならない。

（委任）

第16条 この規程に定めるもののほか、尼崎市無線局の管理及び運用について必要な事項は、総括管理者が定める。

付 則

（施行期日）

1 この規程は、昭和62年6月1日から施行する。

（尼崎市防災、行政無線電話の運用等に関する規程の廃止）

2 尼崎市防災、行政無線電話の運用等に関する規程（昭和48年尼崎市訓令第8号）は、廃止する。

付 則(平成17年4月1日訓令第7号)

この訓令は、平成17年4月1日から施行する。

付 則(平成19年3月30日訓令第2号)

この訓令は、平成19年3月30日から施行する。

付 則(平成20年3月31日訓令第7号)

この訓令は、平成20年4月1日から施行する。

付 則(平成21年3月31日訓令第5号)

この訓令は、平成21年4月1日から施行する。

付 則(平成23年3月31日訓令第6号)

この訓令は、平成23年4月1日から施行する。

付 則(平成24年3月30日訓令第7号)

この訓令は、平成24年4月1日から施行する。

付 則(平成24年10月15日訓令第23号)

この訓令は、平成24年10月15日から施行する。

付 則(平成25年3月29日訓令第9号)

この訓令は、平成25年4月1日から施行する。

付 則(平成28年4月1日訓令第4号)

この訓令は、平成28年4月1日から施行する。

付 則(平成30年8月23日訓令第11号)

この訓令は、平成30年8月23日から施行する。

4-2 尼崎市防災行政無線局（移動系）管理運用要領

1 趣 旨

この要領は、尼崎市防災行政無線局管理運用規程（昭和62年尼崎市訓令第11号。以下「規程」という。）第16条の規定に基づき、尼崎市防災行政無線局移動系無線局の管理及び運用について、必要な事項を定めるものとする。

2 設置場所名称、無線管理者等

個別番号、設置場所名称、種別及び無線管理者は、別表第1のとおりとする。

3 呼出にかかる名称

自局及び相手局の呼出しに対する名称は、別表第1の設置場所名称または部局名称とする。

4 修理申請

規程第12条第3項に定める修理依頼は、防災行政無線機器修理申請（第2号様式）によること。

5 通信事項

通信事項は、次の各号に掲げるものとする。

- (1) 尼崎市地域防災計画及び尼崎市水防計画に基づく災害対策に関すること。
- (2) 一般行政事務に関すること。
- (3) 通信訓練に関すること。
- (4) 電波伝搬の地域性把握調査、機器の点検保守及び定期試験に関すること。
- (5) その他無線総括管理者が必要と認める事項。

6 通信の基本

通信を行うときは、次のことを守らなければならない。

- (1) 通信に使用する用語は、暗号、隠語を使用せず、できる限り簡潔であること。
- (2) 必要のない通信を行わない。
- (3) 送信するときは、他局が交信中でないことを確認したうえで送信すること。
- (4) 送信は10秒程度で1区切りし、1呼吸程度プレストークボタンを離し、再び送信する。これを繰り返しながら送信すること。
- (5) 移動局から通信を行う場合は、地形等による電波への影響を考慮し、良好な通信が行える場所を選定すること。

7 通信方法

- (1) 通信は、呼出し及び応答により行うものとする。
- (2) セレコール方式による呼出方法は、次のとおりとする。

ア セレコール方式による呼出しは、セレコール信号により行うので、相手局の応答で始まるものとする。

イ セレコール方式において呼び出した無線局は、相手局の応答があり次第直ちに自局の名称を送信し、引続き通報内容を送信するものとする。

(3) セレコール方式によらない呼出し方法は、次のとおりとする。

ア 無線局からの呼出しは、次の呼出し事項を順次送信して行うものとする。

- | | |
|------------|------|
| (ア) 相手局の名称 | 2回以下 |
| (イ) 「こちらは」 | 1回 |
| (ウ) 自局の名称 | 2回以下 |
| (エ) 「どうぞ」 | 1回 |

イ 呼出しに対して応答がないため、呼出しを反復するときは、適当な間隔をおいて行うこと。

ウ 自局に対する呼出しを受信したときは、直ちに応答すること。

エ 呼出しに対する応答は、次の応答事項を順次送信して行うこと。

- | | |
|------------|----|
| (ア) 「こちらは」 | 1回 |
| (イ) 自局の名称 | 1回 |
| (ウ) 相手局の名称 | 1回 |
| (エ) 「どうぞ」 | 1回 |

オ 自局に対する呼出しであることが確実にない呼出しを受信したときは、その呼出しが反復され、かつ自局に対する呼出しであることが確実に判明するまで応答してはならない。

カ 自局に対する呼出しを受信したが、呼出局の名称が不確実であるときは、応答事項のうち相手局の呼出名称の代わりに「誰かこちらを呼び出しましたか」を使用して、直ちに応答しなければならない。

キ 通信の送信は、次の事項を順次送信して行うこと。

- | | |
|------------|------|
| (ア) 相手局の名称 | 2回以内 |
| (イ) 「こちらは」 | 1回 |
| (ウ) 自局の名称 | 1回 |
| (エ) 「通信内容」 | 1回 |
| (オ) 「どうぞ」 | 1回 |

ク 通報を確実に受信したときは、次の事項を順次送信する。

- | | |
|------------|----|
| (ア) 「了解」 | 1回 |
| (イ) 「こちらは」 | 1回 |
| (ウ) 自局の名称 | 1回 |

ケ 通信が終了したときは、呼出しを行った局は、次の事項を順次送信する。

- | | |
|-----------|----|
| (ア) 「以上」 | 1回 |
| (イ) 自局の名称 | 1回 |

8 通信の秘密の保持

特定の相手方に対して行われる無線通信を傍受して、その存在若しくは内容を漏らし、又はこれを窃用してはならない。

9 至急報

(1) 特に緊急を要する通報（以下「至急報」という。）を送信しようとするときは、まず「至急」を3回前置きしてから呼出事項及び通報内容の送信を行う。

(2) 無線局は、至急報を受信したときは、他の通信を一時中止して、その至急報を聴取しなければならない。

10 試験通信

- (1) 試験通信は、原則として定期的に、各遠隔制御器ごとに実施するものとする。
- (2) 試験通信は、セレコールを解除し、次の事項を順次送信して行う。

ア 遠隔制御器からの送信

- | | |
|---------------------------------|------|
| (ア) 「移動系無線各局」 | 2回以上 |
| (イ) 「こちらは」 | 1回 |
| (ウ) 自局の呼出名称 | 1回 |
| (エ) 「ただ今から防災行政無線移動系の試験電波の発射を行う」 | 1回 |
| (オ) 「本日は晴天なり」 | 3回程度 |
| (カ) 「ただ今試験中」 | 3回程度 |
| (キ) 「各移動の感明度を知らせ」 | 1回 |
| (ク) 相手局の名称 | 1回 |
| (ケ) 「どうぞ」 | 1回 |

イ 各移動局からの送信

- | | |
|-------------|----|
| (ア) 「こちらは」 | 1回 |
| (イ) 自局の名称 | 1回 |
| (ウ) 「メリット〇」 | 1回 |
| (エ) 「どうぞ」 | 1回 |

ウ 遠隔制御器からの送信

- | | |
|--------------|----|
| (ア) 相手局の呼出名称 | 1回 |
| (イ) 「メリット〇」 | 1回 |
| (ウ) 「了解」 | 1回 |

エ 以下ア(ク)からウ(ウ)までを繰り返し、終了時次の送信を行う。

- | |
|--------------------------|
| (ア) 「以上で定時試験電波の発射を終了する。」 |
| (イ) 「以上」 |
| (ウ) 自局の呼出名称 |

- (3) 通信感度の表示は、別表第2のとおりとする。

- 11 無線総括管理者は、運用に当たり必要があるときは、無線管理者等の意見を聞くことができる。
- 12 この要領に定めのない事項については、無線総括管理者が別に定める。

移動系呼出名称・無線管理者等

移動系無線局

個別 番号	設置場所名称	種別	部局名称（無線管理者）
001	総括部総括主任総括班	指令局	危機管理安全局災害対策課
002	都市整備部現地作業主任	半固定局	都市整備局土木部長
003	都市整備部現地作業主任現地作業第1班	半固定局	都市整備局道路維持担当
004	公営企業部下水道主任	半固定局	公営企業局下水道部長
005	地域支援部総括班	半固定局	総合政策局企画管理課
006	消防部消防主任情報班	半固定局	消防局消防局長
101	総括部総括主任総括班	携帯局1	危機管理安全局災害対策課
102	地域支援部中央方面主任中央方面班	携帯局2	総合政策局中央地域課
103	地域支援部小田方面主任小田方面班	携帯局3	総合政策局小田地域課
104	地域支援部大庄方面主任大庄方面班	携帯局4	総合政策局大庄地域課
105	地域支援部立花方面主任立花方面班	携帯局5	総合政策局立花地域課
106	地域支援部武庫方面主任武庫方面班	携帯局6	総合政策局武庫地域課
107	地域支援部園田方面主任園田方面班	携帯局7	総合政策局園田地域課
108	都市整備部調査主任調査第1班	携帯局8	都市整備局都市計画課
109	都市整備部調査主任調査第2班	携帯局9	都市整備局開発指導課
110	都市整備部調査主任調査第3班	携帯局10	都市整備局建築指導課
111	都市整備部調査主任調査第4班	携帯局11	都市整備局住宅政策課
112	都市整備部調査主任調査第5班	携帯局12	都市整備局住宅整備担当
113	都市整備部調査主任調査第6班	携帯局13	都市整備局住宅管理担当
114	都市整備部現地作業主任交通規制・配車班1組	携帯局14	都市整備局道路課
115	都市整備部現地作業主任交通規制・配車班2組	携帯局15	都市整備局道路課
116	都市整備部現地作業主任現地作業第1班	携帯局16	都市整備局道路維持担当
117	都市整備部現地作業主任現地作業第2班	携帯局17	都市整備局道路整備担当
118	都市整備部現地作業主任現地作業第3班	携帯局18	都市整備局河港課
119	都市整備部現地作業主任現地作業第4班	携帯局19	都市整備局公園維持課
120	都市整備部現地作業主任現地作業第5班	携帯局20	経済環境局農政課
121	経済環境部環境清掃主任清掃班	携帯局21	経済環境局ごみ減量政策担当
122	公営企業部下水道主任下水道管路班	携帯局22	公営企業局下水道建設課
123	公営企業部下水道主任下水道ポンプ場班	携帯局23	公営企業局下水道施設課
124	公営企業部下水道主任下水道処理場班	携帯局24	公営企業局下水浄化センター
125	避難部避難主任総括班	携帯局25	教育委員会企画管理課
126	避難部避難主任避難対策班	携帯局26	教育委員会施設課
127	避難部避難主任収容班	携帯局27	教育委員会社会教育課

128	避難部文教主任	携帯局28	教育委員会学校教育部長
129	保健援護部第1総括班	携帯局29	福祉局企画管理課
130	保健援護部援護主任北部地域援護班	携帯局30	福祉局北部保健福祉管理課
131	保健援護部援護主任南部地域援護班	携帯局31	福祉局南部保健福祉管理課
132	保健援護部医療対策主任医療対策班	携帯局32	保健局保健企画課

別表第2

通信感度の表示区分	内 容
メリット1	雑音の中にかすかに話らしきものが聞こえる
メリット2	雑音が多く、かつ話もひずんで、何回か繰返して話を通じる
メリット3	雑音又はひずみは多少あるが、かなり容易に通信ができる
メリット4	雑音は多少残るが、十分明解に通信ができる
メリット5	雑音が全然なく、非常に明解に通信ができる

防災行政無線機器修理申請書

尼 第 号
令和 年 月 日

無線総括管理者 様

局 課長

尼崎市防災行政無線局管理運用規程第 13 条第 3 項の規定により、次のとおり修理申請します。

無線局名		呼出名称 ぼうさい ()	
修理箇所等			
理 由			
※主管課受付 年 月 日	年 月 日	※修理完了 予 定 日	年 月 日
※ 主管課の措置			
備 考			

※印の欄は、主管課で記入する。

4-3 尼崎市防災行政無線同報系通信要領

1 趣旨

この要領は、尼崎市防災行政無線局管理運用規程（昭和62年尼崎市訓令第11号。以下「規程」という。）第18条の規定に基づき、同報系子局（拡声受信機及び戸別受信機をいう。）に対する通信について、必要な事項を定めるものとする。

2 通信

(1) 戸別受信機に対する通信は、規程第9条第1号、第2号及び第3号とし、具体的には、次のとおりとする。

ア 防災に関する気象予・警報等の伝達

イ 光化学スモッグ情報の伝達

ウ 防災指令等の伝達

エ 防災情報等の伝達

オ 試験通信

カ その他尼崎市長が必要と認める通信

(2) 拡声受信機に対する通信は、規程第9条第2号及び第3号のとおりとする。

(3) 前2項の通信に際し必要あるときは、通信相手を選択して送信することができる。

3 運用体制

(1) 平常時における運用は、無線総括管理者が総括する。

(2) 災害時における運用は、規程第11条による。

4 施行期日

この要領は、平成元年4月25日から施行する。

この要領は、令和7年1月14日から施行する。

4-4 無線施設系統詳細図

第1 防災行政無線（同報系）

1 拡声受信機

ぼうさい あまがさきし 親局 (遠隔制御器1 含む) 68.595MHz 62.825MHz	拡声 受信機 40基	001	尼崎市役所
		002	防災センター
		003	東部浄化センター
		004	築地公園
		005	五合橋南西側河川敷
		006	大物川緑地
		007	開明中公園
		008	西向島公園
		101	小田南生涯学習プラザ
		102	東消防署
		103	東消防署常光寺出張所
		104	今福公園
		105	宮前公園
		106	小田南公園
		107	額田公園
		108	西川中継ポンプ場
		201	大庄北生涯学習プラザ
		202	西消防署
		203	元浜緑地
		204	大庄中継ポンプ場
		205	道意公園
		206	元浜西公園
		207	大庄西町
		208	成文公園
		209	稲葉荘4丁目
		210	魚つり公園
		301	立花南生涯学習プラザ
		302	北部防災センター
		401	武庫西生涯学習プラザ
		402	武庫北小学校
		403	武庫南小学校
		404	西武庫公園
		405	守部公園
		501	園田東生涯学習プラザ
		502	園田東小学校
		503	北消防署塚口出張所
		504	下食満公園
		505	戸の内公園
		506	小園中学校
		507	園田東中学校
508	昆陽川捷水路排水機場		
509	田能西公園		
510	猪名川公園		

2 戸別受信機（デジタル）

種別	数量	設置場所
公共施設	128	小学校 41、中学校 17、高校 10、地域総合センター 6、下水施設 6、消防施設 9、生涯学習プラザ 13、警察（東、北） 2、国出先機関 1、県出先機関 2、市出先機関 21
福祉事業所	194	各地区福祉事業所、地域活動支援センター、障害者施設、高齢者施設（入所・通所）
幼稚園・保育所	113	公立幼稚園 9、公立保育所 15、私立幼稚園 23、私立保育所 66
合計	435	

第2 消防無線

あまがさきししょうほんぶ あましようほくぶ	基地局 尼崎消防1	あましよう	1. 3. 4. 5. 6. 7. 9. 10 . 11 . 12 . 13 . 16 . 17 .	消防本部
19. 20. 22. 23. 29. 30 . 31 . 32. 33. 40. 42. 49. 52. 99. 100 . 101 . 102 . 103 . 104 . 105 . 106 . 107 . 108 . 109 . 122 . 123 . 132 . 133 . 142 . 152				
あまがさきししょうほんぶ あましようほくぶ	基地局 尼崎消防2	"	200 . 201 . 202 . 203 . 204 . 206	消防団
あましようほくぶ		あましようなか	1. 3. 4. 5. 9. 99. 10 . 11 . 13 . 14 . 19 . 199. 50 . 101 . 102	中署
あましようほくぶ	基地局 主運用3	" さんわ	2. 3. 9. 11 . 12 . 13 . 19 . 103	"
あましようほくぶ		" ひがし	1. 3. 4. 5. 9. 10 . 11 . 13 . 14 . 19 . 50 . 101 . 102	東署
あましようほくぶ	基地局 統制1~3	" じょうこうじ	2. 4. 11 . 12 . 14	"
あましようほくぶ		" にし	1. 3. 4. 5. 9. 10 . 11 . 13 . 14 . 19 . 50 . 101 . 102	西署
あましようほくぶ	基地局 防災相互波	" むこ	2. 3. 9. 11 . 12 . 13 . 19 . 103	"
あましようほくぶ		" おおしょう	2. 4. 11 12	"
あまがさきししょうほんぶ あましようほくぶ	基地局 尼崎救急	" きた	1. 2. 4. 5. 9. 99. 10 . 11 . 12 . 14 . 19 . 199 . 50 . 101 . 102	北署
あましようほくぶ		" そのだ	2. 3. 9. 11 . 12 . 13 . 19 . 103	"
あましようほくぶ		" つかぐち	2. 6. 9. 11 . 12 . 16 . 19	"

番号のみ ----- 車載型 □ 印 ----- 可搬型
○ 印 ----- 携帯型 △ 印 -- 卓上型固定

第3 水道無線

あまがさきすいどうほんぶ	あまがさきすいどう
基地局 1	1. 2. 7. 12. 13. 14. 15. 19 . 20 . 22 . 23. 24. 25. 26. 27. 28.
UHF 373.25 MHz	29 . 30. 31. 32. 33. 34

第4 公共業務用無線(国)

国土交通省猪名川河川事務所	〔 多重 18GHz帯 〕	園田出張所
固定局：けんせついけだ		固定局：けんせつそのだ
けんせついけだ 58. 59. ⑥		けんせついけだ 50. 51. 53. 55. 60. ①. ②. ③. ④. ⑤
VHF送受 142. 35MHz		VHF送受 142. 35MHz

番号のみ ----- 車載型
○ 印 ----- 携帯型

第5 警察無線

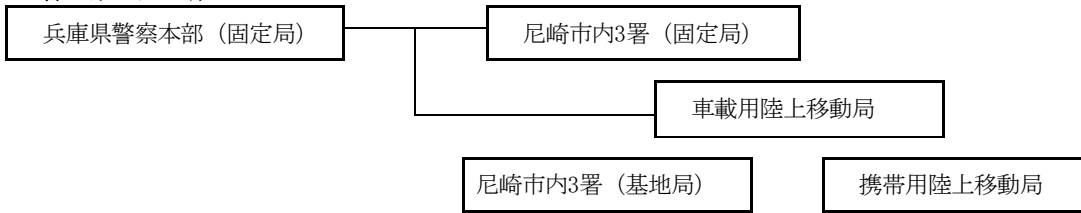

第6 港湾無線

あまがさきこう じむしょ 基地局 VHF 153.09 MHz	あまがさきこう	1・2・3	港管理事務所
	〃	4	閘門
	〃	5	丸島水門
	〃	6	東高洲可動橋
	〃	7	松島排水機場

第7 防災行政無線(兵庫県)

ぼうさいひょうごけんちょう VHF 59.39 MHz	ぼうさいあまがさきこう (固)	尼崎港管理事務所
	〃 1	〃
	〃 80	〃
	ぼうさいにしのみや (固)	西宮土木事務所
	〃 31	〃
	〃 32	〃
	〃 33	〃
	〃 34	〃
	〃 35	〃
	〃 80	〃

4-5 無線通信 施設名称

系 統 名	無 線 局	数 量	所 管	設 置 場 所
尼崎市防災 行政無線 (移動系)	指 令 局	1	尼 崎 市 (危機管理安全局)	尼崎市防災行政無線 管理運用要領参照
	半 固 定 局	5		
尼崎市防災 行政無線 (同報系)	携 帯 局	32	尼 崎 市 (危機管理安全局)	本庁8階通信室(災害対策課) 尼崎市防災センター 本庁舎・尼崎市防災センター・各地域振興センター等 市出先各施設・要配慮者利用施設等
	親 局	1		
消 防 無 線	遠 隔 制 御 器	1	消 防 局	尼崎市防災センター・尼崎市北部防災 センター・消防局各署所・消防団 " " " 消防局
	拡 声 受 信 機	1		
	戸 別 受 信 機	40		
	基地局 車載型 陸上移動局	2		
	携帯型" 260MHz	57		
携帯型" 400MHz	78			
携帯型" 150MHz	162			
5	5			
水 道 無 線	基 地 局	1	公 営 企 業 局	公営企業局 " "
	車載型 陸上移動局	18		
	携帯型 "	4		
交 通 無 線	基 地 局	3	阪神バス 株式会社 (尼崎市内線)	阪神バス株式会社 塚口・武庫営業所 " 路線バス(委託を 含む)
	陸 上 移 動 局	136		
公共業務用無線 (国)	固 定 局	2	国 土 交 通 省	猪名川河川事務所・園田出張所 " (2)・" (5) " (1)・" (5)
	車載型 陸上移動局	7		
	携帯型 "	6		
警 察 無 線	固 定 局	3	兵 庫 県 警 察 本 部	尼崎市市内3署
	基 地 局	3		
	車載型 陸上移動局	54		
	携帯型 "	275		
港 湾 無 線 (県)	基 地 局	1	兵 庫 県 阪 神 南 県 民 セ ン タ ー	尼崎港管理事務所
	陸 上 移 動 局	7		
防災行政無線 (県)	基 地 局	1	兵 庫 県 (河川整備課)	兵庫県(河川整備課) 阪神南県民センター 西宮土木事務所 尼崎港管理事務所
	固 定 局	2		
	陸 上 移 動 局	8		
防災行政無線 (国)	携帯局150MHz	3	海 上 保 安 庁	神戸海上保安部 西宮海上保安署
兵庫衛星通信 ネットワーク	地 球 局	1	尼 崎 市	尼崎市役所 尼崎市防災センター

4-7 浸水想定区域内の地下街等・要配慮者利用施設

水防法第15条第1項第4号に基づく地下街等・要配慮者利用施設の施設名及び所在地について、次のとおり定める。

1 地下街等

(1) 地下街等の範囲

水防法に基づく浸水想定区域内に所在する、延べ床面積が1,000㎡以上の地下街もしくは地階の床面積合計が5,000㎡以上の不特定多数が利用する施設（施設例：体育館、商業施設、宿泊施設、駐車場など）

(2) 浸水想定区域内の地下街等

施設名	所在地
塚口さんさんタウン1番館・2番館	南塚口町2丁目1番1・1番2
SoCoLa塚口クロス	南塚口町2丁目1番3
リベル	竹谷町2丁目183番地
ホテルニューアルカイク	昭和通2丁目7-1
つかしんショッピングセンター	塚口本町4丁目8番1号
アミング潮江ウエスト1番館・ウエスト2番館・プラスト	潮江1丁目22番1号・16番1号・4番5号
あまがさきキューズモール	潮江1丁目3番1号
ベイコム総合体育館	西長洲町1丁目4番1号
阪神尼崎駅前駐車場	神田中通1丁目1

令和6年10月1日現在 9施設

2 要配慮者利用施設

(1) 要配慮者利用施設の範囲

水防法に基づく浸水想定区域内に所在する次の施設とする。

社会福祉施設	高齢者施設、保護施設、児童福祉施設、障害児・者施設等
学校	幼稚園（幼稚園型認定こども園を含む）、特別支援学校
医療施設	病院

令和7年10月1日現在 1,322施設（施設種別ごとのため重複有り）

(2) 浸水想定区域内の要配慮者利用施設

軽費老人ホーム		5施設	32	そんぼの家武庫之荘	常松1-22-3
No	名称	所在地	33	そんぼの家尼崎田能	田能5-1-28
1	ロータス・ガーデン	栗山町1-20-20	34	グローバルケア武庫之荘2号館	南武庫之荘6-9-2
2	らくらく苑	田能4-2-50	35	グローバルケア武庫之荘1号館	南武庫之荘6-9-1
3	ほがらか苑	東本町4-103-11	36	ソーシャルコート杭瀬	杭瀬本町3-1-11
4	ふれ愛花みずき	西長洲町3-3-20	37	セカンドライフ尼崎	稲葉荘1-11-16
5	サンホームあまがさき	大庄北3-15-1	38	スーパードコート武庫之荘	南武庫之荘2-18-18
介護老人福祉施設(特養)		28施設	39 <th>スーパードコート猪名寺</th> <th>猪名寺2-10-8</th>	スーパードコート猪名寺	猪名寺2-10-8
No	名称	所在地	40	シルバーハウス西長洲	西長洲町1-1-36
1	尼崎特別養護老人ホームラガール	大庄西町4-4-1	41	ひかり	大庄中通3-56
2	特別養護老人ホーム北之庄らくらく苑	田能3-5-28	42	シニアスタイル尼崎	道意町5-4
3	特別養護老人ホーム武庫之荘ホール	武庫町4-4-20	43	シニアスタイル武庫之荘	水堂町1-34-4
4	特別養護老人ホーム南野の庭	富松町3-6-20	44	サンシャインコート稲葉荘	稲葉荘1-18-22
5	特別養護老人ホーム南野の月	富松町3-2-37	45	サービス付き高齢者向け住宅ラウレト名神町	名神町2-6-9
6	特別養護老人ホーム西長洲荘	西長洲町3-3-20	46	サービス付き高齢者向け住宅ラウレト東園田	東園田町6-81-2
7	特別養護老人ホーム春日苑	田能5-10-25	47	サービス付き高齢者向け住宅 ハミングバード	神田北通6-172
8	特別養護老人ホーム喜楽苑	長洲西通2-8-3	48	サービス付き高齢者向け住宅 なごみの家	立花町2-18-11
9	特別養護老人ホーム園田苑	小中島1-1-18	49	サービス付き高齢者向け住宅心笑	東難波町3-11-12
10	特別養護老人ホーム芦風荘	西長洲町1-3-1	50	サービス付き高齢者向け住宅 ほのぼの建家	建家町53
11	特別養護老人ホームロータス・ガーデン	栗山町1-20-20	51	コウダイケアサービス株式会社介護付有料老人ホームうさぎの里	稲葉元町2-1-12
12	特別養護老人ホームらくらく苑	田能4-2-50	52	グッドタイムリビング尼崎新都心	潮江1-3-34
13	特別養護老人ホームほがらか苑	東本町4-103-11	53	グッドタイムリビング尼崎駅前	御園町27-3
14	特別養護老人ホームはなみずき	西難波町5-12-1	54	介護付有料老人ホームトワイエウ々々	ウ々々知3-2-1
15	特別養護老人ホームサンホーム大庄西	大島3-9-1	55	介護付有料老人ホームラウレト武庫川	武庫川町1-9
16	特別養護老人ホームサンホームあまがさき	大庄北3-15-1	56	介護付有料老人ホームプレザンメン立花	立花町1-24-42
17	特別養護老人ホームサンフォート武庫之荘	武庫之荘9-34-16	57	エイジフリー ハウス 尼崎南武庫之荘	南武庫之荘10-1-7
18	特別養護老人ホームけま喜楽苑	食満2-22-1	58	エイジフリー ハウス 尼崎西	大島1-10-1
19	特別養護老人ホームカラー尼崎	口田中1-16-2	59	エイジフリー ハウス 尼崎三反田	三反田町2-11-33
20	特別養護老人ホームアマールネス・ガーデン	西長洲町2-35-1	60	エイジフリー ハウス 尼崎下坂部	下坂部3-18-8
21	特別養護老人ホームアマリス	若王寺3-16-3	61	ウエルハウス尼崎II番館	杭瀬南新町4-5-3
22	特別養護老人ホーム 高齢者総合福祉施設 あまの里	下坂部3-2-40	62	ウエルハウス尼崎	杭瀬南新町4-5-3
23	地域密着型特別養護老人ホーム立花あまの里	水堂町1-10-37	63	ヴィラ グラスゼノン	神田北通1-2
24	春日苑東館地域密着型特養	田能5-10-55	64	ウィズ東園田サービス付き高齢者向け住宅	東園田町5-60-1
25	特別養護老人ホームゆめパラティース	下坂部3-3-1	65	慈しみハウス	道意町6-9-18
26	特別養護老人ホーム博寿苑	武庫元町2-23-15	66	安寿の郷 尼崎	潮江1-3-43
27	ロータス・ガーデン別邸奎園	三反田町3-3-16	67	アラフォート南武庫之荘	南武庫之荘8-23-6
28	特別養護老人ホーム百葉荘尼崎館	食満5-8-43	68	あい・さくらホーム田能	田能5-9-33
有料老人ホーム		118施設	69	ピースフリー南武庫之荘	南武庫之荘6-4-27
No	名称	所在地	70	ピースフリー額田	額田町18-38
1	福祉総合施設 メロディハウス	大庄中通1-21	71	リンクハート立花	水堂町3-1-3
2	武庫之荘さくら	武庫之荘4-22-17	72	ドムス ガラシア	小中島2-17-1
3	生活支援ハウス出屋敷	西本町8-368	73	心結	東園田町6-96-1
4	彩那テラス武庫川	大庄西町1-19-4	74	サービス付き高齢者向け住宅ほのぼの西難波	西難波町4-2-24
5	彩那テラス尼崎	長洲中通3-15-1	75	彩那パレス武庫之荘本町	武庫之荘本町3-20-10
6	健寿荘(やすらぎそう)	金楽寺町2-10-1	76	Win Hill 武庫之荘	南武庫之荘1-29-13
7	介護付有料老人ホームラウレト	武庫川町1-8	77	Soleado武庫之荘	南武庫之荘1-29-27
8	介護付有料老人ホームプレザンメン塚口	塚口本町1-30-1	78	HIBISU尼崎	東本町3-75
9	介護付有料老人ホームアットホームふじた	東園田町1-77	79	リンクハート七松	七松町3-20-5
10	リンクハート下坂部	下坂部1-20-30	80	えみうむ大庄北	大庄北5-4-1
11	リンク猪名寺	猪名寺1-37-10	81	ブルメリア	元浜町4-42
12	ラウレト東園田II	東園田町2-102	82	コスモホーム塚口	南塚口町8-1-1
13	ラウレト西難波	西難波町3-8-1	83	はるかぜ	三反田町2-19-14
14	ラウレトグランデ	額田町18-14	84	ミライエ尾浜	尾浜町1-7-6
15	ユアサイド尼崎	大庄川田町1-2	85	シニアスタイル東園田	東園田町4-137-1
16	メロディハウス武番館	大庄中通1-22	86	サービス付き高齢者向け住宅ほのぼの西難波武番館	西難波町4-2-22
17	みもぎ	西立花町3-7-1	87	コミュニティリビング手と手	長洲西通2-8-30
18	まごころ荘尼崎	下坂部2-8-1	88	さくらびと西立花	西立花町2-24-11
19	ほうゆうの里	立花町3-15-25	89	さくらびと西難波	西難波町2-5-23
20	プレシヤス東園田	東園田町8-19-6	90	リボンニ崎式番館	次屋3-5-52
21	プラネット東難波サービス付き高齢者向け住宅	東難波町3-17-5	91	シルバーリビング尼崎	神崎町12-39
22	ひだまりの郷大島参番館	道意町2-10	92	有料老人ホーム馨縁	元浜町2-97
23	パンセ武庫之荘	武庫之荘本町1-18-26	93	ソーシャルコート西本町	西本町3-112
24	ハナミズキ倶楽部尼崎	次屋4-3-26	94	和心の家おはま	尾浜町1-28-9
25	パストラール尼崎	潮江1-10-2	95	ひなたぼっこ東難波	東難波町2-6-14
26	ハウスみもぎ	南初島町8-51	96	ヴィラ奎園	三反田町3-3-16
27	ハート・ピアニ崎	稲葉元町1-1-23	97	ウールズ富松	富松町3-19-27
28	ナーシングケア ラウレト若王寺	若王寺3-26-18	98	こころの宿	大庄西町2-2-2
29	トラストシップ尼崎	建家町56	99	リンクハート武庫之荘	南武庫之荘6-17-7
30	鶴寿亭	尾浜町2-7-8	100	LinkHeart尼崎	常光寺1-11-1
31	チャーム尼崎東園田	東園田町5-61-1	101	はなみずきの宿り	南武庫之荘11-3-1

102	ミライエ塚口	南塚口町8-8-12	33	グループホーム ここから尼崎小田	西川2-37-3
103	ミルジュ	富松町2-2-2	34	愛の家グループホーム尼崎武庫之荘	武庫之荘東2-19-39
104	さくらヴィラ立花	三反田町2-15-22	35	尼崎グループホームラガール	大庄西町4-4-1
105	HIBISU尼崎trast	道意町6-1-5	36	グループホームみさき尼崎	七松町2-26-9
106	住宅型有料老人ホームひなたぼっこ	東難波町2-5-16		小規模多機能型居宅介護事業所	16施設
107	あい・さくらホーム田能Ⅱ	田能5-9-36	No	名称	所在地
108	ヴィラ パルセゾン	宮内町1-23-1	1	小規模多機能型居宅介護ゆとり庵武庫之荘	武庫之荘8-13-1
109	さくらヴィラ尼崎武庫川	大島2-22-31	2	小規模多機能型居宅介護ゆとり庵西難波町	西難波町2-28-7
110	住宅型有料老人ホームつどい場みち	戸ノ内町1-1-20	3	小規模多機能型居宅介護プチとまどちゃん	大庄中通5-14-17
111	有料老人ホームれん	武庫川町2-36-1	4	小規模多機能型居宅介護のむら	大物町1-10-17
112	みのり武庫之荘	武庫町1-27-19	5	小規模多機能型居宅介護たのしい家武庫之荘	武庫之荘5-13-12-2
113	シニアージュ nexum	大庄中通5-17-6	6	尼崎小規模多機能施設ラガール	大庄西町4-4-1
114	こころ	大庄北2-16-1	7	小規模多機能ホーム園田館	若王寺2-20-5
115	結ぶ	食満5-4-6	8	ルミネ尼崎	潮江2-19-7
116	フルハウス塚口	南塚口町8-2-3	9	バンセ武庫之荘ホーム	武庫之荘本町1-18-26
117	フルハウス塚口2	南塚口町8-3-23	10	バナソニックエイジフリーケアセンター尼崎南武庫之荘・小規模多機能	南武庫之荘10-1-7
118	夢み寮 だいもつ	東大物町1-5-27	11	バナソニックエイジフリーケアセンター尼崎三反田・小規模多機能	三反田町2-11-33
	介護老人保健施設	13施設	12	バナソニックエイジフリーケアセンター尼崎下坂部・小規模多機能	下坂部3-18-8
No	名称	所在地	13	セントケア小規模多機能尼崎	杭瀬寺島1-4-48
1	老人保健施設友の家	東本町2-51	14	サンホームあまがさき東館ゆとり庵『一步』	大庄北3-14-27
2	老人保健施設南野の郷	富松町3-33-22	15	オアシス尼崎立花小規模多機能型居宅介護事業所	上ノ島町3-25-25
3	老人保健施設サンブラザ平成	大庄西町4-3-9	16	愛・小規模多機能武庫之荘	南武庫之荘4-18-31
4	尼崎老人保健施設ブルーバリー	上坂部2-24-5		養護老人ホーム	1施設
5	尼崎医療生協介護老人保健施設ひだまりの里	南武庫之荘11-12-1	No	名称	所在地
6	社会医療法人愛仁会介護老人保健施設だいもつ	東大物町1-1-1	1	養護老人ホーム百楽荘尼崎館	食満5-8-43
7	介護老人保健施設武庫之荘	南武庫之荘2-10-30		短期入所生活介護事業所	30施設
8	介護老人保健施設ローランド	潮江2-1-10	No	名称	所在地
9	介護老人保健施設はくほう	若王寺3-13-20	1	特別養護老人ホームゆめパラディース	下坂部3-3-1
10	介護老人保健施設ないわローランド	東難波町1-3-10	2	尼崎ケアセンターそよ風	食満7-17-1
11	医療法人尼崎厚生会立花介護老人保健施設	立花町4-4-23	3	特別養護老人ホーム武庫之荘ホール	武庫町4-4-20
12	医療法人旭会そのだ介護老人保健施設	東園田町2-48-8	4	特別養護老人ホーム南野の月	富松町3-2-37
13	フローリス介護老人保健施設	西難波町6-11-6	5	特別養護老人ホームサンフォート武庫之荘	武庫之荘9-34-16
	介護医療院	2施設	6	特別養護老人ホームカラーニ崎	口田中1-16-2
No	名称	所在地	7	特別養護老人ホームアマリス	若王寺3-16-3
1	つかぐち病院介護医療院	南塚口町6-8-1	8	特別養護老人ホーム 高齢者総合福祉施設 あまの里	下坂部3-2-40
2	介護医療院トワイエニ崎	南塚口町6-8-22	9	尼崎特別養護老人ホームラガールショートステイ	大庄西町4-4-1
	認知症対応型共同生活介護事業所	36施設	10	西長洲荘指定短期入所生活介護事業所	西長洲町3-3-20
No	名称	所在地	11	春日苑短期入所生活介護事業所	田能5-10-25
1	武庫の里ケアハートガーデングループホームときとも	武庫の里2-26-20	12	社会福祉法人阪神共同福祉会園田苑	小中島1-1-18
2	認知症対応型デイサービス立花あまの里	水堂町1-10-37	13	喜楽苑短期入所生活介護事業所	長洲西通2-8-3
3	認知症対応型デイサービスあんしん24	金楽寺町2-7-7	14	芦風荘短期入所生活介護事業所	西長洲町1-3-1
4	尼崎ケアセンターそよ風	食満7-17-1	15	ロータス・ガーデン	栗山町1-20-20
5	通所介護センターえがお	潮江3-1-8	16	特別養護老人ホームサンホームあまがさき	大庄北3-15-1
6	社会福祉法人阪神共同福祉会園田苑	小中島2-10-20	17	ショートステイ立花あまの里	水堂町1-10-37
7	次屋の郷いな徳	次屋4-3-9	18	ショートステイ北之庄らくらく苑	田能3-5-28
8	喜楽苑認知症対応型デイサービスセンター	長洲西通2-8-3	19	ショートステイローランド	潮江3-1-8
9	丸尾グループホーム「なごみ苑」	水堂町3-16-8	20	ショートステイらくらく苑	田能4-2-50
10	愛の家グループホーム尼崎尾浜町	尾浜町3-25-1	21	ショートステイラウレット東園田	東園田町6-81-2
11	愛・グループホーム尼崎武庫之荘	武庫之荘本町3-18-19	22	ショートステイほがらか苑	東本町4-103-11
12	ニチケアセンター尼崎稲葉荘	稲葉荘4-5-10	23	ショートステイはなみずき	西難波町5-12-1
13	デイサービスこころあい武庫之荘	南武庫之荘8-17-28	24	ショートステイあんしん24	金楽寺町2-7-7
14	セントケアホーム尼崎	杭瀬寺島1-4-48	25	サンホーム大庄西短期入所センター	大島3-9-1
15	ライブラリ塚口Ⅰ	南塚口町8-3-15	26	サンホームあまがさき東館ショートステイ「歩」	大庄北3-14-27
16	ライブラリ塚口Ⅱ	南塚口町8-3-21	27	けま喜楽苑ショートステイ事業所	食満2-22-1
17	けま喜楽苑デイサービスセンター	食満2-22-1	28	アマルネス・ガーデン	西長洲町2-35-1
18	グループホームほのぼのの建家	建家町68	29	特別養護老人ホーム博寿苑	武庫町2-23-15
19	グループホームほのぼの	神田南通2-50	30	ロータス・ガーデン別邸李園	三反田町3-3-16
20	グループホームひだまりの郷大島五番館	道意町4-33-2		短期入所療養介護事業所	13施設
21	グループホームたのしい家出屋敷	宮内町2-123-1	No	名称	所在地
22	グループホームたのしい家金楽寺	金楽寺町2-6-4	1	老人保健施設友の家	東本町2-51
23	グループホームたのしい家園田	東園田町9-15-7	2	老人保健施設南野の郷	富松町3-33-22
24	グループホームたのしい家武庫之荘	武庫之荘5-13-12-2	3	老人保健施設サンブラザ平成	大庄西町4-3-9
25	グループホームサンブラザやすらぎ	蓬川町331-4	4	尼崎老人保健施設ブルーバリー	上坂部2-24-5
26	グループホームこころあい武庫之荘	南武庫之荘8-17-28	5	尼崎医療生協介護老人保健施設ひだまりの里	南武庫之荘11-12-1
27	グループホームきらら尼崎武庫之荘	武庫之荘本町3-12-23	6	社会医療法人愛仁会介護老人保健施設だいもつ	東大物町1-1-1
28	グループホームきらら尼崎園田	瓦宮2-10-41	7	介護老人保健施設武庫之荘	南武庫之荘2-10-30
29	グループホームいなほの夢うさぎ	稲葉元町2-14-1	8	介護老人保健施設ローランド	潮江2-1-10
30	グループホームいなほの家	食満2-22-1	9	介護老人保健施設はくほう	若王寺3-13-20
31	グループホームあじさい	武庫町1-29-18	10	介護老人保健施設ないわローランド	東難波町1-3-10
32	グループホーム「春日の家」	田能5-10-25	11	医療法人尼崎厚生会立花介護老人保健施設	立花町4-4-23

12	医療法人旭会そのだ介護老人保健施設	東園田町2-48-8	60	デイハウスハミング	菜切山町4-1
13	フロリス介護老人保健施設	西難波町6-11-6	61	デイサービス和	南武庫之荘8-1-1
看護小規模多機能型居宅介護事業所		5施設	62	デイサービス立花あまの里	永楽町1-10-37 特別養護老人ホーム立花あまの里
No	名称	所在地	63	デイサービス木かげ	南武庫之荘10-62-17
1	看護小規模多機能型居宅介護桜うさぎ	稲葉元町2-1-12	64	デイサービス明日香南武庫之荘	南武庫之荘2-22-22
2	かんたき武庫之荘	武庫豊町2-12-6	65	デイサービス本舗尼崎	久々知1-20-12
3	かんたき尼崎	次屋1-9-1	66	デイサービス北之庄らくらく苑	田能3-5-28
4	パナソニックエイジフリーケアセンター 尼崎西・看護小規模多機能	大島1-10-1	67	デイサービス太陽	杭瀬本町1-16-1
5	看護小規模多機能型居宅介護 虹のきずな	南武庫之荘12-20-3	68	デイサービス寿長生の郷	元浜町5-10-2 大興ビル1階
通所介護事業所・地域密着型通所介護事業所		177施設	69	デイサービス月のうさぎ	長洲中通2-1-21
No	名称	所在地	70	デイサービス結の花	武庫之荘東2-33-4
1	デイサービス龍馬くん	久々知2-25-17	71	デイサービス瓦宮ガーデンクラブ	瓦宮2-22-19
2	デイサービスセンターゆめパラティース	下坂部3-3-1	72	デイサービスらくらく苑	田能4-2-50
3	らくとえん倶楽部	今福1-1-29 杭瀬団地29号棟101号室	73	デイサービスほのぼの建家	建家町68
4	有限会社一二三・ハーモニーケアセンター	塚口本町3-14-14	74	デイサービスひなたぼっこ稲葉荘	稲葉荘2-6-21
5	木戸リハビリデイサービス	武庫之荘西2-52-15	75	デイサービスひなたぼっこ	東難波町2-5-16
6	夢みけまデイサービスセンター	食満7-29-1	76	デイサービスはなみずき	西難波町5-12-1
7	湊の家	武庫之荘本町3-17-5 C棟105	77	デイサービスのむら	大物町1-10-17
8	武庫之荘ケアセンターそよ風	武庫元町1-17-8	78	デイサービスソラスト武庫之荘	武庫之荘2-8-10 ロイヤルコート武庫之荘1F
9	入浴付デイサービスふくしま	名神町2-4-18 ディオプロネII101号	79	デイサービスソラストつかしん	塚口本町4-8-1
10	尼崎医療生活協同組合デイサービス潮江	潮江3-18-19-2 潮江在宅支援センターおひさま	80	デイサービスセンター凜	武庫元町1-21-14
11	尼崎リハビリセンター	杭瀬南新町2-1-25	81	デイサービスセンター南野の華	富松町3-3-10
12	尼崎ケアセンターそよ風	食満7-17-1	82	デイサービスセンター大島の里	大島2-33-12
13	湯快塚口	栗山町1-17-1	83	デイサービスセンター桜	武庫元町2-23-15
14	通所介護メロディスクエア	大庄中通1-21	84	デイサービスセンター金楽寺	金楽寺町2-7-33
15	通所介護ガラシアウイングス	小中島2-17-1	85	デイサービスセンターロタス・オデオン	宮内町2-81-1
16	中央会リハビリデイサービスひびき	潮江1-3-43 緑遊新都心ビル2F	86	デイサービスセンターリアンつかぐち	塚口本町2-2-20 ベアコート塚口1階
17	泉	杭瀬北新町1-8-21	87	ラウレアリゾート	富松町3-2-43
18	西長洲荘デイサービスセンター	西長洲町3-3-20	88	デイサービスセンターらいふセンタープール	琴浦町76 サンハイツ1F
19	小さなデイサービス都の樹	南武庫之荘2-21-19	89	デイサービスセンターゆうゆう	食満7-3-55
20	社会福祉法人阪神共同福祉会園田苑	小中島1-1-18	90	デイサービスセンターハルム上坂部	上坂部3-29-8
21	阪神医療生活協同組合 小中島診療所 デイサービスセンターゆんたく	東園田町4-96-1	91	デイサービスセンターなこうじ	若王寺3-16-3
22	在宅介護支援センター武庫之荘ホール	武庫町4-4-20	92	デイサービスセンターサンフォート武庫之荘	武庫之荘9-34-16
23	喜楽苑指定通所介護事業所	長洲西通2-8-3	93	デイサービスセンターケアバスト神崎の家	神崎町13-13
24	医療法人尼崎厚生会デイサービスセンターそれいゆ	武庫之荘5-10-3 丸庄マンション1F	94	デイサービスセンターケアバストあゆみ	潮江1-30-23
25	芦風荘 デイサービスセンター	西長洲町1-3-1	95	デイサービスセンターケアバスト	武庫之荘6-26-7
26	ロタス・ガーデン	栗山町1-20-20	96	デイサービスセンターいちべえ	額田町7-23
27	隆眞会デイサービスセンター	長洲東通1-3-1	97	デイサービスセンターいあいす	武庫元町1-18-1
28	りはり空間ゆめくらぶ武庫之荘	南武庫之荘4-9-5 グランシャロ武庫之荘1F-D	98	デイサービスセンターあいる	西難波町5-5-20 ファミールカシマ1F
29	リハビリデイサービスそら園田	食満5-4-15	99	デイサービスせびあ	御園1-2-29
30	リハビリデイサービス元気ハツラツ南武庫之荘	南武庫之荘4-19-5 サニーサイド武庫之荘III1F	100	デイサービスすこやか苑	金楽寺町2-10-1
31	リハビリデイサービス元気ハツラツ	立花町1-23-26	101	デイサービススイートケア	大庄西町1-24-12 田中武庫川マンション
32	リハビリデイサービスふくだ	稲葉元町3-7-8	102	古民家デイサービスこころ	神田中通8-257
33	リハビリデイサービスはたなか	大庄西町1-24-20	103	デイサービスオアシス尼崎	東難波町3-1-21 プライム東難波1階
34	リハビリデイサービス尼崎武庫之荘の風ゆめゆめらいふ	富松町1-12-10 エーベル武庫之荘老館	104	デイサービスウィズ	今福1-1-28-103
35	リハトレデイサービスTAKADA武庫川	武庫川町2-30-2	105	デイサービスいろえんびつ	南七松町1-2-7
36	リハケア南武庫之荘	南武庫之荘2-17-20	106	デイサービスいぶき	浜田町5-23-1
37	らくとえん倶楽部本町	今福1-1-29 杭瀬団地29号棟107号室	107	デイサービスあんしん24	金楽寺町2-7-7
38	ラウレア	武庫川町1-8	108	デイサービスあずさ	次屋1-12-28
39	よしりハビリデイサービス	七松町1-11-7	109	デイサービスAzzurra	西難波町3-20-16
40	ゆうデイサービス	武庫之荘1-30-12 ディカ・カーサ1F108号	110	デイサービス「シニアケア花の家」	南塚口町7-29-35
41	めばえ	富松町2-2-2	111	デイサービス「あまの里」	下坂部3-2-40
42	みんなの家あさねぼう	崇徳院1-11 2階	112	ツクイ尼崎武庫之荘	武庫之荘本町2-22-20
43	まごころケアセンター	下坂部2-24-5	113	ツクイ尼崎塚口	上坂部1-3-41
44	ほんまじリハビリデイサービス	東七松町1-10-1	114	多文化共生デイサービス三和之家	神田北通6-169
45	ボラリスデイサービスセンター武庫之荘II	南武庫之荘3-35-20 東田マンション	115	ダイニング&リハステーション稀	南武庫之荘2-15-20 エスベランサ藤井II
46	ボシブル尼崎	浜1-1-58	116	第二まごころケアセンター	昭和通2-1-18
47	フロイデケアセンター	神田南通2-35-1	117	すこやかリハビリデイサービス	南塚口町5-5-29
48	ヒューマンライフケアくいでせ乃湯	杭瀬本町2-2-11	118	すこやかデイサービスセンター	杭瀬南新町2-1-15-101
49	ヒューマンライフケアかみのしま湯	上ノ島町2-2-1	119	しんわ崇徳院事業所	崇徳院2-104-9
50	ビーナスプラス園田	東園田町2-126	120	サンホーム大庄西デイサービスセンター	大島3-9-1
51	はんしんいきいきデイサービス尼崎杭瀬店	杭瀬本町1-1-1	121	サンホームあまがさきデイサービスセンター	大庄北3-15-1
52	パナソニックエイジフリーケアセンター 尼崎・デイサービス	七松町2-5-1 シティハイツ立花II1階	122	癒しのデイサービス尼崎北	上坂部2-26-1
53	はぐみデイサービスセンター南武庫之荘	南武庫之荘3-17-24	123	リハビリデイサービス尼崎北	上坂部2-26-1
54	はぐみデイサービスセンター	浜田町2-79	124	けま喜楽苑デイサービスセンター	食満2-22-1
55	ハート介護サービスオアシス杭瀬	杭瀬本町1-23-2	125	ケアパートナー尼崎	下坂部1-9-10
56	ニチケアセンター武庫之荘	武庫之荘東1-23-11	126	グリーンハウス立花	立花町2-18-3
57	ナニワ診療所	神田中通9-291	127	かりゆしデイサービス	塚口本町3-9-5
58	とまつ	富松町2-2-25	128	からふるデイサービスセンター	稲葉荘1-15-8
59	テラ・ハート尼崎	東園田町8-19-6	129	かつらデイサービスセンター	久々知1-14-1

130	ウォークトデイリボン尼崎	次屋3-5-52	7	阪神医療生活協同組合第三診療所	食満7-7-11
131	あんずデイサービス立花	立花町1-9-14	8	桂クリニック	西難波町5-6-22
132	あゆみのいえ	塚口町6-53-7	9	大塚整形外科	塚口町3-25-1 オークヒルズ塚口101
133	アチーブ	蓬川町302-16 ザ・ガーデンスタジアム101号室	10	亀井整形外科医院	塚口町6-43-1
134	あいなリハビリデイサービス	南塚口町8-10-10-101	11	島中整形外科・リハビリテーション科	大庄西町1-10-15
135	Tryus (トライアス尼崎)	潮江1-3-34	12	こんどう整形外科	杭瀬南新町1-1-23 ニュセントシティビル2F
136	Smart Care	立花町1-14-11 ハイツルメナール1階	13	阪神医療生活協同組合小中島診療所	小中島2-8-8
137	RekuRe(りくり)	南塚口町3-13-3	14	ゆたかクリニック	立花町1-5-15 立花ホワイトビル
138	MSCデイサービスセンターすみれ	塚口町6-43-1	15	アマルネスクリニック	西長洲町2-35-1
139	尼崎ラガールデイサービス	大庄西町4-4-1	16	医療法人社団武部整形外科リハビリテーション	浜田町5-28
140	デイサービスつどい場みち	戸ノ内町2-4-3	17	はくほう会セントラル病院	東園田町4-23-1
141	デイサービスつどい場みち善	戸ノ内町2-4-3	18	西川整形外科リハビリクリニック	武庫之荘本町1-1-4
142	らいふデイサービス建家	建家町85	19	つじもと整形外科リウマチ・リハビリテーション	長洲本通3-1-1
143	南武庫茶寮	南武庫之荘10-15-6	20	木戸整形外科	武庫之荘西2-53-12
144	湯屋うさぎ	長洲中通2-1-21 2F	21	東尼崎診療所	杭瀬北新町1-12-8
145	尼崎リハビリセンター園田店	東園田町5-60-1 ウィズ東園田105		老人福祉センター	4施設
146	あくていぶらいふ	杭瀬南新町4-7-4 D'sコート南新町1階	No	名称	所在地
147	Daysalonオーク	栗山町2-21-16	1	ワークセンター和楽園	東大物町1-1-3
148	co'co'ai	大庄中通3-11-3	2	鶴の集園	東園田町6-91-2
149	春日苑地域密着型通所介護事業所	田能5-10-25	3	千代木園	稲葉荘2-24-5
150	デイサービスセンター道草	久々知3-12-25	4	総合老人福祉センター	東難波町4-9-25
151	デイサービスおむすび	武庫元町1-12-8		その他	1施設
152	オーリーブ	次屋1-14-15	No	名称	所在地
153	コンバスワーク築地	築地4-2-19	1	グループハウス尼崎	七松町3-13-6
154	ベルセゾンデイサービス	宮内町1-23-1		保育所	93施設
155	ナビデイサービス	水堂町4-11-11	No	名称	所在地
156	デイサービスくまん	道意町4-40-3 小川病院ビル2階	1	立花南愛児園	三反田町3-7-6
157	リハビリデイ芦風荘尾浜事業所	尾浜町2-20-17 フラクタス尾浜1階	2	立花ひよこ保育園	立花町2-22-21
158	お料理デイサービスまるたか食堂	長洲中通3-15-1	3	立花うるま保育園	立花町1-17-21
159	地域密着型デイサービス奏	三反田町3-10-19	4	武庫之荘メルシー保育園(武庫からたち幼稚園内)	武庫之荘5-35-2 武庫からたち幼稚園内
160	ビーナスプラス立花	水堂町1-10-25ダイワール立花1階	5	武庫之荘保育園	武庫之荘6-6-18
161	健康プライム	稲葉荘1-14-8サクス武庫川101	6	武庫川乳児保育所	大庄西町4-8-24
162	デイサービススタジオ空園	三反田町3-3-16	7	武庫コス保育園	南武庫之荘4-2-8
163	デイサービスこころや	大庄西町3-5-15 3F	8	浜保育園	浜2-20-5
164	お泊りデイぱれっと	南七松町1-2-7	9	浜田保育園	崇徳院2-116
165	デイサービスのどか	武庫元町1-20-1	10	浜つばめ保育園	浜1-7-44
166	デイサービスきたえるーむ尼崎南清水	南清水29-23	11	博栄保育園	南武庫之荘5-2-5
167	デイサービス想こころ	西難波町3-29-10	12	梅の花保育園	東難波町3-12-14
168	デイサービスビーなつ	大庄北1-20-22	13	尼崎長洲保育園	長洲西通1-12-1
169	リハビリデイサービスことぶき	東難波町5-2-22 メンソルネサンス1・2階	14	尼崎ひまわり保育園 分園	開明町2-35-1
170	だんだんリハビリデイサービス	七松町2-1-2	15	尼崎ひまわり保育園	開明町2-23
171	ジョイリハ塚口	塚口本町2-1-15	16	尼崎たんぽぽ保育園	常光寺1-10-1
172	地域密着型デイサービスあそびの家	大庄北3-5-1グランディール武庫川101	17	尼崎さくら保育園	尾浜町1-6-20
173	デイサービスよつばのアリス	大庄中通1-101	18	南清水保育園	南清水39-3
174	アシストリハビリデイサービス尼崎	稲葉元町1-7-21-101	19	にじの彩保育園	東難波町2-11-7
175	デイサービスオハナ	大庄中通5-14-12	20	田能っ子保育園	田能3-27-7
176	在宅ケアセンターBULL	塚口本町6丁目3-15	21	潮保育園分園	武庫之荘1-5-1 福富ビル2F
177	アズリック尼崎	大島1丁目26-7	22	潮保育園	西昆陽2-6-14
	通所リハビリテーション事業所	12施設	23	猪名の森保育園 分園	東園田町1-148 グレーク'イ園田II 1A号
No	名称	所在地	24	猪名の森保育園	東園田町6-91-2
1	老人保健施設友の家	東本町2-51	25	大島南保育園	大庄西町2-26-18
2	老人保健施設南野の郷	富松町3-33-22	26	太陽の子保育園	御園2-14-10
3	老人保健施設サンブラザ平成	大庄西町4-3-9	27	善法寺保育園	善法寺町8-10
4	尼崎老人保健施設ブルーベリー	上坂部2-24-5	28	西武庫みのり保育園	武庫元町2-23-14
5	尼崎医療生協介護老人保健施設ひだまりの里	南武庫之荘11-12-1	29	杉の子保育園 分園	常光寺1-8-61
6	介護老人保健施設武庫之荘	南武庫之荘2-10-30	30	杉の子保育園	常光寺1-6-1
7	介護老人保健施設ローランド	潮江2-1-10	31	上坂部保育園	上坂部2-30-23
8	介護老人保健施設はくほう	若王寺3-13-20	32	汐江ふたば保育園 分園 チャッピー保育園	潮江1-3-23
9	介護老人保健施設なにわローランド	東難波町1-3-10	33	汐江ふたば保育園	潮江3-3-10
10	医療法人尼崎厚生会立花介護老人保健施設	立花町4-4-23	34	慈愛保育園	東大物町1-3-7
11	医療法人旭会そのだ介護老人保健施設	東園田町2-48-8	35	近松保育園	上坂部2-6-6
12	フローリス介護老人保健施設	西難波町6-11-6	36	久々知おもと保育園	久々知西町2-4-13
	通所リハビリテーション事業所(みなし指定)	21施設	37	園和北保育園 分園	東園田町3-75-15
No	名称	所在地	38	園和北保育園	東園田町3-76-16
1	青木診療所	大庄北4-12-10	39	園田愛児園	若王寺3-16-3
2	第一診療所	常光寺1-27-21	40	梶田保育園	塚口町3-30-3
3	医療法人朗源会大隈病院	杭瀬本町2-17-13	41	わくわく保育園	南塚口町8-7-11
4	医療法人社団深江医院	七松町1-10-20	42	レオ保育園	東塚口町1-12-20
5	本田診療所	大庄西町2-29-15	43	ゆりかご保育園	稲葉元町3-20-12
6	医療法人社団永伸会 吉良整形外科医院	杭瀬北新町1-10-2	44	モルセラ保育園	若王寺2-14-7

45	もみの木保育園	南塚口町5-2-6	1	武庫庄保育園 分園	武庫之荘本町3-19-10
46	武庫南保育所	南武庫之荘9-8-10	2	武庫庄保育園	武庫之荘本町3-22-22
47	武庫東保育所	武庫之荘8-16-28	3	若葉保育園	東灘波町4-7-3
48	むこっこ北保育園	西昆陽3-33-1	4	おおしま保育園	稲葉荘1-6-20
49	むこっこ保育園	南武庫之荘7-11-25		小規模保育施設	46施設
50	南杭瀬保育所	杭瀬本町3-5-17	No	名称	所在地
51	水堂保育所	水堂町2-35-1	1	武庫之荘ウェリナ保育園	南武庫之荘2-6-8 ルクティア雅1階西
52	ボンポ保育園 分園	東園田町1-234-1	2	武庫東からたち幼稚園びこびこえんベティ	武庫之荘本町1-10-10
53	ボンポ保育園	東園田町1-228	3	武庫まつのみ保育園	南武庫之荘1-29-25 peer武庫之荘1階
54	保育園パステルのひろば	南塚口町2-14-20	4	武庫からたち幼稚園びこびこえんウーノ	武庫之荘5-35-2
55	西長洲保育所	西長洲町2-33-2	5	尼崎長洲小規模園	長洲本通1-13-15 アストリアセブン 101B
56	とまつゆうゆう保育園	富松町3-35-13	6	塚口まつのみ保育園	南塚口町3-13-8 grace南塚口1階
57	戸ノ内保育所	戸ノ内町6-4-11	7	武庫之荘えがの保育園	武庫之荘1-20-8
58	どいゆうゆう保育園	道意町5-36	8	武庫の里にこのいえ保育園	武庫の里2-30-21 林ビル1階
59	つくし保育園	長洲東通3-6-4	9	みらいたちばな保育園	立花町4-11-26
60	次屋保育所	次屋2-9-5	10	みらいのた保育園	東園田町4-159-2 メンズスリーエイト園田101
61	築地保育所	築地3-5-22	11	南塚口まつのみ保育園	南塚口町3-25-28
62	塚口保育所	塚口本町2-40-1	12	マミーズ・ハウス平松	上坂部2-37-1
63	塚口北ふたば保育園	塚口本町6-10-16	13	ピッコロ保育ルーム塚口	南塚口町2-1-2-313
64	園田保育所	御園1-5-1	14	ぬくもりのおうち保育 立花園	七松町1-9-21
65	サカエ保育園	稲葉元町3-10-7	15	なないろ保育園 そら組	南武庫之荘3-21-22
66	けま太陽の子保育園	食満3-28-3	16	なないろ保育園	南武庫之荘3-21-22
67	くろみ保育園	尾浜町1-33-2	17	ちびっこハウス保育園	南塚口町1-7-2 塚口ビル1階
68	杭瀬保育所	杭瀬北新町3-16-7	18	第2ちびっこハウス保育園	南塚口町1-7-2 塚口ビル1階
69	西灘波保育所	西灘波町6-14-29	19	園田えがの保育園	東園田町4-159-2
70	おもと保育園	立花町4-12-22	20	さんきつず保育園	次屋3-2-3 シャルム五反田
71	おさなご保育園 分園	東塚口町1-4-27	21	コスモチャイルド保育園 水堂園	水堂町3-6-20 ヘリテージ武庫之荘1F
72	おさなご保育園	塚口本町1-21-10	22	コスモチャイルド保育園	南武庫之荘3-30-12
73	大西保育所	栗山町2-25-18	23	きらきら保育園南武庫之荘園	南武庫之荘3-32-10
74	大庄保育所	大庄中通5-14-2	24	きらきら保育園潮江園	潮江1-20-21
75	うるま保育園	武庫元町3-10-1	25	きらきら保育園 栗山園	栗山町2-2-6
76	今北保育所	西立花町3-14-5	26	きらきら保育園 上の森園	南武庫之荘4-19-26
77	ゆりかごどんぐり保育園	水堂町1-10-5	27	木下の保育園 御園	御園3-13-8
78	ricco園田保育園	東園田町8-111-9	28	木下の保育園 立花町	立花町4-16-7
79	もとはまなないろ保育園	元浜町4-59-1	29	キッズファーストJR塚口保育園	上坂部1-1-1ピエラ塚口103
80	モルセラ園田南保育園	口田中2-5-12	30	ウェリナ保育園	塚口町1-14-3 ハウゼ114 1階南
81	園田そらいろ保育園	東園田町6-68-1	31	ウェリナナーサリースクール	南武庫之荘2-6-8 ルクティア雅1階東
82	園田愛児園 分園	若王寺3-12-33	32	あみんぐ保育園	浜3-10-34
83	あかひろい森保育園	富松町3-7-6	33	アイキッズ保育園阪急塚口2号園	南塚口町2-6-6
84	七松保育園	七松町2-14-1	34	アイキッズ保育園JR塚口園	東塚口町1-13-12 フォレスト1F
85	塚口オリブ保育園	南塚口町6-1-12	35	アイキッズ保育園	南塚口町1-1-18 サンバーストビル2階
86	にこにこ保育園武庫之荘	南武庫之荘5-23-10	36	塚口北虹色保育園	塚口町4-45-4 コスモ塚口1F
87	もえぎの森保育園	潮江4-1-28	37	ALOHA保育園 たちばな園	立花町4-1-11 ランドマーク立花1階
88	ちきゅうつこ南武庫之荘保育園	南武庫之荘11-1-18	38	キッズ小規模保育園	武庫之荘東1-16-3
89	けまあおぞら保育園	食満3-11-18	39	すまいる保育園立花	上ノ島3-28-27 プラマールⅢ-館1F
90	にこにこ保育園下坂部	下坂部4-4-3	40	リトルワールド武庫之荘駅前保育園	武庫之荘1-5-13
91	わかばの森保育園	東園田町4-15-1	41	むこいえがの保育園	武庫之荘1-10-10
92	園田にじいろキッズ保育園	東園田町9-23-1	42	園田にこのいえ保育園	東園田町9-22-1
93	にこにこ保育園猪名寺	猪名寺2-3-26	43	こころ保育園	東園田町5-18-7
	幼保連携型認定こども園	17施設	44	ナーサリーゆりっ	若王寺2-18-10
No	名称	所在地	45	からたち幼稚園びこびこえんチャオ	武庫之荘本町1-10-10武庫東からたち幼稚園内
1	あすなるこども園	宮内町3-141	46	ヒーローズ保育園	稚堂1-1-8
2	みどり野保育園	東灘波町1-2-12		認可外保育施設	45施設
3	開明かしの木こども園	開明町3-22	No	名称	所在地
4	かしの木こども園	大物町1-18-1	1	ななつまつナーサリー	七松町2-27-20
5	幼保連携型認定こども園ベビー・メゾン	武庫元町2-20-15	2	まなびキッズ	南武庫之荘3-2-18
6	梅花東幼稚園	長洲本通1-7-35	3	武庫之荘キッズサポート保育園	南武庫之荘3-11-2
7	七松幼稚園	七松町2-27-20	4	都市型保育園ポロラー兵庫塚口園	上坂部1-8-1-117号グラウンド(塚口 マーク101)1階
8	幼保連携型認定こども園キンダー・メゾン	上ノ島町3-5-1	5	都市型保育園ポロラー兵庫JR尼崎駅前園	潮江5-2-1号尼崎D.C.グランドWEST 1階
9	はまようちえん	浜2-2-13	6	近畿中央ヤクルト株式会社園田保育ルーム	東園田町5-130 ハイム高木
10	しもさかべ幼稚園	下坂部2-8-23	7	近畿中央ヤクルト株式会社猪名寺保育ルーム	猪名寺2-6-12 ハイネスAONO
11	くいせようちえん	杭瀬本町1-9-36	8	英語保育園さくら	南武庫之荘5-13-5
12	いるか保育園	大庄北5-21-20	9	夢みKIDS	昭和南通5-90-1 リバージュ尼崎1F
13	いまふくゆうゆうこども園	今福1-2-23	10	ヤクルトひよっこ保育園立花	七松町1-2-1 フェスタ立花北館301-C
14	神崎認定こども園	神崎町27-22	11	三愛電機株式会社総合研究所三愛電機事業所内託児施設ダイモンドキッズ伊丹	塚口本町6-9-22 体育館B101 1階
15	アマーレ・サンこども園	南塚口町5-16-1	12	はまようちえんナーサリールーム	浜2-5-26
16	アマーレ・サンこども園 分園	南塚口町2-6-10	13	にこまみらい保育園	南武庫之荘3-25-10
17	幼保連携型認定こども園夢の園	猪名寺2-4-2	14	にこまここのは保育園	上ノ島町3-28-14 北村ハイツ101
	保育所型認定こども園	4施設	15	なないろ保育所	南武庫之荘11-12-1
No	名称	所在地	16	トット保育園	立花町4-1-3 1F

17	天才キッズクラブ陽だまりの家尼崎園	神田北通5-136-6	37	生活介護ヴィ・リール	武庫元町2-14-3
18	塚口虹色保育園	南塚口町2-16-11 ユバビル1F	38	地域密着型デイサービス奏	三反田町3-10-19
19	そらのくじら保育園	南武庫之荘3-21-24 大原クレイク2階	39	笑ing	金楽寺町2-11-13
20	スマイル☆キッズ	潮江1-20-21	40	しんわ出屋敷事業所	竹谷町1-16
21	こども広場 ういずっと	南塚口町2-4-23	41	しんわ武庫豊町事業所	武庫豊町3-14-15
22	くれよんきッズ保育園南塚口園	南塚口町7-29-41	42	ラウレアート	武庫川町1-8
23	くれよんきッズ保育園阪神尼崎園	東灘波町5-3-10 浅田ビル1F	43	かつらデイサービスセンター	久々知1-14-1
24	くいせ こどもの駅	杭瀬北新町1-13-1	44	デイサービスAzzurra	西灘波町3-20-16
25	すまいる保育園桂木	水堂町3-1-21	45	デイサービスひまわり・尼崎	次屋1-12-28
26	カルガモ保育園(近畿中央病院内)	富松町4-32-22 職員宿舎101	46	かりゆしデイサービス	塚口本町3-9-5
27	うめはなキッズYPC保育園 武庫之荘駅前	南武庫之荘1-20-19		障害者支援施設	1施設
28	インターナショナルスクールTREE HOUSE 塚口校	塚口本町4-8-1 ケンセツクセンターつかしん西町	No	名称	所在地
29	あいべらん保育園尼崎	昭和通2-6-30 尼崎イステイ101号室	1	尼崎稲葉園	稲葉荘3-9-26
30	YPC保育園 JR尼崎駅前	長洲西通1-5-15		短期入所施設	37施設
31	OOG保育園	武庫之荘東1-1-16	No	名称	所在地
32	MOGUMOGU保育園	浜2-14-1 フェリーチェ尼崎	1	有限会社かいと支援センター	武庫町3-25-5
33	GreenHouse尼崎園	玄番北之町33	2	尼崎高田住居	高田町2-34-2
34	近藤病院保育所	昭和通5-98 3階	3	地域共生スペースぶりば	南武庫之荘11-1-8
35	関西労災病院 くるみ園	稲葉元町3-22-2	4	リールステイ尼崎	食満6-3-7
36	立花病院 すみれ保育所	立花町4-3-23 おもとハウス 403号室	5	西昆陽ホーム	西昆陽3-39-5
37	社会福祉法人あかね アマルネス・ガーデン	西長洲町2-35-1	6	介護センターあおぞら	武庫之荘9-4-10 ルボゼ武庫之荘II101
38	ピッコロ保育ルーム塚口	南塚口町2-1-2-313	7	介護センターあおぞら	武庫之荘9-4-6 サニーハウス102
39	兵庫県立尼崎総合医療センター 院内保育所	東灘波町2-17-77	8	明倫の郷 短期入所(東園田)	東園田町2-91-6
40	尼崎中央病院院内保育所	潮江1-13-5 ラ・メノンドウ・ヨシムラ2階	9	明倫の郷 短期入所(西大島)	大庄北4-23-33
41	こころキッズ保育園	東園田町5-18-7	10	みかん家	水堂町2-28-32
42	R:KIDS AMAGASAKI保育園	末広町1-5-1	11	ヘルパーステーションそら	上坂部2-18-23
43	社会福祉法人あかね ヴィラ ベルゼゾン	宮内町1-23-1	12	ぶちるぼ	西長洲町3-3-6
44	社会福祉法人あかね ヴィラ空園	三反田町3-3-16	13	ながすホーム	杭瀬南新町4-1-25-104
45	ちどりキッズルーム	武庫川町2-2	14	ショートステイブーケ	下坂部2-26-16
児童養護施設				1施設	
No	名称	所在地	15	ショートステイあまーち	水堂町3-13-3
1	(社会福祉法人 神戸婦人同協会) 児童養護施設 子供の家	若王寺3-16-3	16	ショートステイアトム	若王寺1-22-4
生活介護事業所				46施設	
No	名称	所在地	17	さんば支援センター	上坂部3-8-5
1	明倫の郷 浜田事業所	浜田町5-36-4	18	小中島住居	小中島3-12-1 401、402号
2	明倫の郷	蓬川町302-19	19	県営高田住居1・2号棟	高田町4-4-305,402,404,405
3	尼崎市立身体障害者デイサービスセンター	七松町3-8-8	20	県営高田住居3・4号棟	高田町4-3-203,204,305,405
4	尼崎稲葉園	稲葉荘3-9-26	21	マウンテン	瓦宮2-3-2
5	尼崎あざくら作業所分場	高田町12-22	22	浦風ホーム	杭瀬南新町4-1-25-107
6	尼崎あざくら作業所	若王寺3-30-12	23	ウェルサポートはるか	南武庫之荘4-9-6
7	塚口福成園	塚口本町6-12-15	24	J-Club	東桜木町65-2
8	第二デイケアぶりば	南武庫之荘11-1-8	25	併設型短期入所 アンジェル	武庫元町2-14-3
9	生活介護事業所竹の子の里	南武庫之荘4-7-13	26	短期入所ヴィ・リール	武庫元町2-14-3
10	生活介護事業所 おんぶ	栗山町1-22-30-102	27	ショートステイLinoひかり	大西町3-17-24
11	清流園 武庫之荘分場	武庫之荘6-13-27	28	Lara田能	田能5-7-20
12	清流園	西昆陽3-39-1	29	歩和ん家	尾浜町1-7-9
13	作業所 憩の綾	南七松町1-14-1	30	ジョブハウス・とんぼ	食満5-1-10
14	杭瀬福成園	杭瀬本町3-5-17	31	aiiai home	西桜木町10-10
15	ラブリック	尾浜町3-29-26 エーベル尼崎尾浜1階	32	aiiai home2	西桜木町78
16	みかんの木	西立花町1-10-19	33	aiiai home3	神田南通3-57 3階
17	ボレボレハウス	小中島1-23-20	34	aiiai home4	神田南通3-57 2階
18	ほっとスペースあまーち	水堂町3-13-3	35	ショートステイこはれて次屋	次屋1-26-17
19	ふるー	東園田町4-101-3	36	ふるほうすplus	西灘波町6-13-24
20	デイケアぶりば	南武庫之荘11-1-8	37	1stふれいす SOLARE西灘波	西灘波町3-27-2
21	つみきハウス	稲葉荘1-3-4 由井マンション101		自立訓練事業所	15施設
22	タオ工房	東灘波町3-21-31-1	No	名称	所在地
23	生活介護アルック	稲葉荘1-22-9	1	尼崎市立身体障害者福祉センター	三反田町1-1-1
24	しんわ崇徳院事業所	崇徳院2-104-9	2	多機能型就労支援事業所 がんじゅ	神田北通1-7-1 阪神尼崎駅前第29ビル8階
25	サポートセンターまつば	西長洲町3-3-6	3	リカバリハウスいちご尼崎	宮内町2-85-1
26	サポートセンターはま風	西灘波町2-28-12	4	チャレンジ・コヤリバ	名神町2-1-12
27	ウェルサポートすみか	南武庫之荘4-9-6	5	mentalfitあまがさき	御園町27-3 さきタワーサンクス尼崎駅前1F
28	アドリエそら	水堂町1-6-2	6	Smart Care	立花町1-14-11 ハイツルミナール1階
29	あすLabo	開明町1-52-21 第2ヨシダビル2階	7	Job Step	開明町2-11神鋼建設ビル2階
30	あいあい	杭瀬本町3-5-17	8	Cyber Tech Academy尼崎校	東灘波町5-17-23 第一住建尼崎ビル8階
31	あいあい潮江分場	潮江2-4-40	9	リワークセンター尼崎	神田北通2-12-1 大陽ビルディング2階
32	総合支援センターエスポワール尼崎	杭瀬本町2-5-24 プレステージ藤田1階	10	地域密着型デイサービス奏	三反田町3-10-19
33	生活介護わかさ杭瀬	梶ヶ島6-1	11	ラウレアート	武庫川町1-8
34	Smart Care	立花町1-14-11 ハイツルミナール1階	12	SOCIALSQUARE尼崎	南塚口町2-15-8 ノアムールセイ1F 101号
35	Merry	開明町1-52-21 3階	13	脳卒中リハビリセンター・トリニティ尼崎	昭和通9-322 イケダビル1F
36	生活介護・就労継続支援B型 Howa	西立花町2-5-26	14	かつらデイサービスセンター	久々知1-14-1
			15	デイサービスAzzurra	西灘波町3-20-16
				就労移行支援事業所	11施設

No	名称	所在地			
			57	あすLabo	開明町1-52-21 第2ヨシダビル2階
1	東本町事業所	東本町3-50	58	アクアガーデン	水堂町2-6-2 アルビノ立花1階南側店舗
2	多機能型就労支援事業所 がんじゅ	神田北通1-7-1 阪神尼崎駅前第29ビル8階	59	START WORK	東難波町4-13-13
3	ミゾレ尼崎	昭南通2-7-1	60	Pur a pur	武庫之荘東2-14-19
4	チャレンジ・コヤリバ	名神町2-1-12	61	Job Training	開明町2-11 神鋼建設ビル1階
5	ウェルビーニ崎センター	潮江1-20-1 アング潮江イース4階401東D	62	HAPPYベリー	元浜町2-38-3 ルミエール武庫川1F
6	LITALICOワークス尼崎	潮江1-3-35 エビタニ崎 3階	63	B型就労継続支援 はあーとふる	稲葉元町2-6-1
7	Cocorport 尼崎Office	潮江1-16-1 アング潮江ウエスト二番館302-D号室	64	b型就労支援事業所 c dots.	大庄西町3-11-6
8	LITALICOワークス尼崎立花	七松町1-2-1 フェスタ立花北館7階701-C号室	65	シリゼ尼崎(A・B)	西長洲町2-32-3 アウスブリックホータ1階2号室
9	就労移行支援事業所 ビボット	西長洲町2-3-6	66	就労継続支援B型事業所 たいよう	杭瀬南新町1-1-22
10	JR西日本あひらい トレイン	七松町1-2-1-401-A号室	67	アウル	杭瀬寺島1-3-30
11	SOCIALSQUARE尼崎	南塚口町2-15-8 ノアモールセイイ1F 101号	68	朝日	武庫元町2-20-2
就労継続支援事業所		112施設	69	ハニービー尼崎	東難波町5-19-23 ハイツアルペン東難波1号室
No	名称	所在地			
1	明倫の郷	蓬川町302-19	70	シュガービー	昭南通4-27-1 武田ビル601
2	明日香事業所・明日香武庫之荘	南武庫之荘3-6-22	71	フロラ尼崎	昭南通4-27-1 武田ビル602
3	尼崎稲葉園	稲葉荘3-9-26	72	生活介護・就労継続支援B型 Howa	西立花町2-5-26
4	尼崎あざくら作業所分場	高田町12-22	73	尼崎ひがわり弁当 杭瀬店	杭瀬本町1-2-5 グラシアスコート201号
5	尼崎あざくら作業所	若王寺3-30-12	74	aiiaiひろば	玄番北之町26-1 尼崎アパレルセンター115号室
6	東本町事業所	東本町3-50	75	b型就労支援事業所 kemari	食満5-17-19
7	塚口福成園	塚口本町6-12-15	76	ひかり就労支援	昭南通4-27-1 武田ビル7階
8	B型作業所びーす	浜田町2-84 掘吉ビル1階	77	就労継続支援B型事業所 Luana尼崎	七松町3-16-11 アイワ立花ビル2階
9	人徳知	南武庫之荘1-19-8 2F	78	アムール尼崎A型B型(多機能型)	西御園町119-3 第一寺町ビル2F
10	就労支援ビオール	金楽寺町1-6-57 レックスラインビル203	79	ドリームBOX	神田北通6-153 フジ商産ビル2F
11	就労支援センター ハーテスV	昭南通4-27-1 武田大和ビル502号室	80	就労継続支援B型事業所motto大物	東大物町2-7-13
12	就労支援センター ハーテスIII	潮江1-20-21 フッシュコア潮江2階	81	Dontomワークス尼崎店	南武庫之荘5-3-11
13	就労継続支援B型事業所motto	三反田町2-1-1 メンエスポール	82	にじげん尼崎	南塚口町1-15-15 1階102号室
14	就労継続支援B型 グリーンリーフ	昭南通6-150	83	就労継続支援B型 アルりんく	尾浜町2-21-26
15	社会就労センター ぐるっぺ	食満7-1-10 第2三和マンション101	84	わんにゃんワークス	富松町3-2-7
16	雑居工房	小中島1-12-4	85	CAN=B	西向島町111-4 株式会社開通EC通販物流センター
17	作業所風	七松町3-16-11 アイワ立花ビル3階	86	Job Training 1st	東桜木町45
18	共栄	名神町3-10-21	87	風の谷	東園田町4-92-3 新正ビル1階
19	居っけん	崇徳院2-145	88	香港飲茶 味彩	神田北通6-169
20	一般社団法人ゆいまーる支援センター	稲葉元町3-20-20	89	しんわ西長洲工場	西長洲町2-2-44
21	ワークホーム「柿の木」	食満5-27-13	90	レイモンドBK尼崎	御園町54 カーム尼崎1階
22	ワークステーション奏	三反田町3-10-19	91	TAIQU FACTORY	次屋3-17-23
23	リカバリハウスいちご尼崎	宮内町2-85-1	92	てあてる塚口	南塚口町1-26-25 南塚口ビル別館202号室
24	ランブークア	尾浜町3-29-26 エーベル尼崎尾浜1階	93	にじいろ	東難波町5-21-7 アクセスビル2F
25	ゆくる	神田北通1-7-1 阪神尼崎駅前第29ビル2階	94	障がい者支援センターきつき尼崎	大庄西町2-22-30 キャピタル武庫川105号室
26	友人	大庄西町3-7-17	95	エンジョイつかぐち	南塚口町2-1-2 塚口さんさんタウン2番館203号室
27	ホットクラウド	尾浜町3-29-26 エーベル尼崎尾浜1階	96	オリーブ・武庫町	武庫町2-24-1
28	ふるはうす	次屋2-12-12	97	あーくわーく武庫之荘	武庫之荘西2-49-1-202
29	ふるさと作業所	大島3-3-1	98	アイリーPLUS尼崎	稲葉荘1-14-7
30	フラーフ	額田町12-11	99	ともしび共同作業所	長洲中通2-10-1 安本ビル1階
31	ひなせの家	武庫元町2-13-1	100	リジョイス	南塚口町1-26-25 4階
32	ハオ作業所	東難波町3-19-23	101	尼崎ひがわり弁当 立花店	西難波町1-3-6-101
33	はあとらいん	下坂部4-7-28	102	WORK LINK尼崎	東難波町5-17-23 第一住建尼崎ビル6F
34	ドリーム甲子園尼崎今福事業所	今福2-11-38	103	スマイルラボ	南竹谷町2-54 関西メディア本社ビル3F
35	手作りパン工房あたか	開明町1-52-21 第2ヨシダビル阪神尼崎1F	104	CoCoわーく	南武庫之荘5-16-22 メン武庫之荘102号
36	デザイン工房 エアー企画	東園田町4-101-3	105	るーくす就労支援	昭南通4-27-1 武田ビル1F
37	チャレンジ・コヤリバ	名神町2-1-12	106	就労支援 kafuu kuise	杭瀬本町2-1-3
38	たつのころあハウス	立花町4-8-12	107	FIDIAアジャスト尼崎オフィス	御園町24 尼崎第一ビル6F
39	タオ工房	東難波町3-21-31-1	108	就労サポート額田事業所	額田町9-12
40	スキップホーム	南武庫之荘10-5-23	109	Dontomワークス西昆陽店	西昆陽1-1-10
41	しんわ尼崎作業所	大庄中通2-23-2	110	しんわ大西支所	大西町2-16-14
42	就労支援事業所ちえの輪塚口	塚口本町1-6-6 ニューハーモニーセンタービル3階	111	しんわ名神工場	名神町2-15-4
43	サポートセンターはま風	西難波町2-28-12	112	就労サポート高田出張所	高田町2-34-2
			共同生活援助事業所		175施設
No	名称	所在地			
44	さくら工房	食満7-1-37 ネオコート・ケマ103号	No	名称	所在地
45	ごふうワーク	大庄中通4-12-3	1	上坂部なかまの家	上坂部2-2-17
46	クローバー	今福1-1-28-108	2	ホームきらめき	若王寺1-22-4
47	ぐろへりあ	食満7-19-8	3	ホームはばたき1	若王寺1-22-4
48	グリッターサービス尼崎事業所	西長洲町2-26-12 中央ビル401号室	4	ホームはばたき2	若王寺1-22-4
49	クラウドDaimotsu	昭南通1-5-1 L・M・N大物1階	5	ホームにじいろ	若王寺1-22-4
50	く	南武庫之荘10-11-15	6	ホームときめき	下坂部2-26-16
51	おりーぶ西昆陽	西昆陽2-37-1	7	第1すみれ荘	久々知西町2-2-6 大岸ハイブ104
52	えるうい	東園田町5-24-4	8	第2すみれ荘	尾浜町3-8-2 ユキツインマンションB-302・303
53	ウェルビュウ	崇徳院3-56	9	セントラルホームほくほく・ホームなんなん	武庫の里1-20-5
54	あそしえいつ	武庫之荘本町3-10-21	10	セントラルホームあひ	西難波町2-2-12
55	あすなる製作所	尾浜町3-7-4 明和マンション107号	11	セントラルホームこだま	西難波町2-3-10
56	あすなる亭	尾浜町3-15-6	12	セントラルホームかざわ	武庫之荘本町2-8-20

13	セントラルホーム塚口Ⅰ・ホーム塚口Ⅱ	塚口町2-18 ウィンザアベニュー-310、210	83	レミダン西難波	西難波町1-16-5
14	ケアホームろーたす第2ホーム	額田町18-8 カーサイマキタフローラ106号	84	ホームマリア	東難波町5-5-5
15	ケアホームろーたす第6ホーム	額田町18-8 カーサイマキタフローラ206号	85	ホームマリア2番館	崇徳院1-8-1
16	ケアホームろーたす第7ホーム	額田町18-8 カーサイマキタフローラ207号	86	ホームマリア3番館	大庄中通3-81-1
17	ケアホームろーたす第1ホーム	額田町18-8 カーサイマキタフローラ105号	87	ホームマリア4番館	西難波町4-3-23
18	ケアホームろーたす第4ホーム	額田町18-8 カーサイマキタフローラ108号	88	ホームわんこⅠ	南武庫之荘7-10-1
19	ケアホームろーたす第5ホーム	額田町18-8 カーサイマキタフローラ205号	89	ホームわんこⅢ	水堂町1-8-4
20	ケアホームろーたす第8ホーム	額田町18-8 カーサイマキタフローラ208号	90	ホームにゃんこⅣ	南武庫之荘7-6-1-302
21	ケアホームろーたす第9ホーム	額田町13-19	91	ホームにゃんこⅤ	南武庫之荘7-6-1-303
22	ケアホームろーたす第10ホーム	額田町13-3	92	たんぽぽ	東園田町6-49-10
23	ケアホームろーたす第11ホーム	額田町16-20	93	グループホーム ぼう 西難波町	西難波町3-17-5
24	ケアホームろーたす第13ホーム	額田町17-32 イマキタハイズ59-206号	94	グループホーム ぼう 武庫町	武庫町3-8-6
25	ケアホームろーたす第14ホーム	額田町17-32 イマキタハイズ59-208号	95	シェアハウスぼう竹谷町3丁目	竹谷町3-98-6
26	ケアホームろーたす第15ホーム	額田町17-32 イマキタハイズ59-401号	96	シェアハウスぼう武庫之荘	武庫之荘本町3-4-7
27	ケアホームろーたす第16ホーム	額田町13-3	97	シェアハウス ぼう 出屋敷駅前	西桜木町10-1
28	ケアホームろーたす第17ホーム	額田町14-3 カーサベルデ202号、401号、501号	98	Like Me尼崎	琴浦町23
29	ケアホームろーたす第12ホーム	額田町17-32 イマキタハイズ59-201号	99	Like Me尼崎琴浦	琴浦町113
30	ケアホームろーたす第3ホーム	額田町18-8 カーサイマキタフローラ107号	100	Like Me尼崎大庄中通	大庄中通3-31
31	ケアホームろーたす第18ホーム	額田町13-19	101	カランドリエ尼崎	栗山町2-21-44
32	クローバーホーム	東難波町3-21-16	102	カランドリエ尼崎2号館	上ノ島町2-23-14
33	しんわ尼崎ホーム	大庄中通2-23-2	103	カランドリエ尼崎3号館	塚口町6-39-22
34	しんわ武庫元町ホーム	武庫元町2-4-7	104	カランドリエ尼崎4号館	西立花町1-12-32
35	しんわ武庫豊町ホーム	武庫豊町3-14-15-2階	105	PuraVida JR尼崎	久々知西町1-10-3 第5ヨシダビルJR尼崎
36	しんわ武庫豊町第2ホーム	武庫豊町3-14-15-1階	106	aiiai home	西桜木町10-10
37	しんわ崇徳院第1ホーム	崇徳院2-104-10 1階101	107	aiiai home2	西桜木町78
38	しんわ崇徳院第2ホーム	崇徳院2-104-10 1階102	108	aiiai home3	神田南通3-57 3階
39	しんわ崇徳院第3ホーム	崇徳院2-104-10 2階201	109	aiiai home4	神田南通3-57 2階
40	しんわ崇徳院第4ホーム	崇徳院2-104-10 2階202	110	グループホーム START HOUSE	東難波町2-8-28
41	しんわ崇徳院第5ホーム	崇徳院2-104-10 3階302	111	グループホーム START HOUSE塚口本町	塚口本町3-30-15
42	しんわ西長洲ホーム	西長洲町2-2-44 南館	112	グループホームSTART HOUSE東難波町	東難波町4-13-13 トモエマンション202
43	しんわ西長洲第2ホーム	西長洲町2-2-44 北館	113	グループホームSTART HOUSE富松町	富松町2-28-16
44	しんわ名神ホーム	名神町2-15-4 3階	114	まんまる	武庫之荘3-8-4
45	ケアホームぶりば一号館	南武庫之荘11-1-8	115	まんまるⅡ	武庫之荘3-8-4 2F
46	ケアホームぶりば二号館	南武庫之荘12-20-70	116	グループホームアクシズ	西難波町5-3-6
47	尼崎高田住居	高田町2-34-2	117	グループホームルウム	西大物町7-25
48	県営高田住居1・2号棟	高田町4-2-305,402,404,405	118	1stふれいす塚口	上坂部2-14-26
49	県営高田住居3・4号棟	高田町4-3-203,204,305,405	119	グループホームはこぶね	南武庫之荘8-9-13
50	小中島住居	小中島3-12-1-401,402	120	ホームリベルタⅠ&ホームリベルタⅡ	武庫之荘8-14-10
51	シェアハウス 武庫の里	武庫の里1-19-6	121	ホームクラン&ホームクレール	武庫之荘8-13-21
52	シェアハウス 水堂	水堂町1-25-37	122	ケアホーム アンジェール光	武庫元町2-14-3
53	明倫の郷 ケアホーム(西大島)	大庄北4-23-33	123	ケアホーム アンジェール風	武庫元町2-14-3
54	明倫の郷 ケアホーム(東園田)	東園田町2-91-6	124	グループホーム アンジェール空	武庫元町2-14-3
55	しんわ出屋敷ホーム	竹谷町1-16	125	グループホーム アンジェール海	武庫元町2-14-3
56	しんわ出屋敷第2ホーム	竹谷町1-16 1階	126	ホームマリア5番館	武庫之荘8-28-5
57	PuraVida大物Ⅰ	大物町1-5-24 第3ヨシダビル阪神大物 1F	127	しんわ名神第2ホーム	名神町2-15-4 4階
58	PuraVida大物Ⅱ	大物町1-5-24 第3ヨシダビル阪神大物 2F	128	第11・12ごふうホーム	崇徳院3-42-94
59	PuraVida大物Ⅲ	大物町1-5-24 第3ヨシダビル阪神大物 3F	129	Like Me尼崎南初島	南初島町8-67
60	ドリーム今福	今福2-11-38 A, B	130	1stふれいす西難波	西難波町3-6-14-4
61	ドリーム第2今福	今福2-11-38 C, D	131	まーがれっと	戸ノ内町3-27-8
62	ドリーム富松	富松町2-9-17 バインリッチAB 1F	132	ホームわんこⅥ	南武庫之荘7-6-1 レンシェンテ武庫之荘202号室
63	ドリーム第2富松	富松町2-9-17 バインリッチAB 2F	133	1stふれいす長洲西通	長洲西通2-7-29
64	ドリーム第3富松	富松町2-9-15 バインリッチCD 1F	134	ホーム築地	築地5-7-13
65	ドリーム第4富松	富松町2-9-15 バインリッチCD 2F	135	ホーム尾浜	尾浜町3-1-2 県営尾浜団地2号棟201号室
66	ドリーム第5富松	富松町2-478-1 富松ヒルズ101号室	136	グループホーム トワム	南武庫之荘4-14-18 南武庫之荘テラスハウスⅠ
67	ドリーム第6富松	富松町2-478-1 富松ヒルズ102号室	137	1stふれいすセンタープール	道意町4-42-12
68	ごふうホーム	崇徳院2-109-2	138	ぼのハウス・食満	食満3-6-5
69	第2ごふうホーム	浜田町5-38-2	139	ぼのハウス・田能	田能3-22-1
70	第3ごふうホーム	崇徳院3-28-8	140	ホームにゃんこⅦ	南武庫之荘7-6-1 レンシェンテ武庫之荘203号室
71	第4ごふうホーム	浜田町5-36	141	シェアハウス ぼう 南武庫之荘	南武庫之荘1-5-21
72	第5ごふうホーム	浜田町4-68-1	142	ユーカリグループホーム	東難波町5-6-15
73	第7ごふうホーム	崇徳院1-27-1	143	ユーカリグループホームⅡ	長洲中通2-10-1 安本ビル3階3号室
74	第10ごふうホーム	崇徳院3-42-94	144	第13・14ごふうホーム	浜田町2-106
75	第6ごふうホーム	浜田町4-68-1	145	1stふれいす出屋敷	西桜木町12-3
76	第8・9ごふうホーム	崇徳院2-75	146	グループホーム立花(七松町住居)	七松町2-4-1 アベニュー立花501
77	第15ごふうホーム	浜田町4-17	147	グループホーム立花(七松町1R住居)	七松町2-4-1 アベニュー立花201号・207号・302号・307号
78	はらぺこ	食満7-10-17	148	Lara田能1	田能5-7-20 1F
79	ヴィーリール生活支援センターケアホーム	武庫之荘8-13-4-102号	149	Lara田能2	田能5-7-20 2F
80	ほっこり庵	東園田町9-40-5	150	1stふれいす出屋敷Ⅱ	神田南通3-86-4
81	レミダン蓬川	西難波町3-12-17	151	スマリティ武庫川	武庫町3-11-30 ダイバーシティ武庫川416号室
82	レミダン竹谷	竹谷町3-103	152	歩和ん家	尾浜町1-7-9

153	ハビネスヴィレッジ	大物町1-5-10	27	高原クリニックデイサービス	南武庫之荘1-15-5	
154	まかしハウス1	崇徳院2-80-6	28	結の会	猪名寺2-16-2 前畑ハイツ101号	
155	まかしハウス2	御園2-5-27-101	29	みかんの木	西立花町1-10-19	
156	グループホームえにくま	元浜町1-26-30	30	みかんキッズ	猪名寺3-7-2 2F	
157	園田南住居	東園田町9-38 2-203号 2-303号	31	まなび教室	武庫町2-27-8-101	
158	しんわ出屋敷第3ホーム	南竹谷町2-24	32	ぼぶり武庫之荘教室	武庫の里1-20-33 2F	
159	グループホームかなう東園田A棟	東園田町1-61 1F	33	放課後等デイサービスみらい教室南武庫之荘	南武庫之荘4-9-5 グランシャリオ武庫之荘103	
160	グループホームかなう東園田B棟	東園田町1-61 2F	34	放課後等デイサービスみらい教室塚口	上坂部3-11-1	
161	グループホームかなう南初島A棟	南初島町8-29 1F	35	放課後等デイサービスみらい教室	南武庫之荘1-29-23 日興レジデンス103	
162	グループホームかなう南初島B棟	南初島町8-29 2F	36	放課後等デイサービス ウィズ・ユー・尼崎額田	額田町2-31	
163	ふるはうすplus	西難波町6-13-24	37	びすかびすかJR尼崎駅前	潮江1-13-1 アミング潮江アネックス101	
164	1stふれいすSOLARE西難波1F	西難波町3-27-2 1F	38	発達支援教室わかさ武庫之荘北	武庫之荘5-11-4	
165	1stふれいすSOLARE西難波2F	西難波町3-27-2 2F	39	発達支援教室わかさ南武庫之荘	南武庫之荘3-1-17 3F	
166	Pura Vida戸ノ内	戸ノ内町3-27-10	40	発達支援教室わかさ武庫之荘東	栗山町2-2-6	
167	1stふれいす阪神尼崎	西本町3-45	41	はあーとふる	稲葉元町2-6-1-101	
168	1stふれいす南塚口	南塚口町2-13-7	42	MUKーむっくー	武庫之荘東2-14-22 アルカセレンス武庫之荘101	
169	1stふれいす塚口6丁目	塚口町6-33-20	43	就労就学支援型みかん	武庫之荘2-31-10-101	
170	1stふれいす塚口本町	塚口本町2-2-20-5F	44	児童放課後デイサービスらいずわへく	南塚口町2-19-15 2階	
171	1stふれいすJR立花	西立花町1-2-8	45	児童発達支援ともものわ	南武庫之荘4-4-17	
172	グループホームSTART HOUSEサテライト	立花町2-16-13-403	46	児童発達支援・放課後等デイサービスこども通所サービスにじいろ	塚口町2-8-1	
173	グループホームSTART HOUSE塚口本町サテライト	南武庫之荘3-23-1-305	47	児童デイサービスみかん大西	大西町3-2-20 1F北	
174	グループホームSTART HOUSE東難波町サテライト	南武庫之荘3-30-18-210	48	児童デイサービスぶどうの木	昭和通4-131 3F	
175	グループホームSTART HOUSE富松町サテライト	南武庫之荘3-30-18-309	49	児童デイサービスこどもkakeru	玄番北之町37-1	
日中一時支援			12施設	50	児童デイサービス・アニマートあまかさき	立花町4-5-1 ベル・アーバニティ立花II 102
No	名称	所在地	51	さんまるご	浜田町5-52-4	
1	介護センターあおぞら	武庫之荘9-4-10 ルボセ武庫之荘II 101	52	くろーぼー2nd	下坂部4-7-28	
2	日中一時支援 はあーとふる	稲葉元町2-6-1	53	くろーぼー	尾浜町3-29-26	
3	さんぽ支援センター	上坂部3-8-5	54	キッズプレイスとんぼ杭瀬駅前校	杭瀬南新町2-1-9	
4	介護センターあおぞら	武庫之荘9-4-6 サニーハイツ102号	55	キッズプレイスとんぼ セントラル校	杭瀬本町1-18-2	
5	アトリエそら	水堂町1-6-2	56	キッズプレイスとんぼ	杭瀬本町2-15-10 2階	
6	あぜくら福祉会	若王寺1-22-4	57	キッズあみーる塚口	南塚口町3-9-28	
7	J-Plus	開明町2-11 神鋼建設ビル1階	58	おりーぶ武庫之荘	武庫之荘5-24-6 ハイツ北田101	
8	aiaiひろば	玄番北之町26-1 尼崎アーバンコンフォート115号	59	おりーぶSocial	西昆陽1-2-13	
9	短期入所ヴィーリール	武庫元町2-14-3	60	おりーぶSocial	西昆陽1-2-20	
10	あすLabo+	開明町1-52-21 第2コスタビル阪神尼崎2階	61	いるか	東園田町5-93-3	
11	サポートセンターはま風	西難波町2-28-12	62	おりーぶせらびー	西昆陽3-24-7	
12	ジョブハウス・とんぼ	食満5-1-10	63	Ananすまいる	田能3-1-38 アズ・ワンコティ1階	
児童発達支援センター			3施設	64	放課後等デイサービスSPACE	西立花町1-1-9
No	名称	所在地	65	ラバンダー	浜2-5-5 浜タウンハイツ103号	
1	児童発達支援センターかしのき園	大物町1-18-1	66	放課後等デイサービスKID ACADEMY塚口校	塚口町3-38-7 3階	
2	尼崎市立たじかの園	三反田町1-1-1	67	ONE TRY	東七松町1-14-16	
3	尼崎市立あこや学園	三反田町1-1-1	68	児童発達支援えまあぶる	立花町2-23-16-102	
児童発達支援もしくは放課後等デイサービスを行う施設			146施設	69	児童デイサービスみかん稲葉荘	稲葉荘1-4-16
No	名称	所在地	70	児童デイサービスみかん田能	田能4-18-23	
1	放課後等デイサービスひかりのいえ	大西町3-17-24	71	総合支援センターエスポワール尼崎	杭瀬本町2-5-24 プレステージ藤田1階	
2	放課後等デイサービスたんぽぽ塚口店	南塚口町1-13-26 カーサリオ1F	72	こども通所サービスにじいろプラス	南塚口町2-4-23 アラカサビル1階	
3	放課後等デイサービスたんぽぽ 大庄店	大庄北2-22-11-102	73	あまーちforゆう	水堂町3-13-3	
4	放課後等デイサービスたんぽぽ	大庄北2-22-11-103	74	アスロンジュニアグラベル	南塚口町3-11-13 廣榮ビル1階	
5	放課後デイサービス桜の木2号館	次屋2-11-29	75	ONE	七松町2-1-16 ハウゼ七松201	
6	放課後デイサービス桜の木	次屋1-24-17	76	Kid's Tech尼崎	東難波町5-17-23 第一住建尼崎ビル605号	
7	放課後デイサービス綾の夢	南七松町1-14-1	77	Kid's Tech武庫之荘	南武庫之荘2-8-1 ルネ武庫之荘101号室	
8	放課後デイサービスヤシノキ	東難波町3-18-3	78	Kid's Tech玉江橋	昭和通3-90-1 尼崎KRビル401	
9	尼崎児童デイサービスステップ第2	栗山町1-22-30 ハイソコウチ104号	79	KID ACADEMY尼崎校	長洲本通1-13-3	
10	尼崎児童デイサービスステップ	南塚口町1-26-25-101	80	KID ACADEMY塚口校	塚口町1-13-8 サウンド塚口204	
11	宙	次屋3-2-3 シャルム五反田102	81	JobKids尼崎	開明町2-11 神鋼建設ビル204号室	
12	児童発達支援事業所・放課後デイサービスびーす	浜田町2-84 2階	82	Job Kids 尼崎西	開明町2-11 神鋼建設ビル202	
13	児童発達支援事業所つくしこ園	南武庫之荘8-30-5	83	児童発達支援・放課後等デイサービスLumo富松校	富松町3-39-20 クリスタルコート塚口102	
14	発達支援教室わかさ大庄	大庄西町2-17-9	84	児童デイサービス・アニマートつかぐち	塚口町6-19-5 フィオーレ塚口104号室	
15	児童発達支援らふえーる	南武庫之荘1-19-8 ウインドフォア南武庫之荘1階	85	児童デイサービスみかん東難波	東難波町2-14-21	
16	児童発達支援とももの親子教室	武庫之荘5-11-4	86	放課後等デイサービス空サード	東難波町4-7-1	
17	児童発達支援・放課後等デイサービスあまねっこ	東難波町5-29-69 1階	87	児童発達支援・放課後等デイサービスりーべ	塚口本町2-26-26	
18	児童発達支援・放課後等デイサービスLUMO武庫之荘	武庫町1-55-20 喜多ビル201号室	88	キッズあみーるDo	南塚口町3-23-5	
19	児童デイサービスみかん立花第2	南武庫之荘7-11-3 インタシヨ武庫之荘101号	89	ウキウキはなさく東園田教室	東園田町4-162-1 コスモフラット東園田101号室	
20	児童デイサービスみかん猪名寺	猪名寺3-7-2	90	こべルプラス武庫之荘駅前教室	南武庫之荘1-19-8 ウインドフォア武庫之荘3階	
21	児童デイサービスみかん竹谷	北竹谷町3-153-101	91	ONE SKY	七松町1-1-1 立花ジョイタウン408	
22	児童デイサービスみかん杭瀬	杭瀬北新町2-2-22	92	キッズプレイスとんぼプライマリー	今福1-1-29-109	
23	児童デイサービスみかん園田第2	東園田町4-107-3-201	93	ONE RISE	七松町1-8-2 エクセレント102	
24	児童デイサービスみかん園田	東園田町9-6-8	94	児童発達支援・放課後等デイサービスともものびじょん	大庄西町1-9-10 2階	
25	児童デイサービスみかん西難波第2	西難波町6-7-2	95	co・co・ai	大庄中通3-14-2	
26	児童デイサービスみかん塚口	南塚口町1-6-2-201	96	らいずわへくジュニア	水堂町3-1-21-301	

97	すまいるりんく	田能5-7-15-2F	19	地域活動支援センター May	西難波町5-6-14
98	すまいるりんくkids	田能5-7-15-101	20	たつのこ工房	立花町2-6-23 Kハイツ立花北101、102
99	であいHOP	尾浜町2-21-33	21	クレヨンハウス	水堂町2-7-26
100	であいJUMP	七松町3-22-7 入江ハイツ201号室	22	KTH福祉事業所	富松町1-37-10-102
101	なみっこキッズクラブ	東園田町5-93-3	23	地域活動支援センター あいず	東園田町6-121-8 ホビーハイツII-館105
102	てらびあぼけっと尼崎阪急塚口駅前教室	南塚口町1-1-16 エルパラッツフォレスト102号室		幼稚園	19施設
103	ぐるっぽco・co・ai	大庄中通1-71-7	No	名称	所在地
104	びすかびすか炊屋店	次屋2-4-17 アストンヴィラ1階	1	立花幼稚園	栗山町2-26-2
105	アイダージュニア武庫之荘教室	武庫之荘2-27-1	2	明和幼稚園	富松町2-35-46
106	ありすキッズ	東園田町4-26-9 パティオ園田1階	3	母智幼稚園	武庫の里2-11-20
107	児童発達支援とものわ個別療育教室	武庫之荘東2-14-21	4	武庫幼稚園	武庫元町2-25-9
108	エスポワール西難波	西難波町4-6-30 101号室	5	武庫之荘幼稚園	武庫之荘西2-44-35
109	放課後等デイサービスウィズ・ユニー南武庫之荘	南武庫之荘3-31-10	6	武庫東からたち幼稚園	武庫之荘本町1-10-10
110	はあーとふるスポーツクラス	武庫之荘6-13-28	7	武庫からたち幼稚園	武庫之荘5-35-2
111	Liisportstudio尼崎	昭和南通5-92-3 新栄プロパティ昭南通102	8	塚口幼稚園	塚口町2-13-9
112	みらい教室長洲教室	長洲本通1-13-15 アストリアVII102	9	長洲幼稚園	長洲東通3-7-48
113	未就学児童の発達支援所FIVEKEYA	南武庫之荘1-16-3 CLSビル2階	10	竹谷幼稚園	北竹谷町2-36
114	Basic academy Kids	善法寺町28-14	11	大島幼稚園	稲葉荘1-9-25
115	児童発達支援・放課後等デイサービスLUMO金楽寺校	金楽寺町2-18-19 2階	12	常光寺幼稚園	常光寺1-18-10
116	ななつまつトレイン	七松町2-27-20 認定こども園七松幼稚園内	13	小園幼稚園	小中島3-17-3
117	りとるみかん	西立花町3-1-7 グラッドメゾン立花1F	14	慈愛幼稚園	金楽寺町2-30-10
118	発達支援教室わかさ大庄南	大庄西町2-17-10	15	園和北幼稚園	東園田町3-76-1
119	児童発達支援あふいに	武庫之荘本町3-15-20	16	園田幼稚園	口田中1-2-17
120	放課後等デイサービスアンフィニグラン	武庫之荘本町3-15-20	17	園田慈愛幼稚園	食満5-10-40
121	Another school Thyme	富松町1-47-1	18	みのり幼稚園	元浜町2-58
122	児童発達支援ほっと	南塚口町3-10-6 クリスティ南塚口1階	19	たけぞの幼稚園	南武庫之荘1-10-1
123	Kid's TECH cap. 南武庫之荘	南武庫之荘3-25-10 Navi306 1-C号室		幼稚園型認定こども園	8施設
124	ダンディリオン	東園田町6-97-1 時水テラスハウスC号室	No	名称	所在地
125	なごやかな森潮江	潮江4-1-28	1	立花愛の園幼稚園	立花町3-20-27
126	放課後等デイサービスたんぼほ西難波店	西難波町5-13-31	2	武庫愛の園幼稚園	南武庫之荘4-5-23
127	児童発達支援・放課後等デイサービスLUMO園田校	田能4-20-32 キャンパーニユ北園田1階	3	百合学院幼稚園	小中島2-18-1
128	ロペルプラス尼崎園田教室	東園田町8-110-12 東園田21マンション102号室	4	関西国際大学付属 難波愛の園幼稚園	西難波町5-8-33
129	みらい教室立花教室	七松町1-19-20 ロングライフⅢ	5	園田学園女子大学附属園田学園幼稚園	南塚口町1-24-14
130	スタンドバイミー	武庫元町2-17-13 2階	6	めぐみ幼稚園	西立花町2-6-20
131	スタンドバイミーJr	武庫元町2-17-13 1階	7	みこころ幼稚園	武庫之荘3-5-9
132	とれじゃーきつず	南竹谷町2-54 関西メディア株式会社ビル2階	8	からたち幼稚園	東大物町1-5-5
133	アイリーニ崎	大庄北3-27-27-101号		特別支援学校	1施設
134	児童デイサービスぶどうの木武庫之荘	武庫之荘6-26-7大ニビル202	No	名称	所在地
135	であいSTEP	七松町2-5-15ラフォーレ七松105	1	あまよう特別支援学校	東難波町2-14-40
136	放課後等デイサービスおひさま	立花町2-22-1		助産施設	1施設
137	なごやかな森園田	東園田町4-15-1	No	名称	所在地
138	てらびあぼけっと 尼崎阪急塚口駅前第2教室	南塚口町1-1-18 サンバースト2F	1	尼崎医療生協病院	南武庫之荘12-16-1
139	UNISMILE	宮内町1-7-3 TYハイツ101		病院	24施設
140	プレップwithびすか 園田店	東園田町9-15-11 ライラック園田2F	No	名称	所在地
141	放課後等デイサービス プロログ尼崎校	南武庫之荘2-34-12 サンロワール102	1	中馬病院	開明町3-29
142	ぐいんた	北大物町3-1	2	池田病院	塚口町1-18-5
143	Apollo	武庫川町4-18-5 LC武庫川1F 101号室	3	社会医療法人愛仁会尼崎だいもつ病院	東大物町1-1-1
144	虹とみんなの街をつくる館	名神町3-9-24 古川ビル203	4	近藤病院	昭和通4-114
145	虹となかまつくる館	南武庫之荘3-23-18 福田ビル3F	5	医療法人岡田病院	西難波町4-5-18
146	Moluccella Compass	若王寺2-14-8	6	医療法人 尼崎厚生会立花病院	立花町4-3-18
	地域活動支援センター	23施設	7	医療法人 緑清会樋口胃腸病院	昭和通1-17-6
No	名称	所在地	8	安藤病院	東難波町5-19-16
1	宝木尼崎地域活動支援センターⅡ	西川2-35-10 内海ビル3階	9	兵庫県立尼崎総合医療センター	東難波町2-17-77
2	宝木尼崎地域活動支援センターⅢ	西川2-35-10 内海ビル2階	10	はくほう会セントラル病院	東園田町4-23-1
3	尼崎市リハビリ友の会作業所第2作業所	昭和通9-330-2	11	西武庫病院	武庫元町2-4-13
4	尼崎共同作業所「集」本部作業所	食満5-27-9	12	独立行政法人労働者健康安全機構関西西労災病院	稲葉荘3-1-69
5	地域活動支援センターパソコン工房チャレンジ	大庄西町4-9-16	13	社会医療法人 中央会 尼崎中央病院	潮江1-12-1
6	地域活動支援センターはーていえる	東園田町6-121-8-101	14	合志病院	長洲西通1-8-20
7	地域活動支援センターのぞみ福祉作業所	西立花町1-4-10 小西ビル1階	15	神崎病院	浜3-1-10
8	地域活動支援センターのぞみ	西長洲町2-26-12-302	16	医療法人社団兼誠会つかぐち病院	南塚口町6-8-1
9	地域活動支援センターなごみ	東園田町6-47-1-106	17	医療法人社団斐庵会 わした病院	三反田町2-16-18
10	地域活動支援センター わかま	額田町12-11	18	医療法人朗源会 おおくま病院	昭和通2-12-8
11	地域活動支援センター ルフナ	南塚口町2-13-8	19	医療法人 純徳会田中病院	武庫川町2-2
12	地域活動支援センター ボルタ	尾浜町2-32-7	20	医療法人 旭会園田病院	東園田町2-48-7
13	第2作業所こもれび	長洲本通2-2-1-108	21	尼崎新都心病院	潮江1-3-43
14	障害者地域活動支援センター尼崎北	武庫之荘1-19-12	22	尼崎医療生協病院	南武庫之荘12-16-1
15	ほほえみ	西難波町1-17-13 日興マンション1F	23	アイフ病院	東園田町4-101-4
16	ファレ「モナモナ」	食満7-8-3 大本ビル202号	24	社会医療法人 中央会 尼崎中央リハビリテーション病院	南塚口町6-8-22
17	ひまわり第2作業所	稚堂1-1-7		合計	1,322施設
18	地域活動支援センターすまいる	尾浜町3-15-6			

[地震]

状 況	広 報 内 容
発生時の情報	<p>ただ今、〇〇地方に大きな地震がありました。</p> <p>あわてて、外に飛び出すのは危険です。落ちついて行動して下さい。</p> <p>まず、火の始末をして下さい。</p> <p>ガスやストーブなどの火は消して下さい。</p> <p>アイロンやコタツなど電気のスイッチは切して下さい。</p> <p>火の始末はすみましたか。</p> <p>なお、今後の放送に十分注意して下さい。</p>
避難誘導	<p>ただ今、〇〇地方に大きな地震がありました。</p> <p>ただ今の地震により、〇〇地区で火災が発生しました。</p> <p>皆さん、回りの火の始末を至急確かめて下さい。</p> <p>避難できるよう準備して下さい。</p> <p>〇〇地区の皆さん、至急〇〇小学校体育館に避難して下さい。</p> <p>避難する際は次の事に注意して下さい。</p> <p>荷物は必要最小限にして下さい。</p> <p>車を道路に乗り棄てないで下さい。</p> <p>警察官やラジオで放送される交通規制に従って下さい。</p>
被害状況	<p>〇〇地区では、ただ今の地震による火災が発生し、延焼中です。現在、地震のため電気、水道、ガス、電話が各所で分断されています。</p> <p>〇〇地区の皆さんは、冷静に今後の放送を聞いて下さい。</p>
鎮 静	<p>ただ今、〇〇地方に大きな地震がありました。</p> <p>ゆれは、次第におさまってきています。</p> <p>〇〇市の皆さんは、落ちついて行動して下さい。</p> <p>(余震は、今後断発的に発生しますが、心配する必要はありません。今後の放送に十分注意して下さい。)</p>

[津波、浸水]

状 況	広 報 内 容
発生時の情報	<p>ただ今、〇〇地方に大きな地震がありました。</p> <p>震源地はまだわかりませんが、海岸沿いの方は津波を警戒してください。</p> <p>地盤の低い地域では、浸水のおそれもあります。</p> <p>万一に備えて避難の準備をしてください。</p>
津波注意	<p>大阪湾沿いの方は、津波を警戒してください。</p> <p>近くの高台に避難して、气象台が発表する情報を待ってください。气象台の情報は入り次第お伝えします。</p> <p>津波警報で避難している方は、警報が解除されるまで、危険地域に近づかないでください。</p>
避難誘導	<p>ただ今の地震により、〇〇地域一帯は、〇〇川の〇〇付近が決壊し、浸水しています。(浸水のおそれがあります。)</p> <p>〇〇地区の皆さんは、現場の警察官や市の職員、消防職員の指示に従って、安全な場所(〇〇)へ避難してください。</p>

4-9 消防本部・消防署・消防団の編成

<消防本部の編成>

(令和7年4月1日現在)

主任	班名	任務	人員	車種
消防局長	消防主任 消防局次長 総括班 企画管理課長 〔副：財務課長〕	1. 各班との連絡調整に関する こと 2. 食糧、資機材等の調達 及び支給に関すること 3. 燃料等の補給 4. 機動隊との連絡調整 5. 消防車両の整備応急修 理	41 〔派遣・ 入校中〕 を含む	災害支援車
	警防班 〔警防課長〕 (副：救急課長)	1. 災害に対する防御、警 戒 2. 資機材の整備応急修理 3. 避難指示等の広報伝達	39	指揮車 救助工作車 災害支援車 資機材搬送車 空気充填車 救急普及啓発広報車
	情報班 〔消防局部長 (情報指令 課長事取)〕 (副：予防課長)	1. 各種指令その他活動に 関すること 2. 各種情報の収集及び連 絡に関すること	34	査察車

<消防署の編成>

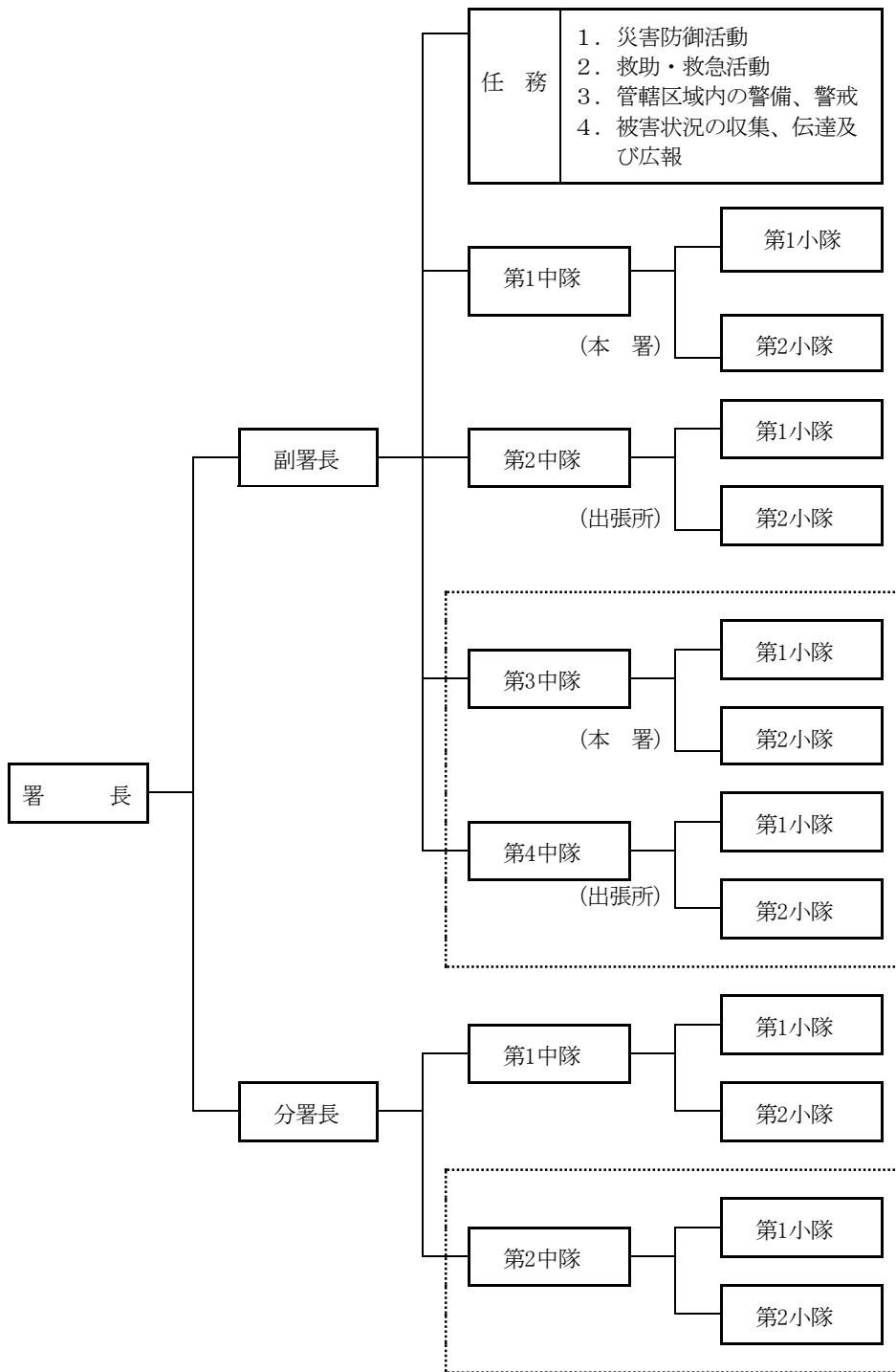

は、増強部隊（非番員）、1小隊は5人とする。なお、上記の編成表は標準的なもので各署の組織、機構により多少の変動がある。

(令和7年4月1日現在)

署 別	区 分	車 種	人 員
中消防署	本 署	指揮車1・救急車2・はしご車1・化学車1 ポンプ車1	47人
	三和分署	タンク車1・ポンプ車1・救急車1	33人
東消防署	本 署	指揮車1・救急車1・化学車1 ポンプ車1・はしご車1	42人
	常光寺 出張所	タンク車1・高発泡車1	22人
西消防署	本 署	指揮車1・救急車1・化学車1・ポンプ車1・はしご車1	40人
	武庫分署	タンク車1・ポンプ車1・救急車1	32人
	大庄出張所	水槽車1・タンク車1	12人
北消防署	本 署	指揮車1・救急車2・はしご車1・タンク車1 ・高発泡車1	48人
	園田分署	タンク車1・ポンプ車1・救急車1	34人
	塚口出張所	タンク車1・救助工作車1・救急車1	34人
計		38台	344人

<消防団の編成>

団 長 1 副団長 6 分団 59 (令和7年4月1日現在)

	分 団	人 員	自動車
本 部	1	19人	1台
中 央	7	92人	7台
小 田	10	110人	10台
大 庄	9	89人	9台
立 花	11	152人	11台
武 庫	11	127人	11台
園 田	10	154人	10台
計	59	744人	59台

消防団の任務

	業 務 内 容
団 長 1 副団長 6 分 団 59	1 各消防隊との緊密な防衛連携 2 中継送水等の相互援助 3 飛火警戒対策 4 人命救助及び避難誘導 5 残火整理の徹底 6 消防長または消防署長の特命による業務

4-10 火災出動計画表

1 通常火災出動

出 動 条 件	出動区分	出動台数	備 考
火災覚知で出動	第1出動	9	救助工作車・救急車
火煙（炎）上昇を認め出動	第2出動	4	
延焼拡大のおそれが大であること	第3出動	3	残留警備車配置転換
大規模な火災となったとき	第4出動	3	残留警備車配置転換

2 中高層建物火災出動

出 動 条 件	出動区分	出動台数	備 考
火災覚知で出動	第1出動	9	はしご車・救助工作車・救急車
火煙（炎）上昇を認め出動	第2出動	4	はしご車
延焼拡大のおそれが大であること	第3出動	2	残留警備車配置転換
大規模な火災となったとき	第4出動	2	残留警備車配置転換

3 危険物火災出動（タンクローリー火災を含む）

出 動 条 件	出動区分	出動台数	備 考
火災覚知で出動	第1出動	12	化学車・高発泡車・はしご車・救急車
火煙（炎）上昇を認め出動	第2出動	3	化学車・残留警備車配置転換
延焼拡大のおそれが大であること	第3出動	2	はしご車・残留警備車配置転換
大規模な火災となったとき	第4出動	1	残留警備車配置転換

4 航空機火災出動（市街地）

出 動 条 件	出動区分	出動台数	備 考
火災覚知で出動	第1出動	17	化学車・はしご車・救助工作車・救急車
火煙（炎）上昇を認め出動	第2出動	5	はしご車・救急車・残留警備車配置転換

5 洞道火災出動

出 動 条 件	出動区分	出動台数	備 考
火災覚知で出動	第1出動	8	化学車・高発泡車・救助工作車
延焼拡大のおそれが大であること	第2出動	4	残留警備車配置転換

6 指定対象物火災出動

(1) 不特定多数の者を収容し、特に人命危険が高い消防対象物において火災が発生した場合、有効な消防活動を遂行するために、個別の出動種別を設け、効率的な防御活動を図る。

(2) 個別の出動種別については次のとおり

ア 指定対象物火災出動 1

イ 指定対象物火災出動 2

ウ 指定対象物火災出動 3

※指定対象物の基準等必要な事項については別に定める。

7 その他災害出動

通常火災出動に準じて災害種別ごとの出動隊を編成し出動する。

4-11 火災警報の標識等

1 標識等

標 識	場 所
吹 流 し	各消防署、各消防分署、各消防出張所及び市役所
標 示 板	各消防署、各消防分署及び各消防出張所
懸 垂 幕	消防局、その他

様 式

○ 吹流し

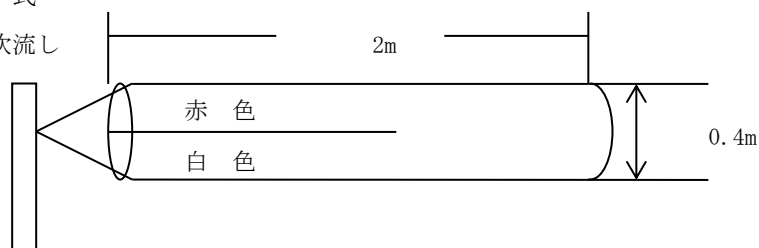

○ 標示板

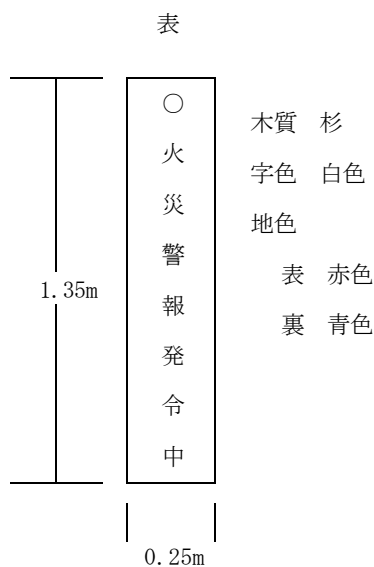

○ 懸垂幕

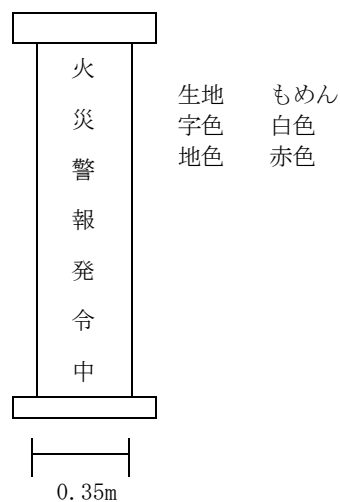

2 サイレンの吹鳴

種 別	方 法
発 令	○ _____ ○ _____ 約30秒 約6秒 約30秒 約30秒間吹鳴し、約6秒間休止し、2回以上繰り返す
解 除	○ _____ ○ _____ 約10秒 約3秒 約1分 約10秒間吹鳴し、約3秒間休止し、約1分間吹鳴し、2回以上繰り返す

4-12 消火薬剤等保有量・製造業者一覧表

1 消火薬剤等保有量

(令和7年4月1日現在)

種 別	高・低発泡兼用界面活性剤	水溶性液体用泡消火薬剤
数 量	4,750 ℓ	4,800 ℓ

低発泡ノズル	泡放水砲・銃 (3000 ℓ以上)	ラインプロ	高発泡機等
20 本	1 門	3 本	2 台

吸収剤
ACライト 477kg 木ライト 1,991ℓ パーライト 1,360ℓ タフネルオイルプロッター 1,072枚

2 消火薬剤の製造業者一覧表

(令和7年4月1日現在)

業 者 名	所 在 地	電話番号	消火剤等種別
ヤマトプロテック(株)大阪支社	大阪市東成区深江北2-1-10	6976-0701	ニュープロフォーム、エアフォーム、アルコフォーム、器具
(株)初田製作所	枚方市招堤田近3-5	(072)856-1281	〃
深田工業(株)関西営業所	大阪市中央区南船場3-2-22 おおきに南船場ビル	6245-6000	〃
ニッタン電子(株)伊丹工場	伊丹市鴻池1-11-20	(072)783-3211	合成エアフォーム原液機器、 処理剤
日星産業(株)大阪支店	大阪市北区野崎町9-8 永楽ニッセイビル	6361-2731	合成エアフォーム原液流出油 処理剤
(株)ネオス	神戸市中央区加納町6-2-1 神戸関電ビル	(078)331-9382	流出油処理剤
三愛石油(株)近畿支店 西日本直売支店近畿オフィス (東日本直売支店東京オフィス)	豊中市新千里西町1-1-4 千里中央ツインビル別館 (東京都品川区東大井5-22-5オプ リ・ユニビル7階)	6871-8500 (03-6864- 1827)	合成エアフォーム原液発泡器

4-13 資機材・医療機関等

1 市（消防機関）保有救急車、救急隊員一覧表 （令和7年4月1日現在）

車名	定員	担架数	隊員	配置先	主要積載器具
中 9	7	3	3	中消防署	無線機、除細動器、患者監視モニター等高度救命資器材
中 99	7	3	3	中消防署	〃
三和 9	7	3	3	中消防署三和分署	〃
東 9	7	3	3	東消防署	〃
西 9	7	3	3	西消防署	〃
武庫 9	7	3	3	西消防署武庫分署	〃
北 9	7	3	3	北消防署	〃
北 99	7	3	3	北消防署	〃
園田 9	7	3	3	北消防署園田分署	〃
塚口 9	7	3	3	北消防署塚口出張所	〃
尼消 9	7	3	3	救急課	〃
尼消 99	7	3	3	救急課	〃
尼消 19 (非常用車両)	7	3		東消防署	〃
尼消 29 (非常用車両)	7	3		西消防署	〃
尼消 39 (非常用車両)	7	3		北消防署	〃
尼消 49 (非常用車両)	7	3		中消防署	〃

2 市内病院のうち、救急車を有する施設 （令和7年4月1日現在）

病院名	台数	担架	備考
県立尼崎総合医療センター	2	2	災害拠点病院、救急告示病院
関西労災病院	1	1	災害対応病院、救急告示病院
安藤病院	1	1	救急告示病院
近藤病院	1	1	〃
尼崎中央病院	1	1	〃
アイワ病院	1	1	〃
立花病院	1	1	〃
はくほう会セントラル病院	1	1	〃
つかぐち病院	1	1	〃
尼崎だいもつ病院	1	1	
尼崎医療生協病院	1	1	

3 収容医療機関

(1) 災害拠点病院

災害拠点病院とは、災害時に医療関係者の派遣や重症患者の受入れ等を中心となって担うもの。

令和7年4月1日現在

病院・診療所名	所在地	診療科目	病床数	電話
県立西宮病院 (救急告示医療機関)	西宮市 六湛寺13-9	内・消内・循内・腎内・血液内・ 外・消外・脳神外・乳外・整・ 小・泌・産婦・眼・耳・リハ・麻・ 病・救・糖内泌内・腫内・形・リ ウ・放診・放治	400	0798-34-5151
兵庫医科大学病院 (救急告示医療機関)	西宮市 武庫川町1-1	内・循内・呼内・消内・血液内・ 内泌代内・糖内・肝胆膵内・ 腎透内・リウ・アル・腫内・精・脳神 外・小・整・呼外・心血外・皮・ 泌・外・消外・乳内泌外・小外・ 形・美・耳・頭頸外・産婦・眼・ 放・放治・麻・歯・歯外・リハ・ 救・べ疼外・臨・病・脳神内	963	0798-45-6111
県立尼崎総合医療センター (救急告示医療機関)	尼崎市 東難波町2-17-77	内・呼内・消内・循内・小循内・ 腎内・脳神内・小脳神内・血液 内・小血腫内・腫内・糖内泌内・ 新内・心療内・緩内・漢内・感 内・小感内・外・頭頸外・呼外・ 消外・心血外・脳神外・小脳神外 乳外・小外・整・形・小形・精・ア ル・小アル・リウ・小・皮・泌・産婦・ 眼・耳・リハ・放診・放治・麻・ 病・救・小救・歯外	730	6480-7000

(2) 災害対応病院

災害対応病院とは、災害拠点病院に準ずる機能を有する医療機関であり、被災者の受入れ及び重症患者等の受入れ等に努めるもの。

令和7年4月1日現在

病院・診療所名	所在地	診療科目	病床数	電話
関西労災病院 (救急告示医療機関)	稲葉荘3-1-69	小・内・消内・外・整・リハ・形・ 心血外・皮・泌・産婦・眼・耳・ 脳神外・循内・放・放治・放診・ 麻・精・脳神内・歯・歯外・消 外・頭頸外・乳外・病・呼外・腫 内	642	6416-1221

(3) 上記以外の医療機関（救急告示医療機関及び二次救急参加医療機関）

救急告示医療機関とは、救急病院等を定める省令（昭和39年厚生省令第8号）に基づき、県知事が認定した医療機関。二次救急参加医療機関とは、休日及び夜間における入院、通院治療を必要とする重症救急患者に対する診療等の機会を確保するため整備された365日診療科目別の病院輪番に参加している医療機関。

令和7年4月1日現在

病院・診療所名	所在地	診療科目	病床数	電話
青木外科整形外科	若王寺1-2-23	リウ・外・整・リハ・放	19	6491-0148
立花病院	立花町4-3-18	内・消内・外・整・リハ・放・脳神外・皮・糖内・泌内・アル・泌	272	6438-3761
尼崎中央病院	潮江1-12-1	内・外・整・眼・耳・皮・リハ・泌・婦・脳神外・放・麻・脳神内・歯・歯外・消内・循内・血液内・呼内・糖内・消外・肛外・乳外・アルリウ内・心血外・病・呼外・心療内・救	216	6499-3045
合志病院	長洲西通1-8-20	内・消内・消外・外・整・リハ・脳神外・リウ・肛外・放・麻	99	6488-1601
おおくま病院	昭和通2-12-8	内・消内・外・泌・整・リハ・肛外・循内・放・消外・呼内・心血外・糖内・外・形	147	6481-1667
尼崎新都心病院	潮江1-3-43	内・消内・循内・糖内・腎内（透）・放・リハ・脳神外・整・外・救	150	6493-1210
近藤病院	昭和通4-114	内・循内・消内・外・整・脳神外・形・美・リウ・眼・リハ・放・小・漢内・神内・泌	99	6411-6181
安藤病院	東難波町5-19-16	内・胃内・胃外・外・整・リハ・脳神外・放・歯・歯外・眼・肛外・消外・麻・循内	153	6482-2922
田中病院	武庫川町2-2	内・皮・外・整・リハ・放・泌	131	6416-6931
アイワ病院	東園田町4-101-4	内・外・整	46	6499-0888
はくほう会セントラル病院	東園田町4-23-1	内・外・整・リハ・循内・脳神外・放・神内・麻・心血外・肛外・消外・救・皮・泌	254	4960-6800
つかぐち病院	南塚口町6-8-1	内・整・リハ・放・外・皮・形・消内・循内・心血外・呼内	152	6429-1463
尼崎医療生協病院※	南武庫之荘12-16-1	小・内・呼内・消内・消外・循内・外・整・リハ・脳神外・産婦・皮・泌・肛外・アル・放・心療内・精・麻・リウ・糖代内	199	6436-1701

※ 二次救急参加医療機関にのみ該当

(4) 災害拠点精神科病院

災害拠点精神科病院とは、災害時における精神医療体制を強化するために県が指定するもの。

令和7年4月1日現在

病院・診療所名	所在地	病床数	電話
県立ひょうごこころの医療センター	神戸市北区山田町上谷上字登り尾3-1	462	078-581-1013
社会医療法人恵風会高岡病院	姫路市西今宿5-3-8	463	079-293-3315
医療法人山西会宝塚三田病院	三田市西山2-22-10	681	079-563-4871

4-14 救助用機械器具現況表

令和7年4月1日現在

機 種 別		署 属 別	合 計	消 防 局	中 署		東 署		西 署			北 署		
					本署	三和	本署	常光寺	本署	武庫	大庄	本署	園田	塚口
高度救助用器具	画像探索機	1	1											
	地中音響探知機	1	1											
	熱画像直視装置	13	2	1	1	1	1	1	1	1	1	1	2	
	夜間用暗視装置	1	1											
	地震警報器	1	1											
一般救助用器具	かぎ付はしご	6	1	1		1		1				1		1
	三連はしご	16	1	2	1	2	1	2	1	1	2	1	2	
	その他のはしご	26	1	3	3	3	2	3	2	2	3	2	2	
	空気式救助マット	2	1											1
	救命索発射銃	2	1											1
	救助用縛帯等	21	5		6	2		2						6
	平担架	1	1											
重量物排除用器具	油圧ジャッキ	44	8	3	2	8	1	5	2	2	2	3	8	
	油圧スプレッダー	5	1			2		1					1	
	可搬ウィンチ	5	4										1	
	マンホール救助器具	2	1											
	マット型空気ジャッキ式	4	2										2	
	大型油圧スプレッダー	2	1										1	
	救助用支柱器具	1	1										1	
	救助用簡易起重機	1	1											
切断用器具	油圧切断機	2	1										1	
	エンジンカッター	2	1										1	
	ガス溶断器	2	1										1	
	チェーンソー	2	1										1	
	鉄線カッター	44	1	5	2	6	4	5	3	3	5	5	5	
	空気鋸	3	1		1								1	
	大型油圧切断器	2	1										1	
	空気切断機	4	2										2	
	コンクリート・鉄筋切断用チェーンソー	1	1											
破壊用器具	万能斧	59	7	7	5	5	5	7	5	6	3	4	5	
	ハンマー	45	1	4	4	5	3	5	4	6	6	4	3	
	携帯用コンクリート破壊器具	4	1			1		1					1	
	削岩機	2	1										1	
	ハンマドリル	2	1										1	
検知・測定用器具	生物剤検知器	3	3											
	可燃性ガス測定器	0												
	有毒ガス測定器	2	2											
	酸素濃度測定器	1											1	
	放射線測定器	13	12										1	
	個人用線量計	40	35										5	
	複合ガス測定器	23	4	2	2	2	2	2	2	1	2	2	2	

呼吸保護用器具	空 気 呼 吸 器	106	27	9	7	9	7	9	7	6	9	7	9
	簡 易 呼 吸 器												
	送 排 風 機	13	1	1	1	1	2	1	1	1	2	1	1
	エ ア ラ イ ン マ ス ク	2	2										
隊員保護用器具	耐 電 手 袋	57	5	6	4	8	7	6	5	3	3	3	7
	携 帯 警 報 機	106	27	9	7	9	7	9	7	6	9	7	9
	防 毒 マ ス ク	16	10										6
	化 学 防 護 服	131	114			9		7					1
	陽 圧 式 化 学 防 護 服	13	8										5
	耐 熱 服	4				2		2					
	放 射 線 防 護 服	4	2										2
	耐 電 衣	20	4	3		3		3			3		4
耐 電 長 靴	20	4	3		3		3			3		4	
検索用器具	簡 易 画 像 探 査 機	2	1										1
除染用器具	除 染 シ ャ ワ ー	3	3										
	除 染 剤 散 布 器	2	2										
水難救助用器具	潜 水 器 具	59			59								
	救 命 胴 衣	116	14	13	18	10	7	7	10	4	13	10	10
	救 命 浮 環	42	4	4	7	4	2	5	4	2	3	3	4
	救 命 ボ ー ト	5	2		3								
	船 外 機	2			2								
	水 中 投 光 器	11	2		9								
	浮 標	8			8								
山岳救助用器具	登 山 器 具 一 式	4	1			1		1					1
	バ ス ケ ッ ト 型 担 架	2	1										1
その他の救助用器具	投 光 器	30	3	3	2	5	2	3	2	3	4	2	1
	携 帯 投 光 器	90	9	9	6	9	7	9	8	5	9	7	12
	携 帯 拡 声 器	46	5	4	5	3	4	3	4	4	7	4	3
	応 急 処 置 用 セ ッ ト	1	1										
	ロ ー プ 登 降 機												
	発 電 機	33	4	2	2	5	2	4	2	3	4	2	3
	緩 降 機	1	1										

4-15 交通機関一覧表

令和7年7月1日現在

名 称	業務内容	所 在 地	連 絡 先	電話番号
西日本旅客鉄道 株式会社	第1種・ 第2種鉄道 事業	大阪市淀川区宮原4-3-9	JR西日本 施設指令 尼崎駅 立花駅	6376-6190
		潮江 1-1-1		6495-1147
		立花町 1-1-1		070-2274-2542
阪神電気鉄道 株式会社	第1種・ 第2種・ 第3種鉄道 事業	大阪市福島区海老江 1-1-24	運輸部運転課 (夜) 運転指令所	6457-2261 6489-2047
		東御園町 93		阪神尼崎駅
阪神バス株式会社	乗合バス 事業	大庄川田町 108-1	総務部	6416-1351
阪急電鉄 株式会社	第1種・ 第2種鉄道 事業	大阪市北区芝田1-16-1	運輸部 運転担当	6373-5207
		塚口本町 1-1	阪急塚口駅	(0798) 63-8189 (西宮北口駅長室)
阪急バス 株式会社	乗合バス 事業	豊中市岡上の町1-1-16	安全管理課	6152-5139
		伊丹市南町 3-1-3	伊丹営業所	(0727) 78-0141

※尼崎市災害対策本部

}	総括部総括班 06-6489-6165 [災害対策本部室 06-6489-6012, 6013, 6823] 消防部情報班 06-6481-0119
---	--

< 阪神バス（尼崎市内線）の配置状況 >

- (1) 塚口営業所 96台（委託を含む）
- (2) 武庫営業所 40台

4-16 災害時における道路の通行の禁止又は制限の実施要綱

災害時における道路の通行の禁止又は制限の実施要綱

(目 的)

第1条 この要綱は、災害時における道路交通の危険防止を図るため、道路法第46条の規定により、道路の通行禁止又は制限（以下「交通規制」という。）を実施するに必要な事項を定めるものとする。

(適用の範囲)

第2条 この要綱は、尼崎市長が管理する道路において、災害時に交通の危険が発生すると認められる場合に限り適用するものとする。

(パトロールの強化)

第3条 災害時には、パトロールを強化して、事態に即した措置を行うものとする。

(交通規制)

第4条 市長は、災害時に交通の危険が生ずると認められる場合には、直ちに所轄警察署長と協議のうえ必要な交通規制を行うものとする。

(交通規制の通知)

第5条 市長は、交通規制を行ったときは、道路法第95条の2の規定により通知しなければならない。

2 前項に定めるもののほか、関係道路管理者、その他関係先に対して交通規制の内容を通知するとともに、関係警察署長に対する通知を所轄署長に依頼する。

(道路標識の設置)

第6条 市長は、交通規制を行ったときは、道路法第47条の5に規定する道路標識を設置しなければならない。

(情報の収集及び交換)

第7条 市長は、所轄警察署長と協力して交通規制に関する情報の収集及び交換に努めなければならない。

(情報担当者の指定)

第8条 市長は、あらかじめ情報担当者を指定し、気象及び道路状況の情報収集に努めなければならない。

(広 報)

第9条 市長は、交通規制を行ったときは、報道機関その他を通じて広報に努めるものとする。

(規制解除)

第10条 市長は、交通規制の必要がなくなると認めたときは、所轄警察署長と協議のうえ、直ちに当該規制を解除するものとする。

2 前項の規定により交通規制を解除したときは、第5条及び前項の規定に準じて通知及び広報を行うものとする。

付 則

この要綱は、昭和44年9月1日から施行する。

付 則

この要綱は、平成25年9月2日から施行する。

4-17 尼崎市防災センターの概要と機能

防災センターは、市民の防災意識の高揚を図るとともに、災害時における災害活動の拠点となるものであり、その概要及び機能については、次のとおりである。

なお、防災センターで備蓄している災害備蓄の品目・数量については、資料Ⅰ（3-16 備蓄状況）を参照。

1 尼崎市防災センター

(1) 概 要

所在地	尼崎市昭和通2丁目6番75号		
構造	鉄骨鉄筋コンクリート造 地上5階建		
敷地面積	3,402.48平方メートル		
面積	建面積	1,393.08平方メートル	
	延床面積	4,753.28平方メートル	

(2) 建物内の施設

ア 市民防災教育部門

[1階]

(7) 防災展示ホール

体験型の起震装置をはじめ、防火防災普及啓発用の模型などを展示

[2階]

(イ) 防災実験室

家庭内における危険物の引火爆発などを実験し、体験教育をすることができる設備を備えている。

(ウ) 会議室1

防災コミュニティ活動用会議室

[3階]

(エ) 多目的ホール

防災に対する講演、研修会及び救急法実技指導が行えるよう設備を備えている。

(オ) 会議室

災害状況によって災害対策本部設置の設備を備えている。

イ 防災活動部門

食料品・生活用品等の災害備蓄を備えている。

(3) 機 能

ア 平常時の機能

(7) 一般市民を対象とした防災教育物品の展示及び防災教育の実施。

(イ) 防災リーダーや防災関係者に対する専門的な防災教育の実施。

(ウ) 自主的な防災活動やコミュニティ活動を通じて防災体制づくりの強化を図るため、防災に関する講演・研修・指導を実施。

イ 災害時の機能

(7) 災害情報処理システムのオンライン化により収集する消防・救急・救助活動にかかる基本情報をもとに災害種別・規模ごとの消防活動隊の自動編成及び指令を行う。

(イ) 災害情報、気象情報、支援情報のオンライン化により各種情報を収集し、防災関係機関相互

- の情報連絡網を活用した体制をとるとともに、市民への情報伝達を迅速、的確にする。
- (㊦) 電力供給源の途絶においても自家発電設備による各種情報の通信連絡網を確保する。
 - (㊧) 防災センターを通過する避難者に対して情報を提供し、負傷者に対して応急手当等を実施し、的確に避難できるよう指示を与えるとともに備蓄品の給与等、市災害対策本部と一体となった活動を行う。
 - (㊨) 災害の状況等により災害対策本部を設置することができる機能も備えている。

2 尼崎市北部防災センター

(1) 概要

所在地	尼崎市上ノ島町3丁目2番1号
構造	鉄筋コンクリート造 地上4階建
敷地面積	1,890.9平方メートル
面積	建面積 748.3平方メートル 延床面積 2,408.6平方メートル

(2) 建物内の施設

ア 市民防災教育部門

[1階]

(㊦) 防災展示ホール

防火防災普及啓発用の模型などを展示

[4階]

(イ) 多目的ホール

防災に関する講演、研修会及び救急法実技指導が行えるよう設備を備えている。

イ 防災活動部門

食料品・生活用品等の災害備蓄を備えている。

(3) 機能

ア 平常時の機能

(㊦) 一般市民を対象とした防災教育物品の展示及び防災教育の実施。

(イ) 防災リーダーや防災関係者に対する専門的な防災教育の実施。

(㊦) 自主的な防災活動やコミュニティ活動を通じて防災体制づくりの強化を図るため、防災に関する講演・研修・指導を実施。

イ 災害時の機能

防災センターを通過する避難者に対して情報を提供し、負傷者に対して応急手当等を実施し、的確に避難できるよう指示を与えるとともに備蓄品の給与等、市災害対策本部と一体となった活動を行う。

4-18 市有車両一覧表

※車両更新、廃車等は申請が必要

令和7年4月1日現在

所 属	車 名	年式	登録番号	緊急 通行車 両事 前届出 ※	仕様等										車種						その他 最大 乗用 可能 人数 (運 転手 込み)		
					トランスミッション		燃料					装備			軽 自 動 車	軽 自 動 車 以 外	乗 用 車	ト ラ ク ク	バ ン	バ ス		特 殊 ・ 特 種	
					M T 車	A T 車	ガ ソ リ ン	電 気	天 然 ガ ス	ハ イ ブ リ ツ ト	デ イ ー ゼ ル 車	水 素	無 線	拡 声 器									
危機管理安全局危機管理安全部 災害対策課	特殊 スズキ	17	800寸7251	○			○	○													○	7	
危機管理安全局危機管理安全部 消費生活センター・計量担当	軽貨バン ダイハツ	25	480て2490				○	○							○	○							4
危機管理安全局危機管理安全部 生活安全課	軽貨バン ダイハツ	21	480さ7368	○			○	○							○	○							4
危機管理安全局危機管理安全部 生活安全課	普通乗用 マーチ	24	503ね1466				○	○							○		○						5
総合政策局 中央地域振興センター	軽貨バン 三菱	R5	480も2014				○								○	○							4
総合政策局 小田地域振興センター	軽貨バン 三菱	R5	480も1963	○			○		○						○	○							4
総合政策局 大庄地域振興センター	軽貨バン ホンダ	16	480あ4091	○			○	○							○	○							4
総合政策局 大庄地域振興センター	軽貨バン 三菱	R5	480も2186				○		○						○	○							4
総合政策局 立花地域振興センター	軽貨バン ダイハツ	R3	480み4025				○	○							○	○							4
総合政策局 立花地域振興センター	軽貨バン 三菱	R5	480も2015				○		○						○	○							4
総合政策局 武庫地域振興センター	軽貨バン ダイハツ	17	480う441	○			○	○							○	○							4
総合政策局 武庫地域振興センター	軽貨バン 三菱	R5	480も2187	○			○		○						○	○							4
総合政策局 園田地域振興センター	軽貨バン	25	480と3783	○			○	○							○	○							4
総合政策局 園田地域振興センター	軽貨バン	R5	480も1962				○		○						○	○							4
総合政策局 園田地域振興センター	軽貨バン ホンダ	8	41め144	○			○	○							○	○							4
資産統括局資産経営部 公有財産課	軽貨バン ダイハツ	21	480す6077				○			○					○								4
資産統括局技術監理部 技術監理課	軽貨バン ダイハツ	R1	480ふ7909				○	○							○								4
資産統括局技術監理部 技術監理課	軽貨バン 三菱	R5	480も2244				○		○						○								4
資産統括局技術監理部 建築課	軽貨バン ダイハツ	R1	480ふ7037				○	○							○								4
資産統括局技術監理部 建築課	軽貨バン ダイハツ	R3	480み9058	○			○	○							○								4
資産統括局技術監理部 設備・予防保全担当	軽貨バン ダイハツ	27	480に7568				○	○							○								4
資産統括局技術監理部 設備・予防保全担当	軽貨バン ダイハツ	29	480の5940				○	○							○								4
資産統括局技術監理部 庁舎管理課	軽貨トラック ダイハツ	29	480の8965				○	○							○								2
資産統括局技術監理部 庁舎管理課	軽貨バン ダイハツ	21	480さ571				○	○							○								4
資産統括局技術監理部 庁舎管理課	軽貨バン ダイハツ	21	480さ572				○	○							○								4
資産統括局技術監理部 庁舎管理課	軽貨バン ダイハツ	24	480つ2404	○			○	○							○								4
資産統括局技術監理部 庁舎管理課	軽貨バン ダイハツ	27	480ぬ1601				○	○							○								4
資産統括局技術監理部 庁舎管理課	軽貨バン ダイハツ	28	480ぬ8362				○	○							○								4
資産統括局技術監理部 庁舎管理課	軽貨バン ダイハツ	30	480ひ2323				○	○							○								4
資産統括局技術監理部 庁舎管理課	軽貨バン ダイハツ	30	480ひ2325				○	○							○								4

所 属	車 名	年式	登録番号	緊急 通行車 両事 前届出※	仕様等									車種						その他 (最大 乗用 可能 人数 の 手 込 み)						
					リ ー ス 車	トランスミッション		燃料					装備		軽 自 動 車	軽 自 動 車 以 外	乗 用 車	ト ラ ク ク	バ ン		バ ス	特 殊 ・ 特 種				
						M T 車	A T 車	ガ ソ リ ン	電 気	天 然 ガ ス	ハ イ ブ リ ッ ト	デ ィ ー ゼ ル 車	水 素	無 線									拡 声 器			
資産統括局技術監理部 庁舎管理課	軽貨バン ダイハツ	31	480U9672				○	○							○										4	
資産統括局技術監理部 庁舎管理課	軽貨バン ダイハツ	R2	480ま4526				○	○							○											4
資産統括局技術監理部 庁舎管理課	軽貨バン 三菱	R5	480も2379				○		○						○											4
資産統括局技術監理部 庁舎管理課	軽貨バン 三菱	R5	480も2381				○		○						○											4
資産統括局技術監理部 庁舎管理課	軽乗用ワゴン 三菱	R5	582め7348				○		○						○											4
資産統括局技術監理部 庁舎管理課	軽乗用ワゴン 三菱	R5	582め8223				○		○						○											4
資産統括局技術監理部 庁舎管理課	軽乗用ワゴン 三菱	R5	582め9098				○		○						○											4
資産統括局技術監理部 庁舎管理課	小型トラック トヨタ	9	46に65	○		○											○									6
資産統括局技術監理部 庁舎管理課	小貨バン トヨタ	13	400に8857				○	○											○							6
資産統括局技術監理部 庁舎管理課	小貨バン ニッサンキャラバン	R6	400み6404				○	○											○							6
資産統括局技術監理部 庁舎管理課	超小型モビリティC ⁺ pod	4	581わ2627		○		○		○						○											2
資産統括局技術監理部 庁舎管理課	超小型モビリティC ⁺ pod	4	581わ2628		○		○		○						○											2
資産統括局技術監理部 庁舎管理課	バ ス リエッセII	19	200さ1415	○		○														○						26
資産統括局技術監理部 庁舎管理課	普通乗用 クラウン	17	301ぬ5210		○		○		○										○							5
資産統括局技術監理部 庁舎管理課	普通乗用 スバルソルテラ	R5	304の4985		○		○		○										○							5
資産統括局技術監理部 庁舎管理課	普通乗用 トヨタミライ	27	302ゆ3791				○						○						○							4
資産統括局技術監理部 庁舎管理課	普通乗用 ニッサンセレナ	R7	304む 465		○		○				○								○							7
資産統括局技術監理部 庁舎管理課	普通乗用 ホンダステップワゴン	R6	304ほ8646		○		○				○								○							8
資産統括局税務管理部 資産税課	軽貨バン ダイハツ	30	480U1495				○	○							○											4
資産統括局税務管理部 納税課	軽貨バン ダイハツ	R3	480み7696		○		○	○							○											4
福祉局福祉部 介護保険事業担当	軽貨バン スズキ	17	480あ8889	○			○	○							○											4
福祉局福祉部 法人指導課	軽貨バン ダイハツ	R3	480み5720				○	○							○											4
福祉局北部保健福祉センター 北部保健福祉管理課	軽貨バン スズキ	R4	480め1988				○	○							○											4
福祉局北部保健福祉センター 北部保健福祉管理課	軽貨バン ダイハツ	29	480ほ3793	○			○	○							○											4
福祉局南部保健福祉センター 南部保健福祉管理課	軽貨バン ダイハツ	29	480ほ3794	○			○	○							○											4
福祉局南部保健福祉センター 南部保健福祉管理課	軽貨バン ダイハツ	30	480ひ7688	○			○	○							○											4
保健局保健所 保健企画課	特殊 トヨタ	12	800さ5996	○			○	○													○					8
保健局保健所 保健企画課	小型貨物 トヨタ	R3	400ほ7491				○	○							○					○						6
保健局保健所 保健企画課	軽貨バン スズキ	R2	480ほ3695		○		○	○							○											4
保健局保健所 疾病対策課	軽貨バン ホンダ	8	41や2099	○			○	○							○					○						4

所 属	車 名	年式	登録番号	緊急 通行車 両事前 届出※	仕様等									車種						その他 (最大乗 用可能 人数)		
					リ ー ス 車	トランスミッション		燃料					装備		軽 自 動 車	軽 自 動 車 以 外	乗 用 車	ト ラ ク ク	バ ン		バ ス	特 殊 ・ 特 種
						M T 車	A T 車	ガ ソ リ ン	電 気	天 然 ガ ス	ハ イ ブ リ ッ ト	デ ィ ー ゼ ル 車	水 素	無 線								
経済環境局環境部 業務課	CNG 普特塵芥車 いすゞ	R5	830f51			○				○									○	3		
経済環境局環境部 業務課	CNG 普特塵芥車 いすゞ	R5	830も50			○				○									○	3		
経済環境局環境部 業務課	CNG 普特塵芥車 いすゞ	R5	830も52		○	○				○									○	3		
経済環境局環境部 業務課	軽貨バン 三菱	25	480て7313				○	○							○					4		
経済環境局環境部 業務課	軽貨バン ダイハツ	26	480な8155				○	○							○					4		
経済環境局環境部 業務課	軽貨バン ダイハツ	R1	480ふ7041				○	○							○					4		
経済環境局環境部 業務課	軽ダンプ トヨタ	21	401ひ2			○		○								○				3		
経済環境局環境部 業務課	小貨ダンプ ダイハツ	R5	484あ7		○		○	○							○		○			2		
経済環境局環境部 業務課	小貨ダンプ ダイハツ	R5	484い6		○		○	○							○		○			2		
経済環境局環境部 業務課	普特塵芥車 いすゞ	24	830た61			○						○							○	3		
経済環境局環境部 業務課	普特塵芥車 いすゞ	24	830つ62			○						○							○	3		
経済環境局環境部 業務課	普特塵芥車 いすゞ	24	830と64			○						○							○	3		
経済環境局環境部 業務課	普特塵芥車 いすゞ	24	830ら60			○						○							○	3		
経済環境局環境部 業務課	普貨ダンプ 日野	1	812た1		○		○									○				3		
経済環境局環境部 業務課	普特塵芥車 日野	1	830は14		○		○					○							○	3		
経済環境局環境部 業務課	普特塵芥車 日野	1	830も15		○		○					○							○	3		
経済環境局環境部 業務課	普特塵芥車 日野	1	830ゆ16		○		○					○							○	3		
経済環境局環境部 業務課	普特塵芥車 日野	1	830る12		○		○					○							○	3		
経済環境局環境部 業務課	普特塵芥車 日野	1	830ろ17		○		○					○							○	3		
経済環境局環境部 業務課	普特塵芥車 日野	1	831と13		○		○					○							○	3		
経済環境局環境部 業務課	普特塵芥車 日野	1	832も11		○		○					○							○	3		
経済環境局環境部 業務課	CNG 普特塵芥車 いすゞ	2	830た40		○		○			○									○	3		
経済環境局環境部 業務課	CNG 普特塵芥車 いすゞ	2	830た43		○		○			○									○	3		
経済環境局環境部 業務課	CNG 普特塵芥車 いすゞ	2	830て41		○		○			○									○	3		
経済環境局環境部 業務課	普特塵芥車 日野	2	830ひ19		○		○					○							○	3		
経済環境局環境部 業務課	普特塵芥車 日野	2	830ま20		○		○					○							○	3		
経済環境局環境部 業務課	普特塵芥車 日野	2	830め26		○		○					○							○	3		
経済環境局環境部 業務課	普特塵芥車 日野	2	830も27		○		○					○							○	3		
経済環境局環境部 業務課	普特塵芥車 日野	2	830や25		○		○					○							○	3		
経済環境局環境部 業務課	普特塵芥車 日野	2	831す24		○		○					○							○	3		

所 属	車 名	年式	登録番号	緊急 通行車 両事 前届出※	仕様等									車種						その他 (運転手 込み) 最大 乗用 可能 人数		
					リ ー ス 車	トランスミッション		燃料					装備		軽 自 動 車	軽 自 動 車 以 外	乗 用 車	ト ラ ク ク	バ ン		バ ス	特 殊 ・ 特 種
						M T 車	A T 車	ガ ソ リ ン	電 気	天 然 ガ ス	ハ イ ブ リ ッ ト	デ ィ ー ゼ ル 車	水 素	無 線								
経済環境局環境部 業務課	普特塵芥車 日野	2	831せ23		○		○					○								○	3	
経済環境局環境部 業務課	普特塵芥車 日野	2	831の21		○		○					○								○	3	
経済環境局環境部 業務課	普特塵芥車 日野	2	832さ22		○		○					○								○	3	
経済環境局環境部 業務課	普特塵芥車 日野	2	832す18		○		○					○								○	3	
経済環境局環境部 クリーンセンター	軽貨バン	27	480に8233				○						○								4	
経済環境局環境部 クリーンセンター	軽貨バン ダイハツ	8	41も7778	○			○						○								4	
都市整備局 企画管理課	小型乗用	24	503ね1466	○			○								○						5	
都市整備局都市計画部 都市計画課	軽貨バン ダイハツ	26	480に75	○			○						○					○			4	
都市整備局都市計画部 開発指導課	軽貨バン ダイハツ	28	480ね3375	○			○						○					○			4	
都市整備局都市計画部 開発指導課	軽貨バン ダイハツ	R1	480ほ864	○			○						○					○			4	
都市整備局都市計画部 建築指導課	軽貨バン ダイハツ	28	480ね2923	○			○						○					○			4	
都市整備局住宅部 空家対策担当	軽貨バン ダイハツ	R3	480み3051				○						○					○			4	
都市整備局住宅部 住宅整備担当	軽貨バン	R3	480み2530		○		○						○					○			4	
都市整備局住宅部 住宅整備担当	軽貨バン ダイハツ	30	480ひ32-87				○						○					○			4	
都市整備局住宅部 住宅管理担当	軽貨バン ダイハツ	21	480む5627	○			○			○			○					○			4	
都市整備局土木部 道路課	軽貨バン スズキ	R4	480む7456	○			○						○					○			4	
都市整備局土木部 道路課	軽貨バン ダイハツ	25	480と3783	○			○						○					○			4	
都市整備局土木部 道路課	軽貨バン ダイハツ	30	480ひ3288	○			○						○					○			4	
都市整備局土木部 道路課	軽貨バン ダイハツ	R2	480ま207	○			○						○					○			4	
都市整備局土木部 道路課	軽貨バン ダイハツ	R3	480み8174	○			○						○					○			4	
都市整備局土木部 道路課	特殊 スズキ	17	800す7250	○			○						○							○	7	
都市整備局土木部 道路整備担当	軽貨バン ダイハツ	21	480す1684	○			○						○					○			4	
都市整備局土木部 道路整備担当	軽貨バン ダイハツ	R3	480み3052	○			○						○					○			4	
都市整備局土木部 道路整備担当	軽貨バン ホンダ	18	480え9126	○			○						○					○			4	
都市整備局土木部 道路維持担当	軽貨トラック ダイハツ	18	480え2900	○			○						○				○				2	
都市整備局土木部 道路維持担当	軽貨トラック ダイハツ	19	480き773	○			○						○				○				2	
都市整備局土木部 道路維持担当	軽貨バン	25	480て8175				○						○					○			4	
都市整備局土木部 道路維持担当	軽貨バン	27	480こ2983				○						○					○			4	
都市整備局土木部 道路維持担当	軽貨バン	27	480ぬ72				○						○					○			4	
都市整備局土木部 道路維持担当	軽貨バン	28	480ね4364				○						○					○			4	

所 属	車 名	年式	登録番号	緊急 通行車 両事 前届出※	仕様等										車種						その他 (運転手 込み) 最大 乗用 可能 人数			
					リ ー ス 車	トランスミッション		燃料						装備		軽 自 動 車	軽 自 動 車 以 外	乗 用 車	ト ラ ク ク	バ ン		バ ス	特 殊 ・ 特 種	
						M T 車	A T 車	ガ ソ リ ン	電 気	天 然 ガ ス	ハ イ ブ リ ッ ト	デ ィ ー ゼ ル 車	水 素	無 線	拡 声 器									
都市整備局土木部 道路維持担当	軽貨バン ホンダ	8	41め695	○		○	○								○			○					4	
都市整備局土木部 道路維持担当	特殊	24	800せ9924	○		○						○		○								○		5
都市整備局土木部 道路維持担当	特殊 いすゞ	16	800す5413	○	○							○		○								○		2
都市整備局土木部 道路維持担当	特殊 ホンダ	17	800す7432	○	○		○							○								○		4
都市整備局土木部 河港課	軽貨バン ダイハツ	21	480す5612	○		○	○								○						○			4
都市整備局土木部 河港課	軽貨バン ダイハツ	28	480ね4548	○		○	○								○						○			4
都市整備局土木部 河港課	軽貨バン ダイハツ	28	480ね4930			○	○								○						○			4
都市整備局土木部 公園維持課	軽貨バン ダイハツ	13	43く639	○		○	○								○						○			4
都市整備局土木部 公園維持課	軽貨バン ダイハツ	25	480と1369	○		○	○								○						○			4
都市整備局土木部 公園維持課	軽貨バン ダイハツ	28	480ね3605	○		○	○								○						○			4
都市整備局土木部 公園維持課	軽貨バン ダイハツ	28	480ね3606	○		○	○								○						○			4
都市整備局土木部 公園維持課	軽貨バン 三菱	25	480て9115	○		○	○								○						○			4
都市整備局土木部 公園維持課	小型貨物 三菱	18	400と8609	○	○							○				○		○						6
都市整備局土木部 公園維持課	小型貨物 三菱	18	400と8647	○	○							○				○		○						6
都市整備局土木部 公園維持課	特殊 いすゞ	12	830す34	○	○							○										○		3
公営企業局 企画管理課	軽貨バン	27	480こ7630	○	○	○	○							○	○									4
公営企業局 企画管理課	軽貨バン	R3	480む1200	○	○	○	○							○	○	○								4
公営企業局 財務課	軽貨バン	R6	480や71-44	○	○	○		○							○	○								4
公営企業局 財務課	普通乗用	R3	504み3192	○	○	○	○										○							8
公営企業局上下水道部 水道計画課	軽貨バン	R4	480め2363	○	○	○	○								○	○								4
公営企業局上下水道部 水道建設課	軽貨バン	R4	480む2361	○	○	○	○								○	○	○							4
公営企業局上下水道部 水道建設課	軽貨バン	R4	480め2358	○	○	○	○								○	○	○							4
公営企業局上下水道部 水道建設課	軽貨バン	R4	480め2361	○	○	○	○								○	○	○							4
公営企業局上下水道部 水道建設課	軽貨バン	R7	480や8932		○	○	○								○	○	○							4
公営企業局上下水道部 水道建設課	小貨バン	R7	400み7513		○	○	○								○	○		○						5
公営企業局上下水道部 水道建設課 (工水)	軽貨バン	R4	480む2362	○	○	○	○								○	○	○							4
公営企業局上下水道部 水道維持課	軽貨バン	R4	480ふ2359	○	○	○	○								○	○	○							4
公営企業局上下水道部 水道維持課	軽貨バン	R4	480む1198	○	○	○	○								○	○	○							4
公営企業局上下水道部 水道維持課	軽貨バン	R4	480む1199	○	○	○	○								○	○	○							4
公営企業局上下水道部 水道維持課	軽貨バン	R5	480ね5301	○	○	○	○								○	○								4

所 属	車 名	年式	登録番号	緊急 通行車 両事 前届出※	仕様等										車種						その他 (最大 乗用 可能 人数)		
					リ ー ス 車	トランスミッション		燃料						装備		軽 自 動 車	軽 自 動 車 以 外	乗 用 車	ト ラ ク ク	バ ン		バ ス	特 殊 ・ 特 種
						M T 車	A T 車	ガ ソ リ ン	電 気	天 然 ガ ス	ハ イ ブ リ ッ ト	デ ィ ー ゼ ル 車	水 素	無 線	拡 声 器								
公営企業局上下水道部 下水浄化センター	軽貨バン ダイハツ	27	480ぬ1293	○		○	○								○								4
公営企業局上下水道部 下水浄化センター	軽貨バン ダイハツ	27	480ぬ1294	○		○	○								○								4
公営企業局上下水道部 下水浄化センター	軽貨バン ダイハツ	29	480の845	○		○	○								○								4
公営企業局上下水道部 下水浄化センター	軽貨バン ダイハツ	29	480の9547	○		○	○								○								4
公営企業局上下水道部 下水浄化センター	特殊 トヨタ	S57	尼崎1513				○														○		1
公営企業局上下水道部 下水浄化センター	特殊 トヨタ	S60	99ろ6003								○										○		1
公営企業局上下水道部 下水浄化センター	普通乗用 スズキ	20	330そ7048	○			○										○						5
公営企業局ボートレース事業部 ボートレース施設課	小型貨物バン	25	400の3240				○	○												○			5
公営企業局ボートレース事業部 ボートレース施設課	小型乗用スズキ	27	503も2497				○	○									○						8
教育委員会事務局管理部 職員課	小型乗用	25	503の5711				○	○									○	○					5
教育委員会事務局管理部 施設課	軽貨バン ダイハツ	7	41ま9882	○			○	○							○								4
教育委員会事務局管理部 施設課	軽貨バン ダイハツ	23	480た7859				○	○							○								4
教育委員会事務局管理部 施設課	軽貨バン ダイハツ	23	480た7860	○			○	○							○								4
教育委員会事務局管理部 施設課	軽貨バン ダイハツ	29	480の7767	○			○	○							○								4
教育委員会事務局管理部 施設課	軽貨バン ダイハツ	30	480ひ1496				○	○							○								4
教育委員会事務局管理部 施設課	軽貨バン ダイハツ	30	480ひ1497				○	○							○								4
教育委員会事務局学校教育部 学事企画課	軽貨バン ダイハツ	8	41む8993	○			○	○							○								4
教育委員会事務局学校教育部 学校教育課	軽貨バン ダイハツ	28	480わ2113				○	○							○								4
教育委員会事務局学校教育部 学校教育課	軽貨バン ダイハツ	R2	480ほ8375	○			○	○							○								4
教育委員会事務局学校教育部 特別支援教育担当	軽貨バン スズキ	8	41め8372				○	○							○								4
教育委員会事務局学校教育部 保健体育課	軽貨バン ダイハツ	29	480の9393	○			○	○							○								4
教育委員会事務局教育総合センター 学び支援課	軽貨バン ダイハツ	8	41め8510	○			○	○							○								4
教育委員会事務局教育総合センター 学び支援課	軽貨バン ダイハツ	29	480の3677				○	○							○								4
教育委員会事務局社会教育部 スポーツ推進課	軽貨バン スズキ	R4	480む8179	○			○	○							○								4
教育委員会事務局社会教育部 歴史博物館	軽貨バン ダイハツ	30	480ひ1498	○			○	○							○								4
教育委員会事務局社会教育部 歴史博物館	軽貨バン ダイハツ	R3	480み3191	○			○	○							○								4
教育委員会事務局社会教育部 中央図書館	軽貨バン スズキ	7	41ま4766	○			○	○							○								4
合計				121	65	23	209	167	22	9	2	33	1	21	49	161	16	12	8	40	1	42	955

4-19 市内自動車輸送業者等一覧表

1 運輸業者一覧表

[※ 要請は電話による。]

令和7年7月1日現在

名 称	通信方法	所 在 地	可動車数	備 考
尼崎運輸事業 協同組合	6481-7664	金楽寺町1-3-7	市内10 業者	加入業者を 紹介

2 尼崎建設事業協同組合協力業者一覧表（令和7年7月1日現在）

尼崎市東七松町1-13-13 （電話 6481-7964）

- ① 要請方法は、組合へ連絡して派遣要請するが緊急時は、担当業者にも連絡して出動を要請する。
- ② 差出予定自動車は、小型から大型までのトラック、ダンプカー等である。

《協同組合の水防計画による、協力業者一覧表》 区域区分（南北：JR神戸線 東西：五合橋線）

水防地区名	地区担当	差出業者	
第1地区 (南東部)	福田土木工業(株)	山田工業(株) (株)大生土木 (株)東洋工業所 大栄建設(株) 豊城建設(株) 大阪建設興業(株)	三永建設興業(株) (株)香山組 (株)村上組 (株)平成建設 ケイテック トータルサプライ
第2地区 (南西部)	(株)鍵田組	苅田建設工業(株) タカヤマ土木道路(株) (有)新生 (株)近畿道路資材 (有)プロニーズ 小畑工務店	杉本建設(株) 松岡土木(株) 三協(株) (株)高山興業 (株)大登土木
第3地区 (北東部)	(株)大城工業所	(株)前田組 栄和建设(株) (株)大永建設 (株)サージ・コア (株)大城組 園建工業(株)	杉山興業 (株)兼岡組 興建(株) (株)ショウエイ 明和工務店
第4地区 (北西部)	(株)岩本組	第一舗装(株) (株)金山組 (株)誠宏 新井組 海月建設(株) (株)秋本組	(株)福田組 (株)平山工業 金山建設工業(株) (株)ミトミ (株)森田組 (株)橋本商会

3 タクシー業者一覧表（令和7年7月1日現在）

[※ 要請は各無線局へ電話で行い、庁舎管理課で発行するチケットで利用する。]

- ① 兵庫県タクシー事業協同組合
加盟無線局営業時間24時間

昭和交通	}	ABC無線（東阪神）	安全タクシー	6427-8401
尼崎文化タクシー		0570-001-581	日本交通	0570-078-881
宝タクシー			立花神姫タクシー	0120-894-881

相互タクシー和光 6427-0096（ワコム無線）

《加入業者一覧表》

業者名	所在地	電話番号	保有台数
安全タクシー	尼崎市名神町2-19-35	6428-0501	17
昭和交通	尼崎市道意町6-56	6417-2551	27
宝タクシー	尼崎市七松町3-14-6	6416-2861	31
立花神姫タクシー	尼崎市七松町2-3-22	6428-0391	35
日本交通	尼崎市稲葉元町3-21-15	6417-8884	78
尼崎文化タクシー	尼崎市久々知西町2-5-13	6429-9800	38
相互タクシー和光	尼崎市三反田町2-20-13	6429-8380	67
フラワー交通	尼崎市南塚口町8-45-10	6424-6090	37
アドバンス・キャブ	伊丹市池尻5-58	(072)-778-5455	30

- ② 阪神タクシー(株)配車予約センター（全営業所共通）
西宮市鳴尾浜1-1-12 電話 0798-46-6021
〔配車センター室〕 電話 0570-025-084 営業時間AM6:30～AM0:00
保有台数（尼崎、甲子園、西宮）139台
- ③ 阪急タクシー(株)予約センター（尼崎）
電話 0570-065-089（配車センター室）
営業時間 平日AM5:00～AM1:30・日曜AM5:00～AM1:20・
祝祭日AM5:00～AM1:30
保有台数（尼崎、伊丹）49台 伊丹営業所：伊丹市西台3-1-22 電話072-772-8472
- ④ 神戸相互タクシー(株)
電話 0798-33-0855
営業時間 24時間受付・配車
保有台数 317台
- ⑤ 株式会社 フクユ
電話 072-777-2000(代)
営業時間 24時間受付・配車
保有台数 129台

4 レンタカー業者一覧表

(令和7年7月1日現在)

業者名	所在地・電話番号	営業時間
オリックス レンタカー 尼崎立花店	上ノ島町3-28-33 6429-3900	8:00 ~20:00 年中無休 山幹、北側
オリックス レンタカー 塚口駅前店	南塚口町2-13-16 6421-3904	8:00 ~20:00 年中無休
オリックス レンタカー関西(株) 尼崎店	浜田町3-71 6411-0543	8:00 ~20:00 年中無休 道意線、東側
サンコー レンタカー 尼崎営業所	名神町1-11-10 6421-6965	8:00 ~20:00 休業日：年末年始 山幹、南側
トヨタレンタ リース兵庫 尼崎店	昭通通2-8-1 6481-0100	8:00 ~20:00 年中無休 国道2号、北側

- 《備考》① 料金の支払いについては、借上げ終了後、請求書により手続きを行う。
- ② 借上げは、電話で車両の確認をしてから、運転者が免許証を持参して行う。
その際、契約書の契約者欄には、尼崎市と明記する。(運転者氏名も記入)
- ③ 借上げ期間は、明確な期間(最低1日)で契約し、延期する場合は、電話で業者に連絡すること。

4-20 石油類燃料の優先的供給に係る県への要請先及び災害対応型給油所一覧

1 石油類燃料の優先的供給に係る県への要請先

- 被災公用車の燃料の確保が困難となった場合は兵庫県に要請し、県が兵庫県石油商業組合と締結している「災害時の支援活動等における相互協力に関する協定」に基づき、次の場合において災害対応型給油所（全石連）にて石油類燃料を優先的に供給してもらうよう依頼する。

<優先的供給が可能な条件>

- (1) 本市緊急通行車両への優先給油
- (2) 避難所における炊き出し、暖房などに使用する石油類燃料の優先的供給

<県への要請先>

- ・ 県地域経済課 電話078-362-3313（経営支援班）、078-362-3326（商業活性化班）
- ・ 県石油商業組合事務局 電話078-321-5611

2 住民拠点SS（サービスステーション）

- 平成28年4月の熊本地震において、災害時における燃料供給拠点としてのSSの役割が再認識されたことを踏まえ、自家発電機を備え、災害による停電時においても可能な限り被災地の住民向けに燃料供給を行う住民拠点SSの整備が行われており、平時からその所在を一般公表している。

<尼崎市の住民拠点SSの一覧：令和7年5月31日現在>

No	給油所名	給油所住所	No	給油所名	給油所住所
1	Dr. Driveセルフ尼崎北 給油所	三反田町3-10-22	15	尾浜 給油所	久々知西町2-10-1
2	Dr. Driveセルフネオス杭瀬 給油所	杭瀬南新町4-1-30	16	J R尼崎 給油所	長洲東通1-2-25
3	尼崎第三給油所	道意町7-12	17	セルフ武庫之荘 給油所	武庫元町1-1-6
4	セルフ&カーケアセンター尼崎西給油所	稲葉荘1-22-6	18	セルフ西昆陽 給油所	西昆陽3-2-1
5	大物 給油所	大物町2-9-7	19	塚口南 給油所	南塚口町1-27-23
6	丸島 給油所	丸島町1	20	守部 給油所	南武庫之荘11-11-15
7	尼崎東 給油所	下坂部4-11-1	21	尼崎南 給油所	道意町6-30
8	猪名寺 給油所	猪名寺2-8-10	22	43号尼崎 給油所	西本町2-9
9	山手幹線尼崎給油所	久々知1-31-10	23	ルート43尼崎 給油所	西向島町100
10	尼崎 給油所	西立花町4-14-20	24	セルフ園田エコ・ステーション 給油所	猪名寺3-5-29
11	ニュー塚口 給油所	塚口本町7-15-8	25	セルフ南武庫之荘 給油所	南武庫之荘4-20-15
12	尼崎東 給油所	下坂部3-21-21	26	セルフ尼崎 給油所	東灘波町4-13-9
13	Dr. Drive名神尼崎店 給油所	名神町2-14-3	27	セルフステーション東園田	東園田町4-17-1
14	43号尼崎 給油所	西本町7-2-1			

4-21 舟艇一覧表

所 属	ゴム	アルミ等	備 考
都市整備局（河港課）	10		場所：水防倉庫（城内・戸ノ内・第2武庫川・富田・食満・武庫川・南武庫川・栗山・武庫・宮園）
消防局（各署所）	2	4	場所：ゴム（三和2）アルミ等（警防課2・三和1・東1）
計	12	4	

4-22 臨時ヘリポート

1 ヘリコプター臨時離着陸場適地

本市におけるヘリコプターの臨時離着陸場の適地は次の5か所である。

離着陸場適地名	所在地	最大対応機種	敷地の広さ (延長×幅 (m))
武庫川河川敷 (武庫川第1)	大島1丁目～2丁目	川崎CH-47J	1,000×50m
武庫川河川敷 (武庫川第2)	武庫町3丁目	川崎CH-47J	2,500×74m
尼崎市記念公園陸上競技場	西長洲町1丁目4-1	川崎CH-47J	150×70m
藻川河川敷	上食満	川崎CH-47J	260×78m
尼崎の森中央緑地	扇町33-4	川崎BK-117	180×100m

ヘリコプター臨時離着陸場適地【兵庫県ホームページ】から抜粋

2 (参考) 災害派遣用航空機の能力基準

(1) 航空機

ア 自衛隊航空機の輸送力基準

	機 種	搭乗可能人員	搭載可能物資	備 考	
陸 上 自 衛 隊	OH-6 ヘリコプター	2+2	340kg		
	UH-1H "	2+11	1,100	スリング 1,600kg	
	CH-47J "	3+55	8,500	" 12,700 ホイスト 272	
	LR-1 探 察 機	2+5	670		
海 上 自 衛 隊	ヘ リ コ プ タ ー	HSS-2B 哨 戒 機	5～6	700	ホイスト 272
		SH-60J 哨 戒 機	3～4	1,000	スリング 1,000 ホイスト 272
	コ プ タ ー	UH-60J 救 難 機	8～10	1,500	スリング 1,500 ホイスト 272
		S-61A 救 難 機	17～19	1,000	スリング 1,000 ホイスト 272
		MH-53E 掃海・輸送機	35	12,000	スリング 8,000 ホイスト 272
	固 定 翼 機	P-3C 哨 戒 機	16	2,000	
YS-11M 輸 送 機		40～42	4,000		
US-1A 救難飛行艇		16	6,000		
航 空 自 衛 隊	C-130 輸 送 機	92	19,870		
	C-1 輸 送 機	60	8,000		
	YS-11 "	40～42	4,000		
	V-107 ヘリコプター	2+26	2,900		
	Mu-2 救 難 機	—	—	捜索救難専用	

注 1. 搭乗可能人員及び搭載可能物資は、いずれか1つの場合とする。

2. 気象状況、飛行距離、高度、物資の形状等によっては基準以下となる。

イ 航空機の離着陸場の基準 (単位 m)

(ア) ヘリポート

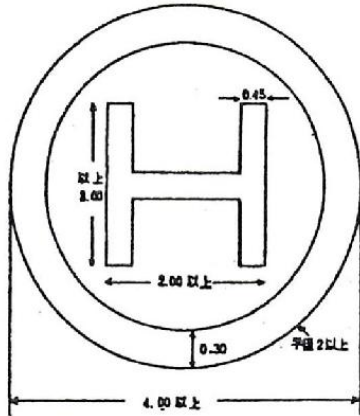

(イ) 吹流し

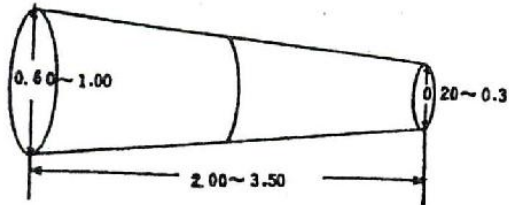

- 注 1. 繊維製品であること。
2. 1色または数色とし背影と反対色であること。

(ウ) 離着場基準

区分	昼間	夜間
滑走路 (最小数値)		
進入区域 (通常数値)		

(工) 発着場基準

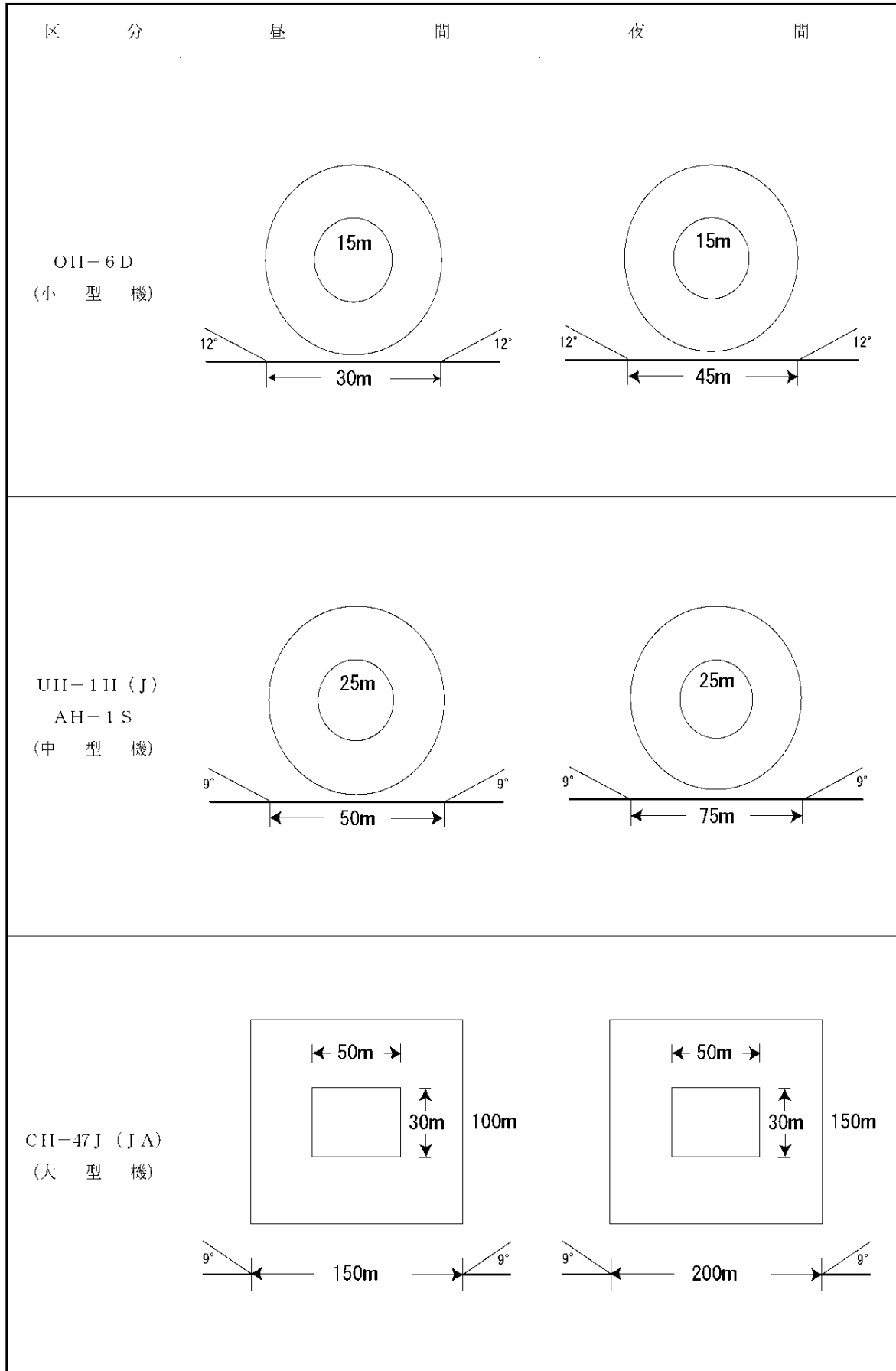

4-23 食料品等の発注手続き・協定企業の店舗名

1 食料品等の発注手続き

○ 被災者への食料の供給については、第1次的には本市の備蓄食糧及び米穀等を活用し、なお、不足する場合または備蓄品以外の食糧等を必要とする場合には、次の企業に対し調達要請を行うものとする。

(1) 生活協同組合コープこうべ

ア 第1地区本部（窓口） TEL 0797-83-1018

宝塚市売布2-5-1 ヒビアめふ 2F FAX 0797-83-1019

イ 本部（地域活動推進部ネットワーク推進） TEL 078-856-1310

神戸市東灘区住吉本町1-3-19 FAX 078-856-1248

(2) 株式会社ダイエー

近畿事業本部（経営管理 総務人事チーム）

大阪府茨木市横江2-7-52 TEL 072-605-1704

ダイエー茨木プロセスセンター新館4F FAX 072-638-1543

(3) イオンリテール株式会社

近畿カンパニー人事総務部総務グループ TEL 06-6457-6111

大阪市福島区海老江1-1-23 FAX 06-6457-6200

(4) コストコホールセールジャパン株式会社尼崎倉庫

尼崎市次屋3-13-55

(5) スギホールディングス株式会社

コーポレートブランディング部行政連携推進課

愛知県大府市横根町新江62番地1 TEL 0562-45-2701

2 協定企業の店舗名

（令和7年7月1日現在）

ア 生活協同組合コープこうべ〔県内120店〕、配送センター〔18店〕及び取引業者
第一地区本部の重点店舗

店名	所在地	電話番号	取扱品目
コープ立花	立花町1丁目15-8	6427-6000	飲食料品・日用品
コープ塚口	塚口町1丁目16-1	6421-1503	飲食料品・衣料品・日用品
コープ武庫之荘	武庫之荘1丁目36-13	6436-0001	〃
コープ園田	東園田町4丁目104-1	6491-0281	〃
コープ尼崎近松	上坂部3丁目11-1	6496-0227	〃

イ 株式会社ダイエー

店名	所在地	電話番号	取扱品目
ダイエー塚口店	南塚口町2丁目1-1	6427-4401	飲食料品・衣料品・日用品
グルメシティ西大島店	稲葉荘1丁目1-5	6418-8101	〃
グルメシティ尼崎大庄店	大庄西町4丁目13-7	6417-4147	〃
イオンフードスタイルソコラ塚口店	南塚口町2丁目1-3	6426-2233	〃

4-24 物資供給基準（災害救助法）

1 供給基準（災害救助法による実施基準）

(1) 被服、寝具その他生活必需品の給与または貸与は、住家の全焼、全壊、流失、半焼、半壊または床上浸水（土砂の堆積等により一時的に居住することができない状態となったものを含む。以下同じ。）全島避難等により、生活上必要な被服、寝具、その他生活必需品を喪失、または損傷等により使用することができず、直ちに日常生活を営むことが困難な者に対して行うものとする。

(2) 被服、寝具その他生活必需品の給与または貸与は、被害の実情に応じ、次に掲げる品目の範囲内において現物をもって行うものとする。

ア 被服、寝具及び身のまわり品

イ 日用品

ウ 炊事用具及び食器

エ 光熱材料

(3) 被服、寝具その他生活必需品の給与または貸与を実施するために支出する費用の額は、次の各号に掲げる世帯の区分に応じ、当該各号の表に定める額の範囲内とする。

ア 住家の全壊、全焼または流出により被害を受けた世帯

世帯区分 季 別	世帯区分					
	1人世帯	2人世帯	3人世帯	4人世帯	5人世帯	6人以上1人 増すごとに加算
夏 季	19,800円	25,400円	37,700円	45,000円	57,000円	8,300円
冬 季	32,800円	42,400円	59,000円	69,000円	87,000円	12,000円

イ 住家の半焼、半壊または床上浸水により被害を受けた世帯

世帯区分 季 別	世帯区分					
	1人世帯	2人世帯	3人世帯	4人世帯	5人世帯	6人以上1人 増すごとに加算
夏 季	6,500円	8,700円	13,000円	15,900円	20,000円	2,800円
冬 季	10,400円	13,600円	19,400円	23,000円	29,000円	3,800円

(4) 前項各号の表において、「夏季」とは4月1日から9月30日までを、「冬季」とは10月1日から翌年3月31日までをいい、季別の決定は、災害発生の日をもって行うものとする。

(5) 被服、寝具その他生活必需品の給与または貸与は、災害の発生の日から10日以内に完了するものとする。

4-25 死体収容所一覽表

死体収容所〔参考：寺院（尼崎仏教会）一覽表〕

令和7年7月1日現在

地区	寺 号	住 所	住 職 名	電 話	収容可能人数
中 央 地 区	専念寺院	寺町12	武田信祐	6411-8108	57
	如来院	寺町11	久松宏明	6411-3794	16
	長遠寺院	寺町10	池田博英	6411-0573	47
	中正院	寺町10	〃	6411-5298	16
	大法覺寺	寺町9	岡本元興	6411-2705	8
	甘露園寺	寺町5	貴田亘輝	6411-6108	8
	廣露寺	寺町6	三枝樹唯	6411-3262	59
	常徳寺	寺町8	関正和	6411-2424	25
	本興寺	寺町1	浦上博隆	6411-9089	82
	養壽院	開明町3丁目13	小西日遶	6411-3217	159
	一本乘院	開明町3丁目13	川井育大	6411-6388	10
	一乘院	開明町3丁目13	打上祐徳	6413-3751	30
	一乘院	開明町3丁目13	打上藤明	6411-0872	13
	一乘院	開明町3丁目13	西田誠隆	6411-9007	11
	一本成院	開明町3丁目13	本津弘龍	6411-9079	30
	全昌寺	開明町3丁目13	清水雄龍	6411-2806	50
	正常恩寺	開明町3丁目11	越賀公道	6411-0258	23
	念教寺	東本町3丁目62	籙生信介	6488-8428	36
	西深正光寺	大物町1丁目17-35	瑞生徳進	6488-0085	20
	正浄教法蓮生元徳明光善弘妙常	大物町1丁目17-36	瑞生嶋了俊	6401-6079	10
		大物町2丁目8-26	藤野芳雄	6488-5191	47
		東大物町1丁目3-7	波多正文	6481-3253	20
		西本町2丁目48-1	梅園真道	6411-0546	15
		西本町8丁目401	三次数秀	6411-8938	19
		西難波町4丁目5-13	野口勝弘	6401-7348	9
		東難波町4丁目7-18	森尾眞昭	6401-9929	9
		東難波町3丁目11-26	宏林寿子	6401-3825	24
		東難波町3丁目12-14	広岡大雄	6481-4596	24
		西難波町5丁目9-20	柴田雅章	6401-2561	62
		西難波町3丁目1-7	長谷川眞鏝	6416-2150	5
		西難波町3丁目14-3	山本泰弘	6417-5350	16
		西難波町2丁目11-25	榎泉元崇	6416-2120	100
		西難波町1丁目28-20	楠照眞	6416-4026	16
小 田 地 区	長安寺	西長洲町2丁目11-11	渡邊顯代	6401-0925	13
	明宣光寺	金楽寺町2丁目13-13	岩田義隆	6489-4494	10
	西光寺	杭瀬南新町2丁目2-5	條充行	6488-1894	51
	浄光寺	杭瀬南新町3丁目2-24	山田博泰	6482-0141	33
	良念寺	常光寺3丁目5-1	水谷素彦	6481-3697	14
	海臨寺	杭瀬本町2丁目24-5	三神進一	6481-4225	5
	教専寺	長洲本通2丁目9-24	小西信昭	6488-0094	20
	照蓮寺	浜3丁目1-16	中谷恵美子	6499-0819	68
	蓮生寺	潮江2丁目2-40	杉本勝昭	6499-0613	41
	瑛光寺	潮江2丁目37-1	森本堯円	6497-0001	24
	西法融寺	下坂部1丁目15-11	時本憲尚	6499-7327	26
	圓安寺	神崎町11-25	英田一祥	6499-4649	26
	正眼寺	神崎町35-15	岩田紘昭	6499-7137	16
	廣濟寺	善法寺町17-1	秦円真寛	6491-2063	80
		久々知2丁目9-12	清見和	6491-7126	66
	久々知1丁目17-32	堀尾義明	6491-7533	15	
	久々知1丁目3-27	石伏叡	6491-0815	62	
大 庄 地 区	妙昌寺	大島1丁目30-17	村尾雄志	6416-6973	93
	源光寺	大庄西町1丁目19-15	釋氏泰誓	6416-0037	8
	圓徳寺	大庄西町1丁目33-1	河原上祐徳	6416-6792	14
	良栄善寺	武庫川町4丁目25	打馬場英昭	6416-5949	40
	寶樹院	大島2丁目1-13	菅田良典	6416-7560	57
	興禅寺	大島3丁目17-3	菅田秀法	6416-4403	29
	浄専寺	浜田町1丁目7	古井内佐知子	6417-0074	50
	東光宣	浜田町2丁目59	武井隆祐	6416-6251	50
		大庄北2丁目7-1	平井隆祐	6416-0343	33
		西立花町2丁目26-3	錦織龍	6416-0588	

地区	寺 号	住 所	住 職 名	電 話	収容可 能人数
立 花 地 区	延光寺	三反田町1丁目4-15	山崎蓮志	6429-4666	10
	西要寺	三反田町1丁目7-27	堀祐孝	6429-8241	68
	大行院	立花町2丁目13-23	上林孝仁	6429-0874	4
	光明寺	尾浜町1丁目21-1	小川良文	6429-8458	39
	光輪寺	西立花町2丁目17-8	本田幸弘	070-6501-2394	8
	常春寺	水堂町1丁目24-27	松永哲秀	6438-8264	30
	金衆寺	水堂町2丁目32-8	光森正真	6438-0706	
	西性寺	南塚口町7丁目24-15	天谷崎玄	6427-0209	23
	万徳寺	南塚口町8丁目22-10	谷川正秀	6429-8090	31
	方受寺	富松町1丁目25-14	橋澤一哉	6423-0007	51
	真光寺	富松町2丁目4-16	長澤一行	6422-3528	24
	西運寺	富松町2丁目17-1	田野島道臣	6421-3112	8
	大昌寺	富松町2丁目26-21	石橋宏輝	6421-2527	20
	正玄寺	塚口本町1丁目12-21	堀照久	6421-5186	8
願生寺	塚口本町1丁目23-5	高光橋徹	6421-1118	15	
報徳寺	塚口本町2丁目12-33	光森智	6421-2471	16	
武 庫 地 区	萬福寺	武庫之荘9丁目3-20	岩井丙任	6431-1852	14
	圓宗寺	西昆陽3丁目25-18	藤井義宏	6432-1719	8
	浄正寺	常松2丁目7-16	秦野節夫	6433-8740	15
	常願寺	常吉1丁目20-8	志紀正機	6431-2814	22
	来迎寺	南武庫之荘8丁目15-6	小島隆彦	6438-2872	10
	萬照寺	南武庫之荘10丁目56-1	森本多栄	6438-4904	10
	養専寺	武庫町2丁目21-2	楠本善崇	6431-1663	24
	法輪寺	武庫之荘4丁目4-10	北村義彦	6431-2695	29
	正覚寺	南武庫之荘3丁目9-14	日村義圓	6438-1067	10
	真光寺	南武庫之荘1丁目8-5	楠木紫雲	6437-7571	24
園 田 地 区	浄円寺	若王寺1丁目17-28	藤園龍則	6491-8204	30
	西蓮寺	口田中1丁目3-18	山本周子	6491-2095	16
	明徳寺	小中島2丁目11-1	窪靖雄	6491-6650	36
	祐光寺	戸ノ内町2丁目13-23	小田周明	6499-0427	4
	治田寺	戸ノ内町2丁目4-11	浦田俊弘	6499-7504	20
	西正寺	上坂部3丁目36-8	中平了悟	6491-2110	24
	専念寺	南塚口町3丁目24-25	藤畑義静	6429-5909	45
	覚円寺	田能3丁目23-1	長澤正澄	6491-1360	51
	専正寺	南清水25-1	中原昭俊	6491-4492	20
	浄宗寺	食満3丁目12-1	松蔭興明	6491-2616	24
	吉祥寺	椎堂1丁目25-1	西村一樹	6491-8800	24
	法園寺	猪名寺1丁目31-45	松田常史	6491-6796	22
	西明寺	食満6丁目11-28	池口龍雲	6491-7543	37
	福田寺	東園田町4丁目33	榎尾晴亮	6491-9838	10
	正福寺	御園2丁目8-23	高橋信雄	6491-2913	2

〈収容可能人数の算出方法〉

① 収容可能場所・面積

- 本堂、集会室などの屋内または屋内に準ずる場所で、災害時に遺体の収容、安置を依頼できる場所の面積

② 収容可能人数

- 収容可能面積 2.0㎡に1人とする。

4-26 ごみ処理・運搬方法

1 処理施設及び処理能力等

令和7年4月1日現在

処理施設	所在地	処理方法	処理能力 (t/日)	備 考
第 1 工 場	大高洲町8	焼却	150	保有車両 ショベルローダー 2台
第 2 工 場	東海岸町16-1	焼却	480	
資源 リサイクルセンター	東海岸町23	破碎 選別	70 70	

2 運搬方法等

生活ごみの運搬については、市保有車両の全力を投入し収集するものとするが、なおも不足する場合は各業者の民有の大型ダンプカー等を借り上げる。

(1) ごみ収集能力及び収集に係る人員等

令和7年4月1日現在

区 分	収集世帯数	平時の1日あたりの収集能力 (t)	自動車台数	人 員		
				運転手	作業員	計
直 営	34,398	128	32	45	6	51
委 託	194,922	508	127	164	87	251
計	229,320	636	159	209	93	302

(2) 市有（直営）車両

令和7年4月1日現在

車 種	積載量 (kg)	台 数	人 員
4輪特殊プレス押出機械車(ディーゼル車) 3t	2,500	4	12
4輪ダンプ車(ガソリン車) 1t	950	1	3
計	—	5	15

(3) 民有(委託・許可業者)車両

令和7年4月1日現在

名称	代表者名	住所	大型ダンプ (4t) (台)	普通ダンプ (2t) (台)	普通ダンプ (1t) (台)	大型機械車 (7t) (台)	大型機械車 (6t) (台)	大型機械車 (4t) (台)	普通機械車 (3.5t) (台)	普通機械車 (3t) (台)	普通機械車 (2t) (台)	特種車両 その他 (台)	電話番号
公益財団法人 尼崎環境財団	土元 英樹	東海岸町 1-120		6						2	4	トラック2台	6409- 1313
(株)阪神衛生	福本 義夫	西立花町 2-30-12		1					1	4	8	軽トラック1台	6417- 8220
(株)摂津	山本 真二	東塚口町 2-4-27	5	1				4	3	6	9	軽トラック2台 トラック2台 コンテナ車3台	6429- 1818
(有)松川衛生	青山 早苗	菜切山町 53								7	4	トラック1台 軽トラック2台	6438- 0291
(有)清菱	小林 昌代	南武庫之 荘12-13- 13		2						3	9	軽トラック2台	6437- 0660
(有)宮城衛生	宮城 幸弘	南武庫之 荘12-20-7								2	4	軽トラック1台	6437- 5117
(有)荒木衛生	荒木 敏恵	浜田町 1-2		1						2	3	軽トラック1台	6417- 0775
(有)森衛生	川内 隆	下坂部3- 7-12		1						2	6	軽トラック1台	6493- 5270
(株)飯尾	飯尾 直丈	西川1丁 目1-18						1		5	8	コンテナ車2台 トラック1台 軽トラック1台	6498- 3165
尼崎商業事業 (株)	下村 忠功	東海岸町 1-52		2				4	1		13	軽トラック1台 トラック1台 コンテナ車1台	6409- 1005
泉興業(株)	泉原 久人	東七松町 1-15-20					2			5		軽トラック1台	6488- 5005
(株)東洋工業所	沼田 義治	西立花町 2-20-20								6			6416- 1373
(有)沖田実業	河野 一茂	水堂町4-9 -23								3	4	軽トラック2台 コンテナ車1台	6430- 9628
(株)尼崎浄水 工業所	梅本 年幸	水堂町2-3 0-2								3			6438- 3343
計	14業者	178台	5	14			2	9	5	50	72	29	

4-27 し尿収集能力等

1 収集能力及び収集に係る人員

令和7年4月1日現在

区 分	収集件数	1日当たりの 収集能力 (kl)	自動車台数	人 員		
				運転手	作業員	計
委 託	148	10.8	4	1	2	3

※委託・許可については、尼崎環境財団のみの数字

2 民有（委託・し尿浄化槽汚でい収集運搬許可業者）

令和7年4月1日現在

名 称	氏 名	住 所	大型4輪 バキューム (2.6 kl以上)	普通4輪 バキューム (1.8 kl)	電話番号
公益財団法人 尼崎環境財団	土元 英樹	東海岸町1-120	0	3	6409-1313
尼崎浄化清掃 株式会社	土居 敬弘	西立花町3-12-8	1	1	6416-3747
株式会社 尼崎浄水工業所	梅本 年幸	水堂町2-30-2	5	1	6438-3343
株式会社 立花環境設備	本田 裕一	南初島町8-191	1	0	6412-5825
泉興業株式会社	泉原 久人	東七松町1-15-20	4	0	6488-5005
株式会社 東洋工業所	沼田 義治	西立花町2-20-20	3	0	6416-1341
計	6業者	19台	14	5	

4-28 他の増強車両（消防車両）

令和7年4月1日現在

種 別	台 数	配置場所	運 用	
消防タンク車	4台	中署 東署 西署 北署	消火・救助活動	中署 東署 西署 北署
消防ポンプ車	2台	東署 西署	消火・救助活動	東署 西署
非常用救急車	4台	中署 東署 西署 北署	救急活動	中署 東署 西署 北署
人員輸送車	1台	東署	人員輸送・資材搬送 救急搬送	東署

4-29 水難救助器具整備状況

令和7年4月1日現在

配置署所 機器種別	合計	消 防 局	中 署		東 署		西 署			北 署		
			本署	三和	本署	常光寺	本署	武庫	大庄	本署	園田	塚口
潜水器具	59			59								
救命胴衣	116	14	13	18	10	7	7	10	4	13	10	10
救命浮環	42	4	4	7	4	2	5	4	2	3	3	4
水中無線機	1			1								
アクアリフター	2			2								
水深計測器	1			1								
救命ボート	5	2		3								
船外機	2			2								
水中投光器	11	2		9								
浮 標	8			8								

4-30 消火薬剤・流出油対策装備品等

1 消火薬剤等

令和7年4月1日現在

種 別	保 有 量		保 管 場 所
パーライト(海上用)	6袋	3600	尼崎市大西町1丁目5 (立花倉庫)
	4袋	2000	尼崎市玄番南之町2番4号(三和分署)
			尼崎市常光寺2丁目11番29号 (常光寺出張所) 尼崎市道意6丁目6番4号 (大庄出張所)
ACライト	48袋	477kg	各消防署所
高・低発泡兼用界面活性剤 泡消火薬剤	4,7500		各消防署所 尼崎市築地5丁目2番8号 (築地防災器具倉庫) ・界面活性剤4,7500はドラム缶等で保存 尼崎市大西町1丁目5(立花倉庫) ・水溶性液体用4,8000はドラム缶で保存
水溶性液体用泡消火薬剤	4,8000		

※ 消火薬剤については、消防車両積載分を除く。

2 流出油対策装備品等

令和7年4月1日現在

種 別	保 有 数	種 別	保 有 数
カ ッ パ	L-15	スコップ(角型)	20
防 寒 衣	LL-4 L-16	ゴム手袋	22
タイネック	LLL-2 LL-4 M-24	ゴム長靴(胴長)	19
ヒ シ ャ ク	24(棒-29)	ゴーグル	23
バ ケ ツ	29	マスク(防臭)	25
コ テ	27	ヘラ	25

※ 上記資機材保管場所〔尼崎市大西町1丁目5 (立花倉庫)〕

4-31 原子力災害等における防護措置の指標・基準

1 屋内退避及び避難等に関する指標

予測線量（単位：mSv）		防護対策の内容
外部被ばくによる実効線量	内部被ばくによる等価線量 ・放射性ヨウ素による小児甲状腺の等価線量 ・ウランによる骨表面又は肺の等価線量 ・プルトニウムによる骨表面又は肺の等価線量	
10～50mSv	100～500mSv	住民は、自宅等の屋内へ退避すること。 その際、窓等を閉め気密性に配慮すること。 ただし、施設から直接放出される中性子線又はガンマ線の放出に対しては、指示があれば、コンクリート建家に退避するか、又は避難すること。
50mSv以上	500mSv以上	住民は、指示に従いコンクリート建家の屋内に退避するか、又は避難すること。

注) ・予測線量は、放射性物質又は放射線の放出期間中、屋外に居続け、なんらの措置を講じなければ受けると予測される線量である。

・外部被ばくによる実効線量、放射性ヨウ素による甲状腺の等価線量、ウランによる骨表面又は肺の等価線量、プルトニウムによる骨表面又は肺の等価線量が同一レベルにないときは、これらのうちいずれか高いレベルに応じた防護対策をとるものとする。

出典：原子力規制委員会「原子力施設等の防災対策について」より

2 飲食物の摂取制限の基準

(1) O I Lによる基準

基準の種類	基準の概要	初期設定値			防護措置の概要
O I L 6	経口摂取による被ばく影響を防止するため、飲食物の摂取を制限する際の基準	核種	飲料水、牛乳・乳製品	野菜類、穀類、肉、卵、魚、その他	1週間内を目途に飲食物中の放射性核種濃度の測定と分析を行い、基準を超えるものにつき摂取制限を迅速に実施
		放射性ヨウ素	300Bq/kg	2,000Bq/kg	
		放射性セシウム	200Bq/kg	500Bq/kg	
		プルトニウム及び超ウラン元素のアルファ核種	1Bq/kg	10Bq/kg	
		ウラン	20Bq/kg	100Bq/kg	

出典：兵庫県地域防災計画 原子力等防災計画より

(2) 食品衛生法による基準

食品群	基準値 (Bq/kg)
飲料水	10
牛乳	50
乳児用食品	50
一般食品	100

※ O I L 6は緊急時の防護措置のための基準である一方、食品衛生法に基づく基準値は、生涯の被ばくを考慮するなど平常時も含めて評価された値である。

出典：兵庫県地域防災計画 原子力等防災計画より

4-32 応急仮設住宅建設予定地

予定地	所在地	予定面積/総面積 (h a)	予定地	所在地	予定面積/総面積 (h a)
記念公園	西長洲町1丁目4-1	約2.94/10.93	園田公園	田能1丁目66-7	約0.13/0.51
水明公園	水明町199-1	約0.19/1.96	二本松公園	武庫町1丁目23	約0.14/0.80
橘公園	東七松町1丁目1-1	約0.86/2.34	森前公園	南塚口町4丁目686-8	約0.03/0.26
今福公園	今福2丁目42	約0.12/1.40	猪名川公園	権堂1丁目502	約0.01/5.30
宮前公園	杭瀬本町1丁目82-1	約0.10/1.14	時友中央公園	武庫之荘9丁目174-1	約0.08/0.43
長洲公園	長洲東通3丁目42	約0.10/0.51	下沢公園	南武庫之荘10丁目47	約0.10/0.38
築地公園	築地南浜2丁目39	約0.09/0.35	塚口西第1公園	南塚口町8丁目717	約0.10/0.20
八幡公園	西長洲町2丁目264	約0.04/0.26	向田公園	若王寺3丁目38	約0.16/0.26
難波公園	東難波町4丁目122	約0.06/0.47	潮江公園	潮江3丁目20	約0.58/1.92
貴布祢公園	西本町6丁目25	約0.07/ 0.29	武庫庄公園	武庫之荘本町2丁目109	約0.07/0.29
蓬川公園	崇徳院3丁目1	約0.59/1.83	名和公園	名神町2丁目34	約0.10/0.40
大庄公園	菜切山町24	約0.17/1.06	富松北公園	武庫之荘本町3丁目198	約0.06/0.58
浜田公園	浜田町2丁目132	約0.17/1.04	北大物公園	北大物町25-32	約0.04/0.10
下稲葉公園	稲葉荘1丁目83	約0.10/0.46	友行公園	武庫之荘7丁目231	約0.09/0.50
川辺公園	南七松町1丁目93	約0.07/0.38	南台公園	食満7丁目402	約0.06/0.26
昭和公園	七松町2丁目252	約0.17/0.42	大井戸公園	南武庫之荘3丁目425	約0.11/2.65
北難波公園	東難波町2丁目40	約0.17/0.53	亀田公園	小中島3丁目78	約0.06/0.26
大西新町公園	大西町3丁目77	約0.18/0.47	友行西公園	武庫之荘8丁目150	約0.08/0.24
高田公園	上ノ島町3丁目43	約0.16/0.64	吹上公園	武庫之荘6丁目153	約0.05/0.25
今井公園	立花町3丁目231	約0.06/0.42	春日公園	大庄北4丁目165	約0.12/0.59
若松公園	立花町2丁目221	約0.08/0.49	二十公園	小中島2丁目126	約0.06/0.27
千歳公園	立花町2丁目64	約0.04/0.24	椀田公園	塚口町5丁目28-1	約0.16/1.00
福住公園	水堂町1丁目211	約0.05/0.37	小田東公園	高田町5-1	約0.04/0.20
道意公園	道意町6丁目8	約0.40/1.21	田能西公園	田能4丁目789-1	約0.27/1.03
西向島公園	西向島町91	約0.44/0.54	溝手公園	下坂部3丁目80	約0.12/0.58
富田公園	東園田町1丁目236	約0.12/0.66	東富松北公園	富松町3丁目28	約0.05/0.34
名月公園	尾浜町3丁目42	約0.08/0.40	潮江緑遊公園	潮江5丁目723	約0.26/1.00
名月西公園	尾浜町2丁目4	約0.13/0.50	もすりん橋公園	戸ノ内町4丁目826-37	約0.05/0.43
東園田公園	東園田町7丁目9	約0.04/0.26	宮の北公園	西昆陽3丁目32	約0.14/0.50
北雁替公園	南武庫之荘2丁目195	約0.21/1.10			

※ 津波浸水時を除く。また、被害の状況に応じて柔軟に対応する。

※ 所有者は、いずれも尼崎市である。

4-33 緊急輸送道路等

<緊急輸送道路網図>

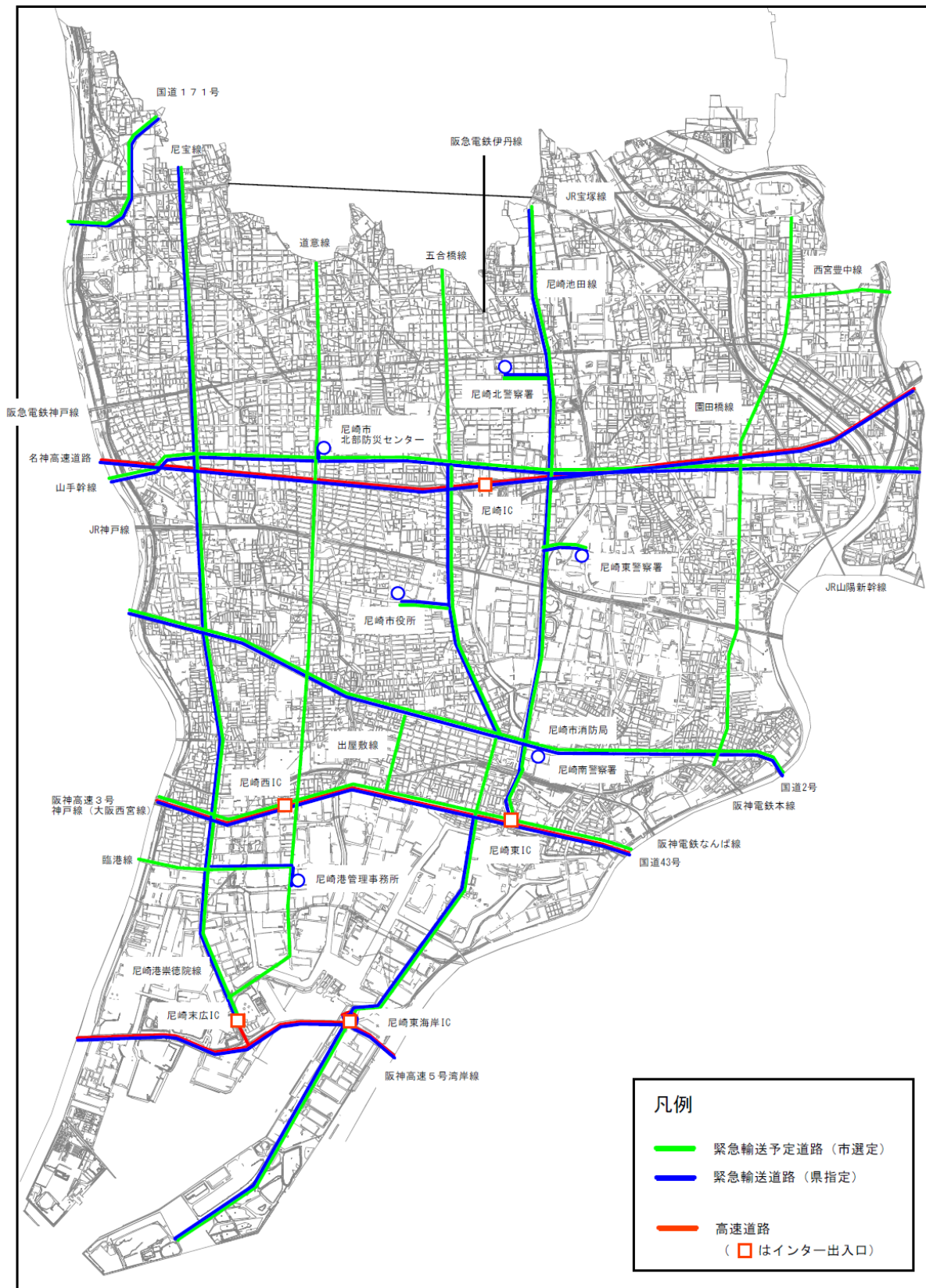

<緊急輸送道路（県指定）>

（国道・県道）

路線名	起点の地名	終点の地名	区間延長 (km)	管理者名
一般国道2号	尼崎市杭瀬寺島2丁目1（大阪府兵庫県境）	神戸市東灘区本庄町1丁目16-26（芦屋市神戸市境）	14.3	直轄
一般国道43号	尼崎市東本町1丁目（大阪府兵庫県境）	神戸市東灘区深江本町1丁目1-6（芦屋市神戸市境）	12.6	直轄
一般国道171号	伊丹市下河原1丁目11-30（大阪府兵庫県境）	西宮市六湛寺町9-33（札幌筋交差点）	11.6	直轄
尼崎池田線	尼崎市東難波町5丁目31-17（玉江橋交差点）	川西市栄根2丁目1-1（小花一丁目交差点）	11.8	兵庫県
大阪伊丹線	尼崎市東塚口町2丁目4-50（久々知交差点）	尼崎市名神町（尼崎1.C）	0.6	兵庫県
尼崎宝塚線	尼崎市下坂部3丁目1-40（次屋交差点）	尼崎市下坂部4丁目4-3（下坂部北交差点）	0.7	兵庫県
尼崎港線	尼崎市大島1丁目1-9（西大島交差点）	宝塚市小浜2丁目3-30（小浜交差点）	9.1	兵庫県
米谷昆陽尼崎線	尼崎市東海岸町1-6（尼崎東海岸ランプ）	尼崎市西本町2丁目31-1（五合橋交差点）	2.2	兵庫県
尼崎港崇徳院線	尼崎市西本町1丁目11（西本町交差点）	尼崎市東難波町5丁目31-16（玉江橋交差点）	0.7	兵庫県
高田久々知線	尼崎市大浜町3丁目19-10（錦橋交差点）	尼崎市昭和通4丁目137（十間交差点）	2.6	兵庫県
甲子園尼崎線	尼崎市高田町2丁目28-8（末広町1丁目交差点）	尼崎市大島1丁目1-1（西大島交差点）	3.5	兵庫県
臨港道路東海岸町1号線	尼崎市高田町2丁目1（藻川橋西詰交差点）	尼崎市次屋3丁目13（次屋交差点）	1.1	兵庫県
臨港道路東海岸町沖1号線	尼崎市下坂部4丁目4-3（下坂部北交差点）	尼崎市名神町3丁目15-15（久々知交差点）	1.1	兵庫県
臨港道路東海岸町沖3号線	尼崎市元浜町	尼崎市道意町	0.8	兵庫県
	尼崎市東海岸町	尼崎市東海岸町11	1.6	兵庫県
	尼崎市東海岸町11	尼崎市船出8	0.5	兵庫県
	尼崎市船出8	尼崎市船出8	0.5	兵庫県

（高速道路）

路線名	起点の地名	終点の地名	区間延長 (km)	管理者名
名神高速道路	大阪府兵庫県境	高速神戸西宮線 西宮IC	11.2	西日本高速道路㈱
阪神高速5号湾岸線	大阪府兵庫県境	東灘芦屋線 南芦屋浜ランプ	9.2	阪神高速道路㈱
阪神高速3号神戸線 （大阪西宮線）	大阪府兵庫県境	西宮JCT	7.3	阪神高速道路㈱

（市道）

路線名	起点の地名	終点の地名	区間延長 (km)	管理者名
山手幹線	尼崎市名神町1丁目18-16	尼崎市南武庫之荘10丁目5-3	3.4	尼崎市
道意線	尼崎市道意町7丁目19 （道意町6交差点）	尼崎市道意町7丁目21	0.2	尼崎市
	尼崎市上之島町3丁目2-10 （桂木交差点）	尼崎市上之島町3丁目2-1	0.1	尼崎市
南塚口線	尼崎市南塚口町3丁目10-15 （東塚口町1交差点）	尼崎市南塚口町2丁目13-23	0.4	尼崎市
戸ノ内東園田線	尼崎市東園田町8丁目2-1 （戸ノ内橋西詰交差点）	尼崎市戸ノ内町2丁目1-4 （戸ノ内橋東詰交差点）	0.1	尼崎市
戸ノ内堂ノ後線	尼崎市戸ノ内町2丁目1-4 （戸ノ内橋東詰交差点）	尼崎市戸ノ内町1丁目3-30 （大阪府境）	0.2	尼崎市
市道189号線	尼崎市東七松町1丁目23-1 （尼崎市役所前交差点）	尼崎市東七松町1丁目22 （橘公園前交差点）	0.1	尼崎市
市道189号線の1	尼崎市東七松町2丁目5-67 （橘公園前交差点）	尼崎市東七松町2丁目4 （芦原陸橋南交差点）	0.3	尼崎市
市道第226号線	尼崎市東園田町8丁目2-1 （戸ノ内橋西詰交差点）	尼崎市高田町2丁目1 （藻川橋西詰交差点）	0.2	尼崎市
潮江小浜線	尼崎市久々知西町1丁目5-2 （尾浜交差点）	尼崎市潮江5丁目8-55	0.4	尼崎市
東海岸町線の1	尼崎市東海岸町 （清掃局第2工場前交差点）	尼崎市東海岸町21-4 （臨港道路東海岸町1号線との境界）	0.2	尼崎市

<緊急交通路（国指定）>

優先順位	路線	優先順位	路線
1	中国縦貫自動車道	11	阪神高速（北神戸線）
2	山陽自動車道	12	阪神高速（山手線）
3	名神高速道路	13	阪神高速（湾岸垂水線）
4	新名神高速道路	14	ハーバーハイウェイ
5	神戸淡路鳴門自動車道	15	新神戸トンネル
6	舞鶴若狭自動車道	16	六甲北有料
7	第二神明道路	17	国道2号
8	第二神明道路北線	18	国道43号
9	阪神高速（神戸線）	19	国道176号
10	阪神高速（湾岸線）		

※ 兵庫県地域防災計画資料編（緊急交通路総括表）より抜粋

<重要物流道路（国指定）>

種別	尼崎市域を通る路線
重要物流道路	中央自動車道西宮線（名神高速道路）、兵庫県道高速湾岸線（阪神高速5号湾岸線）、一般国道171号線
代替・補完路	大阪府道高速大阪西宮線（阪神高速3号神戸線）、兵庫県道13号尼崎池田線、兵庫県道57号尼崎港線、兵庫県道142号米谷昆陽尼崎線



※ 国土交通省ホームページ 重要物流道路等の指定（2019.9.1）より抜粋

<南海トラフ地震発生後72時間を目標に、主要拠点への道路の通行確保を行う路線>

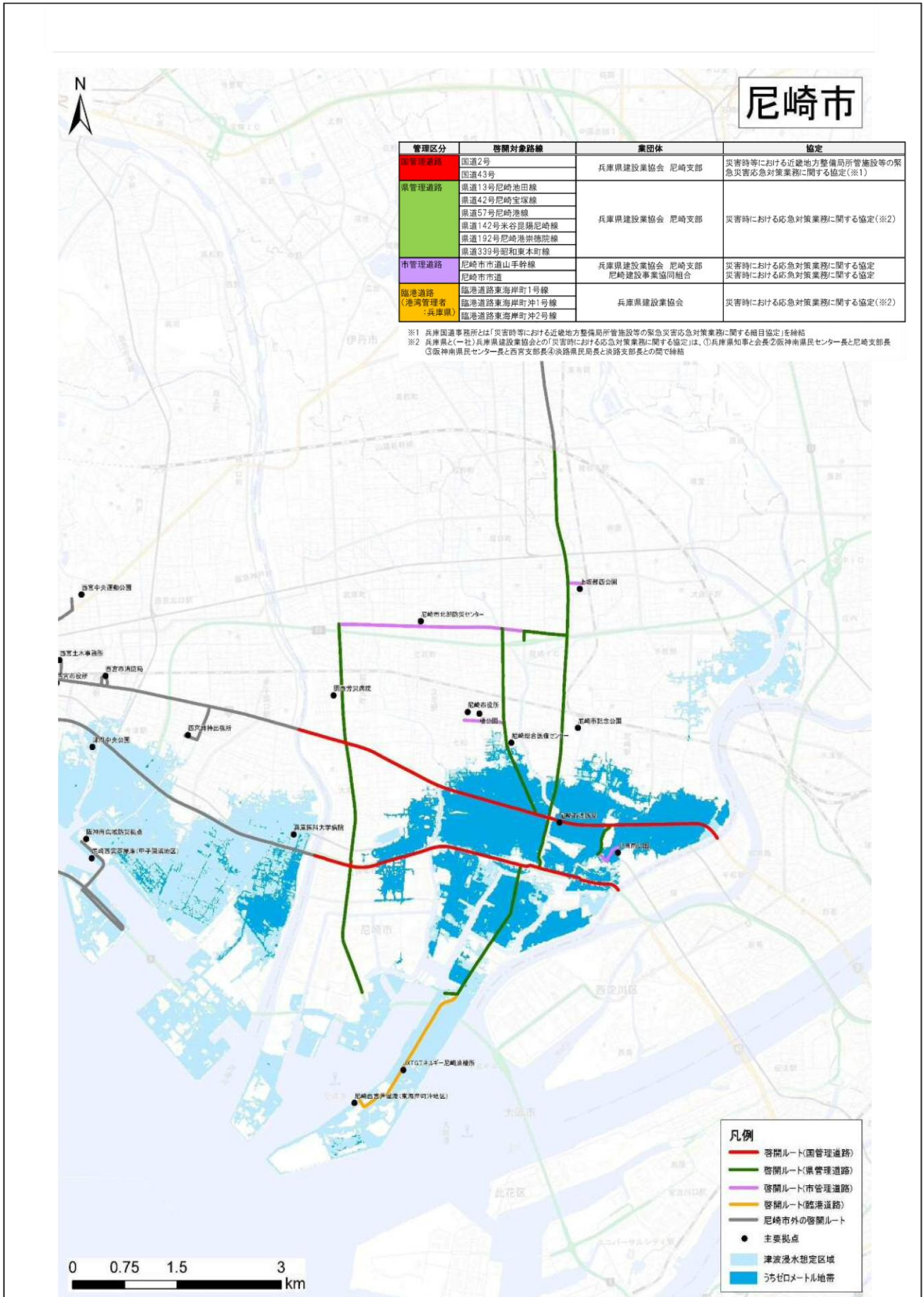

※ 兵庫県阪神淡路地域道路啓発計画より抜粋

区分				被害	数値入力	数値入力項目	数値入力上の注意点	
人的被害	死者		人		要	人的被害-死者		
	行方不明者		人		要	人的被害-行方不明者		
	負傷者	重傷	人		要	人的被害-負傷者-重傷		
		軽傷	人		要	人的被害-負傷者-軽傷		
住家被害	全壊	棟			要	住家被害-全壊		
		世帯、人			要			
	大規模半壊	棟			要	住家被害-半壊		
		世帯、人			要			
	中規模半壊	棟			要			
		世帯、人			要			
	半壊	棟			要			
		世帯、人			要			
	準半壊	棟			要			
		世帯、人			要			
	一部損壊	棟			要		住家被害-一部損壊	
		世帯、人			要			
床上浸水	棟			要	住家被害-床上浸水			
	世帯、人			要				
床下浸水	棟			要	住家被害-床下浸水			
	世帯、人			要				
非住家被害	公共建物		棟		要	非住家-公共建物	修繕等に費用を要するもののみ	
	学校		箇所		要	その他-文教施設	修繕等に費用を要するもののみ	
	社会福祉施設		箇所		不要			
	病院		箇所		要	その他-病院	修繕等に費用を要するもののみ	
	清掃施設		箇所		要	その他-清掃施設	修繕等に費用を要するもののみ	
	その他	事業所	棟		要	非住家-その他	修繕等に費用を要するもののみ	
倉庫・車庫等		棟		要				
道路・橋梁被害	道路	決壊	箇所		要	その他-道路	修繕等に費用を要するもののみ	
		冠水	箇所		不要			
	橋梁	流失	箇所		要	その他-橋梁	修繕等に費用を要するもののみ	
		破損	箇所		要			
	ブロック塀等		箇所		要	その他-ブロック塀等	修繕等に費用を要するもののみ	
河川・ため池などの被害	田	流出・埋没	ha		要	その他-田-流失埋没	修繕等に費用を要するもののみ	
		冠水	ha		要	その他-田-冠水	修繕等に費用を要するもののみ	
	畑	流出・埋没	ha		要	その他-畑-流失埋没	修繕等に費用を要するもののみ	
		冠水	ha		要	その他-畑-冠水	修繕等に費用を要するもののみ	
	河川		箇所		要	その他-河川	修繕等に費用を要するもののみ	
	港湾		箇所		要	その他-港湾	修繕等に費用を要するもののみ	
	砂防		箇所		要	その他-砂防	修繕等に費用を要するもののみ	
	被害船舶		隻		要	その他-被害船舶	修繕等に費用を要するもののみ	
土砂災害	がけくずれ		箇所		要	その他-崖くずれ	修繕等に費用を要するもののみ	
ライフライン被害	水道		箇所		要	その他-水道	修繕等に費用を要するもののみ	
	電気		戸		要	その他-電気	修繕等に費用を要するもののみ	
	ガス		戸		要	その他-ガス	修繕等に費用を要するもののみ	
	鉄道不通		箇所		要	その他-鉄道不通	修繕等に費用を要するもののみ	
	電話		回線		要	その他-電話	修繕等に費用を要するもののみ	
被害火災	建物		件		要	火災発生-建物		
	危険物		件		要	火災発生-危険物		
	その他		件		要	火災発生-その他		
その他被害	倒木・枝折れ		箇所		不要			
	障害物飛散		箇所		不要			

5-1-2 被害状況判定基準

分類	用語	判定基準
人的被害	死者	当該災害が原因で死亡し、死体を確認したもの、または死体を確認することができないが死亡したことが確実な者
	行方不明者	当該災害が原因で所在不明となり、かつ死亡の疑いのある者
	重傷者	災害のため負傷し、医療の治療を受け、または受ける必要のあるもののうち、1月以上の治療を要する見込みの者
	軽傷者	災害のため負傷し、医療の治療を受け、または受ける必要のあるもののうち、1月未満で治療できる見込みの者
住家の被害	住家棟	現実に居住のため使用している建物をいい、社会通念上の住家であるかどうかを問わない。 主屋のほか小さい付属建物（物置、便所、風呂場等）が棟を異にして建てられている場合は、それぞれ1棟とみなす。
	世帯	1 生計を一にしている実際の生活単位をいう。 2 同一家屋内の親子夫婦であっても、生活実態が別々の場合は、2世帯とする。 3 主として学生等を宿泊させている寄宿舎、下宿その他これらに類する施設に宿泊するもので、共同生活を営んでいるものについては原則としてその寄宿舎等を1世帯とする。
	住家全壊 (全焼・全流失)	住家がその居住のための基本的機能を喪失したもの、すなわち住家全部が倒壊、流出、埋没、焼失したもの、または住家の損壊が甚だしく、補修により元通りに再使用することが困難なもので、具体的には住家の損壊、焼失もしくは流失した部分の床面積がその住家の床面積の70%以上に達した程度のも、または住家の主要な構成要素の経済的被害を住家全体に占める損害割合で表し、その住家の損害割合が50%以上に達した程度のも。
	住家半壊 (半焼)	住家がその居住のための基本的機能の一部を喪失したもの、すなわち、住家の損壊が甚だしいが、補修すれば元通りに再使用できる程度のも、具体的には、損壊部分とその住家の延べ床面積の20%以上70%未満のも、または住家の主要な構成要素の経済的被害を住家全体に占める損害割合で表し、その住家の損害割合が20%以上50%未満のも。
	大規模半壊	居住する住宅が半壊し、構造耐力上主要な部分の補修を含む大規模な補修を行わなければ当該住宅に居住することが困難なも。具体的には、損壊部分とその住家の延床面積の50%以上70%未満のも、または住家の主要な構成要素の経済的被害を住家全体に占める損害割合で表し、その住家の損害割合が40%以上50%未満のも。
	中規模半壊	居住する住宅が半壊し、居室の壁、床又は天井のいずれかの室内に面する部分の過半の補修を含む相当規模の補修を行わなければ当該住宅に居住することが困難なも。具体的には、損壊部分とその住家の延床面積の30%以上50%未満のも、または住家の主要な構成要素の経済的被害を住家全体に占める損害割合で表し、その住家の損害割合が30%以上40%未満のもとする。
	半壊	住家半壊（半焼）のうち、大規模半壊、中規模半壊を除くも。具体的には、損壊部分とその住家の延床面積の20%以上30%未満のも、または住家の主要な構成要素の経済的被害を住家全体に占める損害割合で表し、その住家の損害割合が20%以上30%未満のも。
	準半壊	住家が半壊又は半焼に準ずる程度の損傷を受けたも、具体的には、損壊部分とその住家の延べ床面積の10%以上20%未満のも、または住家の主要な構成要素の経済的被害を住家全体で占める損害割合で表し、その住家の損害割合が10%以上20%未満のも。
	一部損壊部分焼	準半壊に至らないも、補修を要する程度のも。ただし、ガラスが数枚破損した程度のごく小さな損壊は除く。同一の家屋で被害の程度が半壊以上に達している場合は、半壊または全壊として取扱う。
	床上浸水	1 住家の床上以上に浸水したも。 2 土砂、竹木等の堆積等のため一時的に居住することができないも ただし、同一の家屋で被害の程度が半壊以上に達している場合は、半壊または全壊として取扱う。
床下浸水	1 建物の床上以上に達しない浸水程度のも。 2 同一の家屋で被害の程度が床上浸水以上に達している場合は、床上浸水、半壊または全壊として取扱う。ただし、同一の家屋で被害の程度が半壊以上に達している場合は、半壊または全壊として取扱う。	

分類	用語	判定基準
非住家の被害	非住家	住家以外の建築物をいうもの。なお、官公署、学校、病院、公民館、神社仏閣等是非住家とする。ただし、これらの施設に、常時、人が居住している場合には、当該部分は住家とする。
	公共建物	役場庁舎、公民館、公立保育所等の公用または公共の用に供する建物とする。
	その他	公共建物以外の倉庫、土蔵、車庫等の建物とする。
罹災世帯		災害により全壊半壊及び床上浸水の被害を受け、通常の生活を維持できなくなった生計を一にしている世帯とする。
罹災者		罹災世帯の構成員とする。
道路・橋りょうの被害	冠水	道路面が水につかった状態をいう。
	洗堀	道路面が洗い掘られた状態をいう。
	埋没	路面が土砂、岩石、竹木等で埋れた状態をいう。
	亀裂	道路面に割れ目が生じた状態をいう。
	崩土	山側の土砂がくずれ落ちた状態をいう。
	路肩決壊	路肩がくずれ落ちた状態をいう。
	全壊	幅員のほとんどがくずれた状態をいう。
	半壊	車線の一部がくずれ落ちた状態をいう。
	流失	橋りょうの全部または一部が洪水で流失した状態をいう。
	破壊	橋りょうの全部または一部が沈下し、傾倒等破損したが流失していない状態をいう。
河川の被害	堤防の決壊	堤防が破れて洪水が流れ込んでいる状態をいう。
	崩壊	河川の堤防等の一部がくずれ落ちた状態をいう。
	漏水	堤防の裏側から水のふき出る状態をいう。
	水があふれる	洪水が堤防を越えて流れ込んでいる状態をいう。
	亀裂	堤体に割れ目を生じた状態をいう。
	流失	河川砂防の構造物（堤防、護岸、床固工、樋門等）の流失した状態をいう。
	破損	床固工、堤等が破損を受け流水していない状態をいう。
	埋没	河川が流下土砂、山くずれ等で埋没した状態をいう。
農作物及び農地用水の被害	深掘れ	河床が洗い掘られ構造物の危険な状態をいう。
	浸水	農地内に洪水が侵入した状態をいう。
	冠水	農作物の全部が水中に没した状態をいう。
	流失	洪水によって農地または農作物が流失した状態をいう。
	埋没	洪水によって土砂が農地内に流入して埋没した状態をいう。
	決壊	用排水路の堤防の一部が破れて洪水が農地等へ流れこんでいる状態をいう。
	破壊	堤防の一部がくずれ落ちた状態または水路及びその付帯構造物の一部が破壊して通水をいちじるしく阻害し、従前の能力を失った状態をいう。
その他	全壊	施設の全部が破壊した状態をいう。
	鉄道不通	汽車、電車等の運行が不能となった程度の被害とする。
	電話	災害により通話不能となった電話の回線数とする。
その他	電気	災害により停電した戸数のうち、最も多く停電した時点における戸数とする。

分類	用語	判定基準
その他	水道	上水道で断水している戸数のうち、最も多く断水した時点における戸数とする。
	ガス	一般ガス事業または簡易ガス事業で供給停止となっている戸数のうち、最も多く供給停止となった時点における戸数とする。

- (注) (1) 住家被害戸数については「独立して家庭生活を営むことができるように建築された建物または完全に区画された建物の一部」を戸の単位として算定するものとする。
- (2) 損壊とは、住家が被災により損傷、劣化、傾斜等何らかの変化を生じることにより、補修しなければ元の機能を復元し得ない状況に至ったものをいう。
- (3) 主要な構成要素とは、住家の構成要素のうち造作等を除いたものであって、住家の一部として固定された設備を含む。

5-2 物資供給等様式

様式第1号

物 資 供 給 計 画 表																		
方 面 主 任																		
世帯被害区分	区分	世帯数	世 帯 構 成 別									供 給 物 資 並 び に 数 量						
			1人 世帯	2人 世帯	3人 世帯	4人 世帯	5人 世帯	6人 世帯	7人 世帯	8人 世帯	9人 世帯	10人 以上世帯	県緊急物資		調達物資		来援物資	
													毛 布	肌 着				
全壊、全焼																		
流 失																		
大規模半壊																		
中規模半壊																		
半壊、半焼																		
準半壊																		
一部損壊																		
床上浸水																		
床下浸水																		
計																		

様式第2号

物資の給与状況									
住家被害 程度区分	世帯主 氏名	基礎と なった 世帯構 成人員	給与 月日	物資名				実支出額 (円)	備考
計	全壊	世帯							
	半壊	世帯							

災害緊急物資として上記のとおり給与したことに相違なし。

年 月 日

方面主任
氏名

様式第3号

物資受払簿					
物資名		集積場所			
月日	摘要	受数	払数	現在数	備考

5-3 義援金関係様式

No.

<h2 style="margin: 0;">救 援 金 申 出 書</h2>		
年 月 日		
あて		
住 所		
氏 名		
様		
に係る救援金として、次のとおり寄付します。		
1 救援金の種類	<input type="checkbox"/> 現 金	<input type="checkbox"/> 小切手
2 金額（額面）	円	

救援金として受領します。 年 月 日	専決者				救援金記入者	公 印
---------------------------	-----	--	--	--	--------	-----

No.

<h2 style="margin: 0;">受 領 書 兼 預 書</h2>		
年 月 日		
発 行 者 印		
住 所		
氏 名		
様		
に係る救援金として、次のとおり受領しました。		
1 救援金の種類	<input type="checkbox"/> 現 金	<input type="checkbox"/> 小切手
2 金額（額面）	円	

救 援 金 保 管 台 帳 (災害名:)

分類名 No.

受領日	受領額及び受領方法等		相手方	住所 氏名	救援金 申込書	受領書の交付	備考
	受領額(円)	受領方法等					
・ ・		<input type="checkbox"/> 銀行振替 <input type="checkbox"/> 持 参 <input type="checkbox"/> 郵便振替 <input type="checkbox"/> その他 (別口預金口座入金日 . .) (除く銀行振替) (送金日 . . 送金先)	㊤	TEL () -	番	<input type="checkbox"/> 交 付 <input type="checkbox"/> 不 用 受領書番号 番 交付日 . .	
・ ・		<input type="checkbox"/> 銀行振替 <input type="checkbox"/> 持 参 <input type="checkbox"/> 郵便振替 <input type="checkbox"/> その他 (別口預金口座入金日 . .) (除く銀行振替) (送金日 . . 送金先)	㊤	TEL () -	番	<input type="checkbox"/> 交 付 <input type="checkbox"/> 不 用 受領書番号 番 交付日 . .	
・ ・		<input type="checkbox"/> 銀行振替 <input type="checkbox"/> 持 参 <input type="checkbox"/> 郵便振替 <input type="checkbox"/> その他 (別口預金口座入金日 . .) (除く銀行振替) (送金日 . . 送金先)	㊤	TEL () -	番	<input type="checkbox"/> 交 付 <input type="checkbox"/> 不 用 受領書番号 番 交付日 . .	
・ ・		<input type="checkbox"/> 銀行振替 <input type="checkbox"/> 持 参 <input type="checkbox"/> 郵便振替 <input type="checkbox"/> その他 (別口預金口座入金日 . .) (除く銀行振替) (送金日 . . 送金先)	㊤	TEL () -	番	<input type="checkbox"/> 交 付 <input type="checkbox"/> 不 用 受領書番号 番 交付日 . .	
・ ・		<input type="checkbox"/> 銀行振替 <input type="checkbox"/> 持 参 <input type="checkbox"/> 郵便振替 <input type="checkbox"/> その他 (別口預金口座入金日 . .) (除く銀行振替) (送金日 . . 送金先)	㊤	TEL () -	番	<input type="checkbox"/> 交 付 <input type="checkbox"/> 不 用 受領書番号 番 交付日 . .	
・ ・		<input type="checkbox"/> 銀行振替 <input type="checkbox"/> 持 参 <input type="checkbox"/> 郵便振替 <input type="checkbox"/> その他 (別口預金口座入金日 . .) (除く銀行振替) (送金日 . . 送金先)	㊤	TEL () -	番	<input type="checkbox"/> 交 付 <input type="checkbox"/> 不 用 受領書番号 番 交付日 . .	
計			備考				

※分類毎に作成する(分類:一般市民、都道府県(含む議会)、市町村(含む議会)、企業等、組合・団体等、その他)

第6章 協定書・覚書一覧

1 相互応援

協定名称	概要	締結先	締結年月日
相互応援協定	物的・人的支援	岐阜市	平成8年4月15日
相互応援協定	物的・人的支援	奥出雲町	平成8年4月21日
相互応援協定	物的・人的支援	長崎市	平成8年7月11日
相互応援協定	物的・人的支援	静岡市	平成8年7月22日
相互応援協定	物的・人的支援	熊本市	平成8年8月1日
相互応援協定	物的・人的支援	岡山市	平成9年1月21日
相互応援協定	物的・人的支援	東大阪市	平成9年4月1日
相互応援協定	物的・人的支援	豊橋市	平成9年12月24日
相互応援協定	物的・人的支援	四日市市	平成14年3月28日
相互応援協定	物的・人的支援	鳥取市	平成24年7月16日
相互応援協定	物的・人的支援	京丹後市	平成26年7月16日
相互応援協定	物的・人的支援	大垣市	令和3年3月12日
災害応急対策活動の相互応援に関する協定	物的・人的支援	西宮市、芦屋市、伊丹市、宝塚市、川西市、三田市、猪名川町	・平成9年11月1日 ・平成13年12月27日一部変更
災害応急対策活動の相互応援に関する協定実施細目	平成9年11月1日付けで締結した災害応急対策活動の相互応援に関する協定書の実施細目	西宮市、芦屋市、伊丹市、宝塚市、川西市、三田市、猪名川町	・平成9年11月1日 ・平成13年12月27日一部変更 ・平成22年3月25日一部変更
兵庫県及び市町相互間の災害時応援協定	物的・人的支援	兵庫県及び市町	平成18年11月1日
兵庫県及び市町相互間の災害時応援協定実施要領	平成18年11月1日付けで締結した兵庫県及び市町相互間の災害時応援協定の実施要領	兵庫県及び市町	平成18年11月1日
尼崎市災害ボランティアセンターの設置等に関する協定	尼崎市災害ボランティアセンターの設置及びボランティアによる被災者の支援活動の実施	社会福祉法人尼崎市社会福祉協議会	平成24年6月13日
兵庫県災害廃棄物処理の相互応援に関する協定	災害廃棄物の処理に係る相互応援活動	兵庫県及び市町	平成17年9月1日
災害時における生鮮食品等の供給協力等相互応援に関する協定	生鮮食品等の供給等の協力	京都市、大阪府、大阪市、神戸市、姫路市、尼崎市、奈良県及び和歌山市の各都市中央卸売市場	平成19年7月5日
全国公設地方卸売市場協議会災害時相互応援に関する協定	生鮮食品の確保及び市場機能の復旧対策	全国公設地方卸売市場協議会	平成29年9月1日
災害時等の応援に関する申し合わせ	物的・人的支援	国土交通省近畿地方整備局	平成27年7月27日
相互応援協定	物的・人的支援	中核市(62市)	令和3年4月1日

協定名称	概要	締結先	締結年月日
相互応援協定実施細目	令和3年4月1日付けで締結した相互応援協定の実施細目	中核市(62市)	令和3年4月1日

2 消防

協定名称	概要	締結先	締結年月日
尼崎市・大阪市消防相互応援協定	火災・水害その他の災害防ぎよのための相互応援	大阪市	・昭和40年12月1日 ・平成25年11月1日一部変更
尼崎市・豊中市消防相互応援協定	火災・水害その他の災害防ぎよのための相互応援	豊中市	昭和42年12月15日
尼崎市・伊丹市消防相互応援協定	火災防ぎよのための相互応援	伊丹市	令和3年4月1日
名神高速道路内の尼崎・豊中・西宮各インターチェンジ間における消防相互応援協定	消防及び救急業務の実施と処理	豊中市、西宮市	昭和39年8月31日
阪神高速道路における消防及び救急等の業務に関する協定	阪神高速道路における消防及び救急等	阪神高速道路(株)	平成17年10月1日
大阪国際空港周辺都市航空機災害消防相互応援協定	航空機災害に対応するための相互応援	西宮市、伊丹市、宝塚市、川西市、大阪市、堺市、高石市、豊中市、東大阪市、池田市、吹田市、八尾市、松原市、柏原羽曳野藤井寺消防組合	・昭和62年8月12日 ・平成26年1月31日一部変更
兵庫県広域消防相互応援協定	大規模又は特殊な災害(大規模災害等)の対処	兵庫県下市町、消防の一部事務組合、消防を含む一部事務組合	平成25年10月23日
鉄道事故時の安全対策に関する覚書	鉄道機関と消防機関の相互連絡・協力	全国消防長会近畿支部の消防機関と鉄道機関	・締結平成15年2月28日 ・発効平成15年3月1日
緊急消防援助隊の受入時における活動拠点等の設置協力に関する協定	緊急消防援助隊の活動拠点等の受け入れ体制の確保	学校法人鉄鋼学園産業技術短期大学	平成30年4月12日

3 上下水道

協定名称	概要	締結先	締結年月日
兵庫県水道災害相互応援に関する協定	物的・人的支援	阪神地区ブロック市町	平成10年3月16日
近畿2府4県内の工業用水道事業者の震災時等の相互応援に関する覚書	物的・人的支援	近畿2府4県内の工業用水道事業者(18団体)	平成31年4月1日
災害時における応急対策業務に関する応援協定	物的・人的支援	尼崎市水道工事業協同組合	平成19年3月1日
災害時における応急復旧の協力に関する協定	水道施設等の応急復旧、応急給水業務の応援等	尼崎市水道工事業協同組合	令和4年3月16日
災害時における応急対策業務に関する応援協定	物的・人的支援	(株)中勝建設、(株)大城組	平成19年3月1日
尼崎市水道局・大阪市水道局災害時相互応援に関する実施協定	物的・人的支援	大阪市	平成23年5月17日
災害時における浄化槽等の復旧活動等に関する応援協定	浄化槽等の復旧活動等	一般社団法人兵庫県水質保全センター	平成28年9月20日
災害時における下水道管路等の応急対策の支援に関する協定	下水道管路等の応急対策の支援	公益社団法人日本下水道管路管理業協会	平成29年1月17日
災害時における下水処理場等の応急対策の支援に関する協定	調査、応急復旧対応の支援	ヤンマーエネルギーシステム(株)大阪支社、(株)神鋼環境ソリューション、三菱電機(株)兵庫支店、東芝インフラシステムズ(株)、(株)明電舎関西支社、メタウォーター(株)西日本営業部、(株)日立プラントサービス関西支店	平成29年4月1日
災害時における下水処理場等の応急対策の支援に関する協定	調査、応急復旧対応の支援	(株)クボタ	平成30年7月1日
災害時の応援業務に関する協定	物的・人的支援	ヴェオリア・ジェネックス(株)関西支店	令和元年10月1日
災害等における資材供給の協力に関する協定	応急復旧に要する資材の供給	(株)クボタパイプシステム事業、(株)栗本鐵工所、大成機工(株)、コスモ機工(株)大阪支店	令和3年3月29日

協定名称	概要	締結先	締結年月日
災害時における下水処理場等の応急対策の支援に関する協定	応急対策に必要な燃料等の支援	三栄石油㈱	令和3年4月1日
災害時における電力供給等の支援に関する協定	電源供給車の無償貸与	㈱神鋼環境ソリューション	令和4年10月26日

4 物資

協定名称	概要	締結先	締結年月日
災害時における物資供給の応援に関する協定	物資供給(食料品、衣料品等)の応援	㈱ダイエー	平成4年11月1日
緊急時における生活物資の確保に関する協定	生活物資(食料品、生活用品)の確保及び安定供給に係る応援の実施	生活協同組合コープこうべ	・平成5年8月2日 ・平成11年2月1日一部変更 ・平成18年8月11日一部変更 ・平成26年10月23日一部変更 ・令和元年9月13日一部変更
緊急時における生活物資の確保に関する覚書	平成5年8月2日付けで締結した緊急時における生活物資の確保に関する協定に係る必要な手続きを定めたもの	生活協同組合コープこうべ	平成5年8月2日
災害時における支援協力に関する協定	物資供給等(食料品、生活必需品、一時避難場所の使用)の応援	イオンリテール㈱西日本カンパニー	・平成19年11月30日 ・令和元年9月13日一部変更
災害時における物資調達に関する協定	物資供給(食糧、生活必需品等)の応援	コストコホールセールジャパン㈱	・平成27年7月31日 ・令和元年9月13日一部変更
災害時における物資調達に関する協定	物資供給(食糧、一般医薬品、生活必需品等)の応援	スギホールディングス㈱	令和6年12月1日
災害救助物資の供給等に関する協定	物資供給(弁当)の応援	㈱ハークスレイ	平成29年2月3日
災害時の物資の供給等に関する覚書	「Disaster Relief Hub」に保管されている支援物資の提供等	アマゾンジャパン合同会社	令和5年5月23日
災害時における飲料水の供給等に関する協定	物資供給(飲料水、ウォーターサーバー)の応援	㈱MCエバテック	平成30年2月7日
災害時における飲料の提供協力に関する協定	物資供給(災害対応型自動販売機による飲料の提供)の応援	㈱スターベンディング、コカ・コーラボトラーズジャパン、伊藤園、ダイドーベンディング近畿、コスモフーズ、和宏ベンディング	各契約期間に準ずる
災害時における物資供給の応援に関する協定	物資供給(段ボール製簡易ベッド等)の応援	セツカートン㈱、㈱カワグチマック工業、神崎紙器工業㈱、樽谷包装産業㈱、山下印刷紙器㈱	平成23年11月22日
災害時における地図製品等の供給等に関する協定	地図製品等の供給及び利用等	㈱ゼンリン	平成27年3月31日
災害時における地図製品等の供給等に関する協定細目	平成27年3月31日付けで締結した災害時における地図製品等の供給等に関する協定書の細目	㈱ゼンリン	平成27年3月31日
災害時における量の提供等に関する協定	物資供給(量)の応援	5日で5000枚の約束。プロジェクト実行委員会	平成28年12月20日
災害発生時等におけるマスク等の供給に関する協定	マスクその他防疫に必要な物資の供給	ユニオン工業㈱	令和2年7月14日
災害発生時等における消毒液等の供給に関する協定	消毒液その他防疫に必要な物資の供給	大阪油脂工業㈱	令和2年7月14日
災害時における資材及び生活物資等の確保並びに施設の利用に関する協定	物資等の確保及び施設の利用協力	ロイヤルホームセンター㈱	令和7年2月25日

5 人材・資機材

協定名称	概要	締結先	締結年月日
災害時等における応急対策業務に関する協定	応急対策業務(流木、倒木等の除去や土嚢積み、緊急点検パトロール等)のための建設資機材及び労力	尼崎建設事業協同組合	・平成18年11月8日 ・令和5年3月31日一部変更
災害時における応急対策業務に関する協定	応急対策業務(流木、倒木等の除去や土嚢積み等)のための建設資機材及び労力	一般社団法人兵庫県建設業協会尼崎支部	平成21年12月11日

協定名称	概要	締結先	締結年月日
災害時等における応急対策業務に関する協定	応急対策業務(道路、公園等の倒木樹等の処理、搬送等)のための建設資機材及び労務	尼崎造園事業協同組合	令和5年4月1日
災害時等における応急対策業務に関する協定	応急対策業務(道路、公園等の倒木樹等の処理や緊急点検等の被害確認等)のための建設資機材及び労務	公益財団法人尼崎緑化公園協会	令和5年4月1日
災害時における緊急測量業務等に関する協定	緊急測量業務等の応援	尼崎市測量設計業協会	令和2年4月1日
災害救助犬の出勤に関する協定	災害救助犬の出勤	特定非営利活動法人日本レスキュー協会	平成21年12月11日
災害救助犬の出勤に関する協定書実施細目	平成21年12月11日付けで締結した災害救助犬の出勤に関する協定書の実施細目	特定非営利活動法人日本レスキュー協会	平成21年12月11日
災害時における動物救護活動に関する協定	被災動物救護活動	兵庫県、神戸市、姫路市、明石市、西宮市、一般社団法人兵庫県獣医師会、公益社団法人神戸市獣医師会	・平成24年1月17日 ・令和6年4月1日一部変更
尼崎市災害ボランティアセンターの設置等に関する協定	尼崎市災害ボランティアセンターの設置場所の提供及びその使用等	社会福祉法人尼崎市社会福祉協議会及び生活協同組合コープこうべ	平成26年10月23日
尼崎市災害ボランティアセンターの活動支援等に関する協定	ボランティアセンター及びボランティアの活動支援(車両、設備、資機材、人材等)の提供	社会福祉法人尼崎市社会福祉協議会及びライオンズクラブ国際協会335-A地区	令和5年6月12日
尼崎市と特定非営利活動法人兵庫県防災士会との防災に係る協力に関する協定	防災士の有する専門的知識、技能、経験等を活用した支援協力	特定非営利活動法人兵庫県防災士会	平成27年5月28日
災害時等における地域防災倉庫の設置及び使用等に関する協定	地域防災倉庫の設置及び使用等	野村不動産㈱、JR西日本不動産開発㈱及び㈱長谷工コーポレーション	平成27年8月24日
大規模災害時における被災者支援協力に関する協定	行政書士業務の応援	兵庫県行政書士会	平成28年6月27日
地震発生時における避難所等の安全確認に関する協定	人的支援(応急危険度判定)	一般社団法人兵庫県建築士事務所協会阪神支部	平成30年4月3日
災害時におけるごみ焼却場等の応急対策支援に関する協定	ごみ焼却場の応急対策の支援	カナデビアE&E㈱、㈱タクマ、㈱日立プラントメカニクス関西支店、㈱東芝インフラテクノサービス関西支店、ヤママーエエネルギーシステム㈱大阪支社、カナデビア㈱、㈱アセック	平成30年9月1日
災害時における被災建築物のアスベスト調査に関する協定	被災建築物に対するアスベスト調査の協力	一般社団法人建築物石綿含有建材調査者協会(ASA)	令和2年11月24日
災害時におけるアスベスト測定調査に関する協定	大気及び建築材料中のアスベスト調査の協力	一般社団法人日本環境測定分析協会関西支部	令和4年3月28日
災害時等における連携協力に関する協定	被災者の生活再建支援、弁護士業務の支援	兵庫県弁護士会	令和3年8月26日
災害時等における無人航空機の運用に関する協定	災害対応等に必要映像、画像等の情報収集等	㈱T&T JUAVACTローンエキスパートアカデミー兵庫校	令和4年8月3日
災害時における被災者相談業務の実施に関する協定	被災者支援のための相談業務	兵庫県司法書士会	令和7年1月31日
災害時における消防用水、生活用水等の供給の協力に関する協定	ミキサー車等による消防用水、生活用水等の供給	大阪広域生コンクリート共同組合	令和7年5月15日

6 ライフライン

協定名称	概要	締結先	締結年月日
ガス漏れ及び爆発事故の防止対策に関する申し合わせ	ガス漏れ及び爆発事故等の災害防止と被害の軽減	大阪ガス㈱阪神支社	昭和56年8月24日
ガス漏れ事故等による災害防止対策に関する申し合わせ	ガス漏れ事故による災害防止	尼崎南警察署、尼崎東警察署、尼崎北警察署、大阪ガス㈱阪神支社、関西電力㈱尼崎営業所(現:関西電力送配電㈱阪神配電営業所)	昭和56年12月16日

協定名称	概要	締結先	締結年月日
災害時におけるLPガス等の供給に関する協定	物資供給(LPガス等)の応援	一般社団法人兵庫県LPガス協会阪神支部	平成31年1月29日
災害時における応急対策業務に関する協定	物的・人的支援(資機材及び技術力)	兵庫県電気工事工業組合尼崎支部	平成26年7月30日
特設公衆電話の設置・利用に関する覚書	非常用電話の設置及び利用・管理等	NTT西日本(株)兵庫支店	平成28年7月1日
災害時における無線通信環境の提供に関する協定	無線通信環境の提供等	㈱ベイ・コミュニケーションズ	令和元年9月9日
災害時における空調設備の供給等の業務に関する協定	空調設備等の供給	兵庫県冷凍空調設備工業会	令和2年3月17日
災害発生時等における支援協力に関する協定	一時休憩所および電源供給等の支援	日本スピンドル製造㈱	令和2年9月15日
災害発生時等における電源供給車等の車両提供に関する協定	電源供給車等の車両提供	トヨタカラー神戸(株)	令和2年9月24日
災害発生時等における電源供給車等の車両提供に関する協定	電源供給車等の車両提供	ネッツトヨタ神戸(株)	令和3年12月14日
災害時における電動車両等の支援に関する協定	電源供給車等の車両提供	兵庫三菱自動車販売(株)、三菱自動車工業(株)	令和8年2月5日
災害時における道路の通行確保や電気設備等の復旧に係る相互連携・協力に関する覚書	道路の通行確保や電気設備の復旧に支障となる障害物の除去等	関西電力送配電(株)兵庫支社	令和4年3月11日
災害時における公共施設の業務継続に係る支援に関する協定	公共施設の業務継続に係る支援(燃料等の提供等)	三栄石油(株)、大光商事(株)	令和5年4月28日

7 医療・福祉

協定名称	概要	締結先	締結年月日
災害時における医療業務協定	医療業務等の応援	一般社団法人尼崎市医師会	平成28年2月23日
災害時における歯科医療業務協定	歯科医療業務等の応援	一般社団法人尼崎市歯科医師会	平成28年2月23日
災害時における医薬医療業務協定	医薬医療業務等の応援	一般社団法人尼崎市薬剤師会	平成28年2月23日

8 輸送

協定名称	概要	締結先	締結年月日
災害時における物資等の輸送に関する協定	自動車輸送等の業務の協力	赤帽兵庫県軽自動車運送協同組合	平成21年2月1日
災害時における支援物資の受入、配送等に関する協定	支援物資の受入、配送等の応援	ヤマト運輸(株)西大阪主管支店	平成28年10月21日
災害時における支援物資の受入、配送等に関する協定	支援物資の受入、配送等の応援	佐川急便(株)	平成28年10月5日
災害時における輸送業務の協力に関する協定	被災者及び災害対策従事者等の輸送業務の協力	阪神バス(株)	平成30年10月17日
災害時における支援物資等の輸送に関する協定	支援物資等の輸送の応援	尼崎運輸事業協同組合	令和元年5月23日
災害発生時における物資の輸送及び集配拠点等の運営の協力に関する協定	支援物資の受入、配送等の応援	福山通運(株)阪神支店	令和7年10月6日

9 その他

協定名称	概要	締結先	締結年月日
災害時における尼崎市と郵便局の相互協力に関する協定	被災市民に係る情報の提供等の協力	尼崎郵便局 尼崎北郵便局及び尼崎市内特定郵便局	平成12年5月2日
災害情報に関する放送の実施に関する覚書	災害情報に関する放送の実施	㈱ベイ・コミュニケーションズ	平成18年3月31日

協定名称	概要	締結先	締結年月日
災害に係る情報発信等に関する協定	災害に係る情報発信	LINEヤフー(株)	平成25年2月12日
尼崎市の避難所等の情報提供等に関する協定	避難所等の情報提供(スマ保災害時ナビ)	ファーストメディア(株)及び三井住友海上火災保険(株)	平成26年7月11日
防災情報表示付き電柱広告に関する協定	公共電柱広告の掲出	関電サービス(株)	平成27年6月24日