

政務活動費対象経費支出書

確認欄

| | | | | | | | | | | | |
|---|----------------|--|------------|-----|---|---|---|---|---|---|---|
| 会 派 名 | 日本維新の会 | 令和4年度 令和4年11月10日発行 支出番号 61 | | | | | | | | | |
| 代 表 者 名 | 辻 信行 | 経費区分 調査研究 | 経費名 広報費 | | | | | | | | |
| 経 理 責 任 者 名 | 寺井 大地 松岡 洋司 | 内容 会派報Vol.23 冬号 (B3・2回折) 印刷代 163,100部 | | | | | | | | | |
| 次の金額を支出する。 | | | | | | | | | | | |
| <table border="1" style="margin-left: auto; margin-right: auto;"> <tr> <td>金 額</td> <td>¥</td> <td>4</td> <td>2</td> <td>0</td> <td>0</td> <td>2</td> <td>0</td> </tr> </table> | | | | 金 額 | ¥ | 4 | 2 | 0 | 0 | 2 | 0 |
| 金 額 | ¥ | 4 | 2 | 0 | 0 | 2 | 0 | | | | |
| ただし 振込手数料220円含む | | | | | | | | | | | |
| 上記の金額を受領しました。 | | | | | | | | | | | |
| 令和 年 月 日 | | | | | | | | | | | |
| 受領者 住 所 | | | | | | | | | | | |
| 氏 名 | | | | | | | | | | | |
| 備 考 | | | | | | | | | | | |
| 値引き40,000円適用 | | | | | | | | | | | |

領収書等貼付欄 (重ならないように貼付すること)

ご利用明細

本日はご利用いただきありがとうございます。
ご利用明細をご確認のうえ、お持ち帰りください。
裏面のご案内もあわせてごらんください。

SMBC

☆☆お振込☆☆

お振込金額 ¥419,800
振込手数料 ¥220

お受取人様

カ) アイカ様

お振込人は

30241アマカ"サキツキ"カイツホ°ソイツ
ノカイ様

お取扱日 4.11.10 電信振込

| | | | | |
|-------|-----|---------|-------|----------------------------|
| 取扱店 | 機番 | 年月日 | 時刻 | 印紙税申告納 付につき廻町 税務署承認済 |
| 42372 | | 4.11.10 | 11:44 | |
| 銀行番号 | 店番号 | 口座番号等 | | |
| | | | | |

三井住友銀行

支出証明書

金 _____ 円也

上記の金額を

として、支出しました。

令和 年 月 日

代表

印

請求書

〒 660 - 0051
兵庫県尼崎市東七松町
1-23-1
尼崎市議会日本維新の会

様



このたびはお買上げいただきありがとうございます。
下記の内容にてご請求申し上げます。
ご確認いただけますよう、お願いいたします。

印刷通販「良安(リョウアン)・RYOAN」
<https://www.ryoan.net/>

株式会社 アイカ
〒 452 - 0834
愛知県名古屋市西区木前町
35番地
TEL: 052-501-4116 FAX: 052-503-1666
Email: ryoan_shop@ryoan.net

総合計金額 419,800 円

お買上げ明細

[ご注文日] 2022/11/07 17:14

[注文番号] 30241

[出荷元] 〒 660 - 0051
兵庫県尼崎市東七松町
1-23-1
尼崎市議会 日本維新の会 様

[お届け先] 次項記載 (複数配送)

| 商品名 / 商品コード / [規格] | 数量 | 単価 | 金額 |
|--------------------|----|----------|-----------|
| Vol.23 2022 冬号 / / | 1 | 418,000円 | 418,000円 |
| | | 商品合計 | 418,000円 |
| | | 消費税(10%) | 41,800円 |
| | | 送料 | 0円 |
| | | 税込合計 | 459,800円 |
| | | 値引き | - 40,000円 |
| | | 請求金額 | 419,800円 |
| | | 利用ポイント | 40,000pt |
| | | 加算ポイント | 1,890pt |
| | | 所有ポイント | 3,681pt |

< 備考 >

お振込みの際の振込名義人は「注文No.」+「お客様名」でお願いいたします。(例: 30241 カブシキガイシャ△△△)

< 銀行振込 (前払い) のお振込先 > ※振込手数料はお客様負担にてお願いいたします。

株式会社アイカ
株式会社アイカ
株式会社アイカ
株式会社アイカ

< ゆうちょ振替 (前払い) のお振替先 >

株式会社アイカ

※その他、お支払いに関しては弊社サイトのご利用ガイド「お支払いについて」をご覧ください。

作成日: 2022年11月7日

| 商品名 / 商品コード / 規格 (個数番号 / 個数) | | |
|------------------------------|--------------------------------------|-----------|
| お届け先名 | お届け先住所 | 配送部数 |
| Vol.23-2022 冬号 / / (1) | | |
| 株式会社バンセイ [REDACTED] 様 | 〒 661 - 0025 兵庫県尼崎市立花町 3-11-1 | 161,500 部 |
| 尼崎市議会 日本維新の会 御中 | 〒 660 - 0051 兵庫県尼崎市東七松町 1-23-1 | 1,600 部 |

日本維新の会 尼崎市議団通信



発行所 日本維新の会 尼崎支部
〒260-0801 尼崎市立花野町1-1-1 1F
TEL:06-6396-6399 FAX:06-6396-6397
E-MAIL:info@nissiki.vno.or.jp

USB紛失事件を受けての尼崎市の 情報セキュリティの取組について

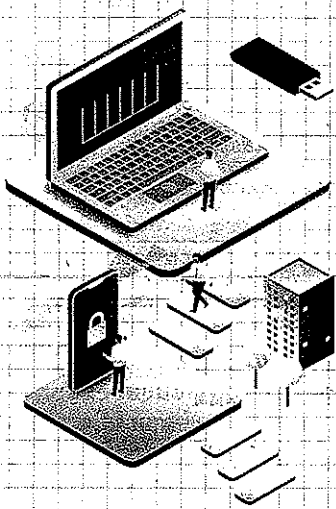

2022年6月、尼崎市民約46万人分の情報が入ったUSBメモリーの紛失は、尼崎市民に不安と衝撃を与えた事件となりました。酒に酔ってカバンごと紛失したとされるITベンダーの問題に加え、尼崎市が開いた記者会見では、市職員がパスワードの文字の種類や桁数等を不用意に話すといった情報セキュリティの低さも露呈しました。ハッキリ言って、言語道断です。

原因の追求と再発防止に向け、7月には「尼崎市USBメモリー紛失事案調査委員会」を設置されています。現時点では、個人情報管理されている市政情報センターサーバーームでの作業時に市職員の立ち会いを必須にし、サーバーーム入室時の認証方法をICカード認証に加え指紋認証を導入することや、市職員への情報セキュリティ研修の実施に向けて動いています。

さらに、BIPROGY株式会社が入札18カ月停止をはじめ、関わる全ての契約、行政事務支援システム用ネットワークの機器保守委託契約や総合行政ネットワークシステム機器保守委託契約など9つの契約を全て更新しない方向で動いています。今すぐに契約解除を行いたいところですが、途中で契約解除をしてしまうと新たなベンダーのシステム開発等が間に合わず、尼崎市民のデータ管理が不安定になる可能性があります。令和5年4月から順にBIPROGY株式会社との契約を解除していき、国主導で進めているガバメントクラウドの整備に合わせ令和8年3月までに順次切り替える方向です。

このような事態になってはじめて対応をする尼崎市の管理の不行き届きにしっかりとメスを入れていき、私たち尼崎市民が安心できる体制に向け指摘を続けてまいります。

市議会議員の逮捕・勾留時の 報酬に関する改正条例が可決!

尼崎市議会議員が、刑事事件の被疑者又は被告人となり逮捕・勾留された場合、市議会の本会議及び常任委員会等を1日でも欠席すると、議員報酬の支給が一時停止されることとなります。この刑事事件に関して有罪の判決が確定したときには、一時停止されていた分の議員報酬は、支給されることが決定します。公訴を提起されなかったときや無罪の判決が確定したときには、一時停止されていた分の議員報酬は支給されることとなります。対象となるのは、議員報酬及び期末手当です。

ここで問題となるのが、議会の自律権と司法権との調整をどう考えるかです。被疑者・被告人は、捜査機関または訴追機関から罪を犯したもとして嫌疑をかけられた者であり、その罪の証明責任は検察官にあります。一方で、今般の条例改正は「尼崎市議会が自らを律すること」を表明するものです。市議会議員として報酬を得ることがおよそ不相当である場合に、その停止を「被告人への有罪判決が言い渡されるまで待つべきだ」という理屈が通るはずがありません。市議会は今後も、市民の皆さまの感じる違和感から目を逸らすことなく、市民の皆さまの更なる信頼を得られるよう努めてまいります。





尼崎市に貢献している町会長の処遇について

① 質問 2022年第9回定例会 一般質問

本市でも消防団やスポーツ推進委員、民生児童委員のように、報酬や実費弁償金が出る活動があるが、一番大変であろう町会長についても、本市への貢献度を考慮して、報酬を含めた処遇について、検討して頂きたいがどうか？

② 答弁 (答弁者 総合政策局長)

主体的な取組としてご尽力をいただいているものと理解しておりますが、地域の自治に携わる会長の処遇に市が関与すべきではないとも考えております。しかしながら市の事業への参画や協力のほか、福祉的な活動の促進等にも関わっていただくことが多い状況にあり、そのトップである会長にご負担がかかる場合があることは、市としても認識しております。

「お悩み」

負担をかけているという認識をしながら、報酬を含めた町会長の処遇について考えないのは、都合良く町会長を使っている様にしか思えないが！



小中学校の全校生徒に配布されているタブレット端末に相談ボタン機能の追加を！

① 質問 2022年第9回定例会 一般質問

タブレット端末の機能追加について、6月の一般質問に対する答弁で「学校現場の意見を聞きながら検討していきたい」とのことだったが、学校現場ではどのような意見があったのか、具体的に聞いた対象と人数、主な意見について聞かせてほしい。

② 答弁 (答弁者 教育次長)

現在、タブレット端末については、学習での活用が十分になされることを主眼に取り組んでいるところであり、現状の活用実態や活用方法など、全体的な把握を図るため、聞き取りの内容や方法を定めた上で、相談機能等の新たな機能の追加について、校長をはじめ児童生徒を支援する教員から意見を聴取し、検討していきます。

「お悩み」

大阪市ではタブレット端末の相談ボタンが押された件数、3か月で約1400件。子供たちのSOSに向き合える環境づくりを進めたい！



コロナとインフルエンザの同時流行に備えて！

① 質問 2022年第9回定例会 一般質問

新型コロナウイルス感染症とインフルエンザの同時流行が懸念されている。ワクチンは同時接種が可能であることを積極的に広報し、同時流行に備えるためにワクチン接種の開始時期を前倒しするべきではないか。

② 答弁 (答弁者 保健担当局長)

コロナワクチンの接種券に同封する案内文にその旨を記載するほか、市報やホームページ等を通じて広く周知していきます。接種時期は、阪神7市が統一して10月1日から接種を早めることにしています。

「お悩み」

インフルエンザワクチンは多くの方に積極的な接種が推奨されていますが、特に肺炎になりやすいとされる65歳以上の高齢者、また免疫が弱いとされる小さな子どもへの接種が重要です。ワクチンは同日同時に接種できるため、特に高齢者の皆様への周知とワクチン接種促進をするべきです。



子どもの医療費助成制度の拡充について

① 質問 2022年第9回定例会 一般質問

医療費助成制度の拡充を水平展開し、子どもの歯科矯正にも適用することにより、近隣自治体との差別化を図るのではないかと「尼崎の子どもは歯がキレイ」こんなキャッチフレーズで、子育て世帯をどんどん呼び込んでいくではありませんか。

② 答弁 (答弁者 健康福祉局長)

制度の更なる拡充にあたっては、その効果や他の施策との優先順位、恒久的財源の確保といったことについて、検討が必要であるものと考えています。歯科矯正につきましては、治療のほとんどが健康保険適用外の自由診療であることから、その医療費に対して助成を拡充することは困難であると考えております。



「お悩み」

歯科矯正は健康保険適用外になることが多いからこそ、子育て世帯の家計を圧迫します。市独自の助成制度として、子どもの歯科矯正への公費補助を提案いたします。



大阪・関西万博への海上交通について

① 質問 2022年第9回定例会 一般質問

大阪・関西万博でのドローンタクシーについて、その後の進捗状況や動きはあるか。



② 答弁 (答弁者 経済環境局長)

大阪・関西万博での空飛ぶクルマについて、7月18日にデモフライトのイベントが開催され、本市職員も参加する中、兵庫県や関連団体、事業者など100人を超える関係者の参加がありました。改めて、万博会場への近さを実現する一方、安全性の確保はもちろん、環境整備や技術開発などの課題についても再認識したところであり、引き続き、兵庫県などと情報交換を行ってまいります。

「お悩み」

いよいよ！空飛ぶクルマ、ドローンタクシーが現実味を帯びてきました。尼崎から万博会場まで運行するとすれば日本中の注目が集まります。今まで悪いイメージしかなかった尼崎！日本中、いや世界中に尼崎の良さをわかってもらう絶好のチャンスです！



尼崎緑化公園協会への公金支出について

① 質問 2022年第9回定例会 一般質問

外郭団体の職員が内部告発を行った事により、守秘義務違反、信用失墜行為などの理由で、パワー・ハラメントを行い職員への締め付けを行う行為について、本市の見解は。

② 答弁 (答弁者 都市整備局長)

緑化公園協会に確認したところ通知の趣旨は雇用契約上の守秘義務や信用失墜行為の禁止など、違法な行為を行っている事実を知りえた場合には、公益通報制度を活用することが、職員の身分を守る事に繋がる事を通知したものであると聞いております。したがって、市としましては、この周知を行ったことは、組織の規律順守のために必要な行為でありパワー・ハラメント行為ではないと考えております。

「お悩み」

信用失墜行為を行いながら自らの自浄努力なく現状の組織を守る、本市は、外郭団体との関係においても内部統制を構築することを要望いたします。



未来へつながる都市農業政策の推進！

① 質問 2022年第9回定例会 一般質問

本市の農地は防災や福祉の観点からも大変重要なものであり、都市農業政策を後退させることなくさらに前に進めるため、「未来へつなぐ」思いを聞かせていただきたい。

② 答弁 (答弁者 経済環境局長)

都市農業振興基本法の施行に伴い各種事業を新たに実施するとともに、「あまやさい」のPR、貸借による農地の保全と活用、農福連携の推進に加え、今年度からは「防災協力農地登録制度」を創設するなど、積極的に取り組んでまいりました。今後も引き続き、農業者のニーズを把握し、農地の重要性についての市民意識の向上に努めながら、本市の貴重な農業を未来へつなぐことができるよう、更なる取組を進めてまいりたいと考えております。

「お悩み」

農業者に寄り添った取組がさらに進んでいくよう、積極的に提案し続けていきます。



学校に医師を派遣する「医教連携」について

① 質問 2022年第9回定例会 一般質問

「学校支援専門家派遣事業」を利用した、学校と医療機関が直接繋がる「医教連携」システムがある。尼崎総合医療センターの小児科医が来校して、全クラスの授業を見学し、教員に対し子どもたちに向けた指導方法等をアドバイスをしている。これにより発達特性がある児童生徒に合った支援を教員・医師が連携して行うことが実現するが「医教連携」を進める上での課題は何か。

② 答弁 (答弁者 教育次長)

医師から助言をいただいても学校の環境整備や人的配慮等が必要な場合、対応できないことが課題です。「医教連携」は近隣他都市が「研究し、真似をするような素晴らしい取り組みです。



「お悩み」

今後、学校現場への「専門家派遣事業」の啓発と周知、利用校がさらに専門家の派遣時間数を増やせるよう予算を増やしてほしいです。

総括質疑



意見表明 一部抜粋 (発言者)てらい大地



ファミリー世帯の定住・移住促進について 子どもたちの学力向上及び生きるチカラを身につけられるような、引き続き総合的な取組を進めていただくよう要望

さらなる留量のまちづくりに向けた取組について 地域担当職員の配置前後による地域力の向上の検証を行い、あり方も含め、協働のまちづくりに向けた取組を効果的に進めることを要望

避難所運営システムについて 地域で防災情報伝達システムに触れることができる人数を増やしスムーズな情報伝達ができる環境整備をすることを要望

避難所の運営・整備体制の強化について 指定避難場所における災害備蓄品に飲料水を追加し、分散備蓄を早急に進めることを要望

道路利用者の安全・安心確保について 日々の暮らしを支える道路の利便性や快適性の向上を図るため渋滞解消に向けた取組を促進することを要望

本市のDXについて 情報リテラシーの向上への取組み、ハード面の整備等による情報セキュリティの強化、情報政策課の人員強化、DX専門の局を作る等、体制強化を要望

デジタル庁のシステムについて WEBシステムに向けて検討を始めることを要望

尼崎市タバコ対策推進条例について タバコのポイ捨てに過料をとることも視野に入ながら、まずは効果の把握方法を検討していくことを要望

動物愛護に関する取組について 野良猫不妊手術費用助成金の寄付者の想いを汲み取り、地域やボランティアの方々の努力が分かる成果の見える化を要望

大阪万博との連携について 大阪・関西万博にパークアンドライド方式や、空飛ぶタクシーなどを始めとして、市として参画していくよう強く要望

環境負荷低減の取組のあり方について 現地で建替えを行う場合、多様な意見を取り入れ賑わいの有る施設と活気ある赤糸地活用の検討を進め、冷蔵庫のフロン使用期限の2030年までに完工を目指す事を要望

尼崎域能力向上事業等について 尼崎域周辺を核とする観光戦略に基づいた取組の繰り返しを要望

COVID-19の流行防止対策の取組に関する取組について 物価高騰及び新型コロナウイルス感染症の影響を踏まえた、産業振興施策の充実及び市民への経済的支援の推進を要望

2度避難におけるセットバックについて 住環境整備条例に基づく道路の整備基準に基づき、側溝によるトラブルが発生しないよう努めることを要望

環境配慮型について 尼崎緑化公園協会の事業において業務の品質管理の観点において早急に総合評価を行い、更に競争性を確保した業者選定を行う事を要望

空き家対策推進事業について 売却が見込めない無接道地では、近隣の方々の安心・安全を優先に、不安を早期に払拭することを要望

空き家対策推進事業について 円滑に取り組みが進むような体制を整備することを要望

消防団員について 若年層の入団促進に向けて、若年層が興味関心を持つような先進事例を取り入れるなどして、魅力ある消防団にしていくよう要望

不登校児童生徒の居場所づくり、不登校支援する民間団体との連携、対応する教職員の疲弊防止のための取組強化を要望

いじめ・体罰問題について 全ての学校現場・教育委員会が情報把握を行い、協力連携することを要望

インクルーシブ教育について 発達特性がある子もいない子も共に学びあえる「インクルーシブ教育」のさらなる推進を要望

児童相談所設置について いくしあと連携して、子どもたち誰一人取り残すことがないような高い専門性を持つ人材確保の取組を進めることを要望



長崎めぐ

令和3年度決算及び財政健全化の取組について

◎質問 2022年10月決算特別委員会 総括質疑
本市が本格的に財政の健全化に取り組んだのは、平成15年度からの尼崎市経営再建プログラムからだと思うが、今まで長期間に及び財政健全化の取組みについて稲村市長はどの様に評価し総括されるか。

◎答弁 (答弁者 稲村市長)
本市は20年の長きにわたり職員定数の削減、給与カットなどの内部管理経費の削減や各種事務事業の見直し、公共施設の再配置など財政改革を進めてきました。再建プログラムでは財政再建団体の転落の回避、プランでは歳出規模の縮減と負債の抑制、プロジェクトでは都市の体質転換を図る取組みを中心に収支不足の解消と将来負担の抑制に努め、財政健全化には一定の道筋をつけることができたと考えています。

財政健全化に向けた財政改革、それは市民の立場からすれば、支障の廃止や縮小など、身近な生活圏での影響もありました。財政の好転は市民の協力があって今日があることをより一層認識しなければと思います。



池田りな

市内外のファミリー世帯の定住転入と公立小学校の学力について

◎質問 2022年10月決算特別委員会 総括質疑
全国学力・学習状況調査では、全国とほぼ同水準であるにも関わらず、(国語~4点・算数土0)令和2年3月の「ファミリー世帯に対するアンケート調査報告書」において、学力が低いイメージを持つファミリー世帯について報告されています。今後、市内外のファミリー世帯の定住転入を進めるために、「尼崎の公立小学校は学力低い」というイメージを変えていくためにどのような取組みをしているのか。

◎答弁 (答弁者 教育次長)
課題について認識しているので、本市の魅力ある教育活動や学校の様子等の情報発信に努めます。

本市の公立小学校の学力が低いというイメージを持っている市内外のファミリー世帯に向けて、積極的な情報発信と共に文部科学省のモデル校実施プログラムに手を挙げるなどしていただきたい。



別府けん

空き家対策推進事業について

◎質問 2022年10月決算特別委員会 総括質疑
所有者不在の空き家について、無接道敷地など売却困難な場合でも予納金を支払うのか。売却できない物件は最終的にどのように対処するのか。

◎答弁 (答弁者 都市整備局長)
本市の空き家対策では、財産管理人制度を活用しております。しかしながら無接道敷地など売却が見込めない物件は、裁判所に支払った予納金を回収することができないため、財産管理人制度の活用にあたっては、隣接地の所有者に対して購入意欲を確認したり、不動産業者に調査するなど、慎重に進めていく必要があると考えております。なお建物が倒壊する恐れがあるなど、これ以上放置することができないと判断した場合には、行政代執行を実施するなど安全・安心の確保に努めてまいります。

売却困難な無接道地については、近隣の方々の不安を早期に払しょくする手立てを取り、隣接地に対して安心安全な街づくりを要望致します。

尼崎の中学校給食のいま



実施を望む多くの声がありながら長年実現されなかった中学校給食は、2022年1月から本市にもようやく導入されました。総工費34億円をかけ、2021年12月に旧若草中学校跡地(西川)に中学校給食センターが完成。管理運営は民間企業が資金調達して担うPFI方式を採用しました。

PFI方式とは、民間の力を借りて公共事業を行うもの。PFIの目的は、民間の資金力や経営能力(ノウハウ)を活用し、優れた公共サービスを提供することです。

本市の中学校給食は、一括調理し各校に配送するセンター方式です。地域発展のため学校給食は地産地消に力を入れ、お米はすべて兵庫県産です。「味が薄い」という声もありますが、これは学校給食法に沿った献立により塩分量やカロリー計算がされているためです。学校給食は生徒の健康を一番に考え、栄養士監修のもと栄養バランスの取れた献立が提供されています。2022年10月、文教委員の池田議員と安浪議員が大庄北中学校を視察しました。トラックから学校への給食の運び込み・配膳の見学、実際の給食の試食をしました。

昨今の物価高騰は給食費にも影響がはじめていますが、本市では現時点において、国の補助金を活用して給食材料費の上昇分を市が負担することで給食費の値上げを抑制し、保護者の負担増を抑えています。



視察当日の大庄北中学校の給食



住民

民間ノウハウによる
良質なサービスの享受

地方自治体



企画・計画

低コストで優れた
公共サービスを提供

PFI事業

民間事業者



資金調達・運営

提案からの事業計画が可能
事業機会の創出

「食の台所」 公設地方卸売市場がリニューアル

2030年に尼崎市公設地方卸売市場の冷蔵施設が老朽化とフロア使用期限がある為、使用できなくなり本市として今後方針を一日も早く示す必要があります。

尼崎市公設地方卸売市場は大阪に近く交通の便が良い等、立地条件が良いことから出店検討している企業がありますが、本市が将来的な方針を示されないので出店を見送っているとも事業者から聞いております。

我が会派は「尼崎市民に関われた賑わいのある卸売市場へリニューアルしてほしい」と本市に強く要望しております。

参考として近隣の伊丹市では運営形態は違いますが、阪神間の特産品が購入できる「スマイル阪神」があります。尼崎市公設地方卸売市場に於いて「スマイル阪神」のような地産地消できる直売所があれば、年々減っている畑で耕作している『あまやさい』を守っていくことにも繋がるのではないのでしょうか。

先日、会派議員で卸売市場に視察に行った際、野菜の「セリ」では、『あまやさい』が市内外から高い人気だが作り手が年々減っているのが課題だとお聞きしました。

そこで市民のみならず『こんな卸売市場にリニューアルしてほしい』というお声をお寄せください。そのお声を届けたいと思っております。

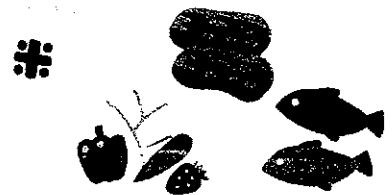

会派議員で卸売市場に視察

市政等のご相談はぜひ **日本維新の会 尼崎市議団** へ! TEL 06-6489-6399

政務活動費対象経費支出書

確認欄

| | | | | | | | | | | | |
|--|----------------|--------------------------------------|------------|-----|---|---|---|---|---|---|---|
| 会 派 名 | 日本維新の会 | 令和4年度 令和4年11月16日発行 支出番号 62 | | | | | | | | | |
| 代 表 者 名 | 辻 信行 | 経費区分 調査研究 | 経費名 広報費 | | | | | | | | |
| 経 理 責 任 者 名 | 寺井 大地 松岡 洋司 | 内容 会派報Vol.23 冬号 (B3・2回折) デザイン代 | | | | | | | | | |
| 次の金額を支出する。 | | | | | | | | | | | |
| <table border="1" style="margin-left: auto; margin-right: auto;"> <tr> <td style="width: 10%;">金 額</td> <td style="width: 10%;"></td> <td style="width: 10%; text-align: center;">¥</td> <td style="width: 10%; text-align: center;">6</td> <td style="width: 10%; text-align: center;">4</td> <td style="width: 10%; text-align: center;">2</td> <td style="width: 10%; text-align: center;">2</td> <td style="width: 10%; text-align: center;">0</td> </tr> </table> | | | | 金 額 | | ¥ | 6 | 4 | 2 | 2 | 0 |
| 金 額 | | ¥ | 6 | 4 | 2 | 2 | 0 | | | | |
| ただし 振込手数料220円含む | | | | | | | | | | | |
| 上記の金額を受領しました。 | | | | | | | | | | | |
| 令和 年 月 日 | | | | | | | | | | | |
| 受領者 住 所 | | | | | | | | | | | |
| 氏 名 | | | | | | | | | | | |
| 備 考 | | | | | | | | | | | |

領収書等貼付欄 (重ならないように貼付すること)

ご利用明細

本日はご来店いただきありがとうございます。
ご利用明細をご確認のうえ、お持ち帰りください。
裏面のご案内もあわせてごらんください。

SMBC

☆☆お振込☆☆

お振込金額 ¥64,000
振込手数料 ¥220

お受取人は

トウヨウツヨウツ (カ) 様

お振込人は
イツノカイ 様

お取扱日 4.11.16 電信振込

| 取扱店 | 機番 | 年月日 | 時刻 | 印紙税申告納 付につき廻町 税務署承認済 |
|----------------|----|---------|-------|----------------------------|
| 42371 | | 4.11.16 | 11:39 | |
| 銀行番号 店番号 口座番号等 | | | | |

三井住友銀行

支出証明書

金 _____ 円也

上記の金額を

として、支出しました。

令和 年 月 日

代表

印

YU125

請求書

伝票No. 9511

2022年 11月 11日

660-0051
尼崎市東七松町1-23-1



東洋商事株式会社

〒550-0003 大阪市西区京町堀1丁目7番4号
TEL 06(6441)9256 番
FAX 06(6441)9250 番

尼崎市議会 日本維新の会

様

TEL 06-6489-6399

担当者:

直送先:

毎度ありがとうございます。下記の通り御請求申し上げます。

| コード・商品名 | 数量 | 単位 | 単価 | 金額 | 備考 |
|------------|----|----|--------|--------|----|
| 会派報デザイン制作費 | 1 | 式 | 58,182 | 58,182 | |
| | | | | | |
| | | | | | |
| | | | | | |
| | | | | | |
| | | | | | |
| | | | | | |

| | | | | |
|-------------------|--------|--------|-----|--------|
| 課税対象額58,182 摘要 | (消費税合計 | 5,818) | 消費税 | 5,818 |
| | | | 合計 | 64,000 |

取引銀行

YU125

納品書

伝票No. 9511

2022年 11月 11日

660-0051
尼崎市東七松町1-23-1



東洋商事株式会社

〒550-0003 大阪市西区京町堀1丁目7番4号
TEL 06(6441)9256 番
FAX 06(6441)9250 番

尼崎市議会 日本維新の会

様

TEL 06-6489-6399

担当者:

直送先:

毎度ありがとうございます。下記の通り納品致しますので御査収下さい。

| コード・商品名 | 数量 | 単位 | 単価 | 金額 | 備考 |
|------------|----|----|--------|--------|----|
| 会派報デザイン制作費 | 1 | 式 | 58,182 | 58,182 | |
| | | | | | |
| | | | | | |
| | | | | | |
| | | | | | |
| | | | | | |
| | | | | | |

| | | | | |
|-------------------|--------|--------|-----|--------|
| 課税対象額58,182 摘要 | (消費税合計 | 5,818) | 消費税 | 5,818 |
| | | | 合計 | 64,000 |

USB紛失事件を受けての尼崎市の情報セキュリティの取組について

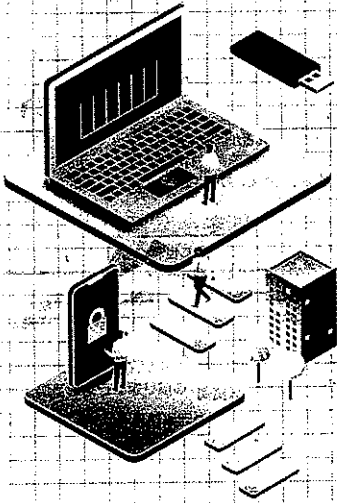

2022年6月、尼崎市民約46万人分の情報が入ったUSBメモリの紛失は、尼崎市民に不安と衝撃を与えた事件となりました。酒に酔ってカバンごと紛失したとされるITベンダーの問題に加え、尼崎市が開いた記者会見では、市議員がパスワードの文字の種類や桁数を不用意に話すといった情報セキュリティの低さも露呈しました。ハッキリ言って、言語道断です。

原因の追求と再発防止に向け、7月には「尼崎市USBメモリ紛失事案調査委員会」を設置されています。現時点では、個人情報管理されている市政情報センターサーバールームでの作業時に市議員の立ち会いを必須にし、サーバールーム入室時の認証方法をICカード認証に加え指紋認証を導入することや、市職員への情報セキュリティ研修の実施に向けて動いています。

さらに、BIPROGY株式会社が入札18カ月停止をはじめ、関わる全ての契約、行政事務支援システム用ネットワークの機器保守委託契約や総合行政ネットワークシステム機器保守委託契約など9つの契約を全て更新しない方向で動いています。今すぐに契約解除を行いたいところですが途中で契約解除をしまうと新たなベンダーのシステム開発等が間に合わず、尼崎市民のデータ管理が不安定になる可能性があります。

令和5年4月から順にBIPROGY株式会社との契約を解除していき、国主導で進めているガバメントクラウドの整備に合わせ令和8年3月までに順次切り替える方向です。

このような事態になってはじめて対応をする尼崎市の管理の不行き届きにしっかりとメスを入れていき、私たち尼崎市民が安心できる体制に向け指摘を続けてまいります。

市議会議員の逮捕・勾留時の報酬に関する改正条例が可決!

尼崎市議会議員が刑事事件の被疑者又は被告人となり逮捕・勾留された場合、市議会の本会議及び常任委員会等を1日でも欠席すると、議員報酬の支給が一時停止されることとなります。この刑事事件に関して有罪の判決が確定したときには、一時停止されていた分の議員報酬は、支給されることが決定します。公訴を提起されなかったときや無罪の判決が確定したときには、一時停止されていた分の議員報酬は支給されることとなります。対象となるのは、議員報酬及び期末手当です。

ここで問題となるのが、議会の自律権と司法権との調整をどう考えるかです。被疑者・被告人は、捜査機関または訴追機関から罪を犯したものとして嫌疑をかけられた者であり、その罪の証明責任は検察官にあります。一方で、今般の条例改正は「尼崎市議会が自らを律すること」を表明するものです。市議会議員として報酬を得ることがおよそ不相当である場合に、その停止を「被告人への有罪判決が言い渡されるまで待つべきだ」という理屈が通るはずがありません。市議会は今後も、市民の皆さまの感じる違和感から目を逸らすことなく、市民の皆さまの更なる信頼を得られるよう努めてまいります。





松岡ようじ



尼崎市に貢献している町会長の処遇について

Q 質問 2022年第9回定例会 一般質問

本市でも消防団やスポーツ推進委員、民生児童委員のように、報酬や実費弁償金が出る活動があるが、一番大変であろう町会長についても、本市への貢献度を考慮して、報酬を含めた処遇について、検討して頂きたいがどうか？

A 答弁 (答弁者 総合政策局長)

主体的な取組としてご尽力をいただいているものと理解しておりますが、地域の自治に携わる会長の処遇に市が関与すべきではないとも考えております。しかしながら市の事業への参画や協力のほか、福祉的な活動の促進等にも関わっていただくことが多い状況にあり、そのトップである会長にご負担がかかる場合があることは、市としても認識しております。

松岡ようじはこう思う！

負担をかけているという認識をしながら、報酬を含めた町会長の処遇について考えないのは、都合良く町会長を使っている様にしか思えないが！



長岡くみ



小中学校の全校生徒に配布されているタブレット端末に相談ボタン機能の追加を！

Q 質問 2022年第9回定例会 一般質問

タブレット端末の機能追加について、6月の一般質問に対する答弁で「学校現場の意見を聞きながら検討していきたい」とのことだったが、学校現場ではどのような意見があったのか。具体的に聞いた対象と人数、主な意見について聞かせてほしい。

A 答弁 (答弁者 教育次長)

現在、タブレット端末については、学習での活用が十分になされることを主眼に取り組んでいるところであり、現状の活用実態や活用方法など、全体的な把握を図るため、聞き取りの内容や方法を定めた上で、相談機能等の新たな機能の追加について、校長をはじめ児童生徒を支援する教員から意見を聴取し、検討していきます。

長岡くみはこう思う！

大阪市ではタブレット端末の相談ボタンが押された件数、3か月で約1400件。子供たちのSOSに向き合える環境づくりを進めたい！



てらい大地



コロナとインフルエンザの同時流行に備えて！

Q 質問 2022年第9回定例会 一般質問

新型コロナウイルス感染症とインフルエンザの同時流行が懸念されている。ワクチンは同時接種が可能であることを積極的に広報し、同時流行に備えるためにワクチン接種の開始時期を前倒しするべきではないか。

A 答弁 (答弁者 保健担当局長)

コロナワクチンの接種券に同封する案内文にその旨を記載するほか、市報やホームページ等を通じて広く周知していきます。接種時期は、阪神7市が統一して10月1日から接種を早めることにしています。

てらい大地はこう思う！

インフルエンザワクチンは多くの方に積極的な接種が推奨されていますが、特に肺炎になりやすいとされる65歳以上の高齢者、また免疫が弱いとされる小さな子どもへの接種が重要で、ワクチンは同日同時に接種できるため、特に高齢者の皆様へその周知とワクチン接種促進をすべきです。



西田けんじ



子どもの医療費助成制度の拡充について

Q 質問 2022年第9回定例会 一般質問

医療費助成制度の拡充を水平展開し、子どもの歯科矯正にも適用することにより、近隣自治体との差別化を図れるのではないかと、「尼崎の子どもは歯が牛レイ」こんなキャッチフレーズで、子育て世帯をどんとどんと呼び込んでいこうではありませんか。

A 答弁 (答弁者 健康福祉局長)

制度の更なる拡充にあたっては、その効果や他の施策との優先順位、恒久的財源の確保といったことについて、検討の必要があるものと考えています。歯科矯正につきましては、治療のほとんどが健康保険適用外の自由診療であることから、その医療費に対して助成を拡充することは困難であると考えております。



西田けんじはこう思う！

歯科矯正は健康保険適用外になることが多いからこそ、子育て世帯の負担を圧迫します。市独自の助成制度として、子どもの歯科矯正への公費補助を提案いたします。



安沼順一



大阪・関西万博への海上交通について

Q 質問 2022年第9回定例会 一般質問

大阪・関西万博でのドローンタクシーについて、その後の進捗状況や動きはあるか。



A 答弁 (答弁者 経済環境局長)

大阪・関西万博での空飛ぶクルマについて、7月18日にデモフライトのイベントが開催され、本市職員も参加する中、兵庫県や関連団体、事業者など100人を超える関係者の参加がありました。改めて、万博会場への近さを実感する一方、安全性の確保はもちろん、環境整備や技術開発などの課題についても再認識したところであり、引き続き、兵庫県などと情報交換を行ってまいります。

安沼順一はこう思う！

いよいよ！空飛ぶクルマ、ドローンタクシーが現実味を帯びてきました。尼崎から万博会場まで運行するとすれば日本中の注目が集まります。今まで悪いイメージしかなかった尼崎！日本中、いや世界中に尼崎の良さをわかってもらう絶好のチャンスです！



別府けんいち



尼崎緑化公園協会への公金支出について

Q 質問 2022年第9回定例会 一般質問

外郭団体の職員が内部告発を行った事により、守秘義務違反、信用失墜行為などの理由で、パワーハラスメントを行い職員の締め付けを行う行為について、本市の見解は。

A 答弁 (答弁者 都市整備局長)

緑化公園協会に確認したところ通知の趣旨は雇用契約上の守秘義務や信用失墜行為の禁止など、違法な行為を行っている事実を知りえた場合には、公益通報制度を活用することが、職員の身分を守る事に繋がる事を通知したものであると聞いております。したがって、市としましては、この周知を行ったことは、組織の規律遵守のために必要な行為でありパワーハラスメント行為ではないと考えております。

別府けんいち

信用失墜行為を行いながら自らの自浄努力なく現状の組織を守る、本市は、外郭団体との関係においても内部統制を構築することを要望いたします。



辻のぶゆき



未来へつなげる都市農業政策の推進！

Q 質問 2022年第9回定例会 一般質問

本市の農地は防災や福祉の観点からも大変重要なものであり、都市農業政策を後退させることなくさらに前に進めるため、「未来へつなぐ」思いを聞かせていただきたい。

A 答弁 (答弁者 経済環境局長)

都市農業振興基本法の施行に伴い各種事業を新たに実施するとともに、「あまやさい」のPR、賃借による農地の保全と活用、農産物の推進に加え、今年度からは「防災協力農地登録制度」を創設するなど、積極的に取り組んでまいりました。今後も引き続き、農業者のニーズを把握し、農地の重要性についての市民意識の向上に努めながら、本市の貴重な農業を未来へつなぐことができるよう、更なる取組を進めてまいりたいと考えております。

辻のぶゆきはこう思う！

農業者に寄り添った取組がさらに進んでいくよう、積極的に提案し続けていきます。



池田りな



学校に医師を派遣する「医教連携」について

Q 質問 2022年第9回定例会 一般質問

「学校支援専門家派遣事業」を利用した、学校と医療機関が直接繋がる「医教連携」システムがある。尼崎総合医療センターの小児科医が来校して、全クラスの授業を見学し、教員に対して子どもたちに合った指導方法等をアドバイスをしている。これにより発達特性がある児童生徒に合った支援を教員・医師が連携して行うことが実現するが「医教連携」を進める上での課題は何か。

A 答弁 (答弁者 教育次長)

医師から助言をいただいても学校の環境整備や人的配置等が必要で、対応できないことが課題です。「医教連携」は近隣他都市が研究し、真似をするような素晴らしい取り組みです。



池田りなはこう思う！

今後、学校現場への「専門家派遣事業」の啓発と周知、利用校がさらに専門家の派遣時間数を増やせるよう予算を増やしてほしいです。

総括質疑



長崎くま

令和3年度決算及び 財政健全化の取組について

◎質問 2022年10月決算特別委員会 総括質疑

本市が本格的に財政の健全化に取り組んだのは、平成15年度からの尼崎市経営再建プログラムからだと思うが、今日まで長期間に及ぶ財政健全化の取り組みについて稲村市長はどの様に評価し総括されるか。

◎答弁 (答弁者 稲村市長)

本市は20年の長きにわたり職員定数の削減、給与カットなどの内部管理経費の削減や各種事務事業の見直し、公共施設の再配置など行財政改革を進めてきました。再建プログラムでは財政再建団体の転落の回避、プランでは歳出規模の縮減と負債の抑制、プロジェクトでは都市の体質転換を図る取り組みを中心に収支不足の解消と将来負担の抑制に努め、財政健全化には一定の道筋をつけることができたと考えています。

長崎くま

財政健全化に向けた行財政改革、それは市民の立場からすれば、支援の廃止や縮小など、身近な生活圏での影響もありました。財政の好転は市民の協力があって今日があることをより一層認識しなければと思います。



池田りな

市内外のファミリー世帯の定住転入と 公立小学校の学力について

◎質問 2022年10月決算特別委員会 総括質疑

全国学力・学習状況調査では、全国とほぼ同水準であるにも関わらず、(国語-4点・算数+0)令和2年3月の「ファミリー世帯に対するアンケート調査報告書」において、学力が低いイメージを持つファミリー世帯について報告されています。今後、市内外のファミリー世帯の定住転入を進めるために、「尼崎の公立小学校は学力低い」というイメージを変えていくためにどのような取り組みをしているのか。

◎答弁 (答弁者 教育次長)

課題について認識している中で、本市の魅力ある教育活動や学校の様子等の情報発信に努めます。

長崎くま

本市の公立小学校の学力が低いというイメージを持っている市内外のファミリー世帯に向けて、積極的な情報発信と共に文部科学省のモデル校実施プログラムに手を挙げるなどしていただきたい。



別府けん

空家対策推進事業について

◎質問 2022年10月決算特別委員会 総括質疑

所有者不存の空き家について、無接道敷地など売却困難な場合でも予納金を支払うのか。売却できない物件は最終的にどのように対処するのか。

◎答弁 (答弁者 都市整備局長)

本市の空き家対策では、財産管理人制度を活用しております。しかしながら無接道敷地など売却が見込めない物件は、裁判所に支払った予納金を回収することができないため、財産管理人制度の活用にあたっては、隣接地の所有者に対して購入意欲を確認したり、不動産業者に調査するなど、慎重に進めていく必要があると考えております。なお建物が倒壊する恐れがあるなど、これ以上放置することができないと判断した場合には、行政代執行を実施するなど安全・安心の確保に努めてまいります。

長崎くま

売却困難な無接道地については、近隣の方々の不安を早期に払しょくする手立てを取り、隣接地に対して安心安全な街づくりを要望致します。

意見表明

一部抜粋
(発言者)てらい大地



ファミリー世帯の定住・転入促進について 子どもたちの学力向上及び生き生きとしたカラを身につけられるような、引き続き総合的な取組を進めていただくよう要望

さらなる協働のまちづくりに向けた取組について 地域担当職員の配置前後による地域力の向上の検証を行い、あり方も含め、協働のまちづくりに向けた取組を効果的に進めることを要望

防災情報伝達システムについて 地域で防災情報伝達システムに触れることができる人数を増やしスムーズな情報伝達ができる環境整備をすることを要望

避難所の運営・整備体制の強化について 指定避難場所における災害備蓄品に飲料水を追加し、分散備蓄を早急に進めることを要望

高齢者福祉と災害時の対応強化に関する取組について 日々の暮らしを支える道路の利便性や快適性の向上を図るため渋滞解消に向けた取組を促進することを要望

本市のDXについて 情報リテラシーの向上への取り組み、ハード面の整備等による情報セキュリティの強化、情報政策課の人員強化、DX専門の局を作る等、体制強化を要望

市民の電話予約システムについて WEBシステムに向けて検討を始めることを要望

尼崎市タバコ対策推進条例について タバコのポイ捨てに過料をとることも視野に入れながら、まずは効果の把握方法を検討していくことを要望

動物福祉に関する取組について 野良猫不妊手術費用助成金の寄付者の想いを汲み取り、地域やボランティアの方々の努力が分かる成果の見える化を要望

大阪万博との連携について 大阪・関西万博にパークアンドライド方式や、空飛ぶタクシーなどを始めとして、市として参画していくよう強く要望

近畿地方の都市間の移住の在り方について 現地で建替えを行う場合、多様な意見を取り入れ臨むの有り施設と活気ある余剰地活用の検討を進め、冷暖房稼働のフロン使用期限の2030年までに完工を目指す事を要望

尼崎の観光向上事業について 尼崎周辺を核とする観光戦略に基づいた取組の繰り直しを要望

物価高騰及び新型コロナウイルス感染症に対する経済的措置について 物価高騰及び新型コロナウイルス感染症の影響を踏まえた、産業振興施策の充実及び市民への経済的支援の推進を要望

2項道路におけるセッバックについて 住環境整備条例に基づく道路の整備基準に基づき、側溝によるトラブルが発生しないように努めることを要望

公園に関する取組について 尼崎緑化公園協会の事業において業務の品質管理の観点において早急に総合評価を行い、更に競争性を確保した業者選定を行う事を要望

空き家対策推進事業について 売却が見込めない無接道地では、近隣の方々の安心・安全を優先に、不安を早期に払拭することを要望

円滑な取組を進む体制を整備することを要望

消防団員について 若年層の入門促進に向けて、若年層が興味関心を持つような先進事例を取り入れるなどして、魅力ある消防団にしていくよう要望

不登校児童生徒の居場所づくり、不登校支援する民間団体との連携、対応する教職員の疲弊防止のための取組強化を要望

いじめ・不登校問題について 全ての学校現場・教育委員会が情報把握を行い、協力連携することを要望

発達特性がある子どもにも共に学びあえる「インクルーシブ教育」のさらなる推進を要望

児童相談所設置について いくしあ連携して、子どもたち誰一人取り残さないよう高い専門性を持つ人材確保の取り組みを進めることを要望

尼崎の中学校給食のいま



実施を望む多くの声がありながら長年実現されなかった中学校給食は、2022年1月から本市にもようやく導入されました。総工費34億円をかけ、2021年12月に旧若草中学校跡地(西川)に中学校給食センターが完成。管理運営は民間企業が資金調達して担うPFI方式を採用しました。

PFI方式とは、民間の力を借りて公共事業を行うもの。PFIの目的は、民間の資金力や経営能力(ノウハウ)を活用し、優れた公共サービスを提供することです。

本市の中学校給食は、一括調理し各校に配送するセンター方式です。地域発展のため学校給食は地産地消に力を入れ、お米はすべて兵庫県産です。「味が薄い」という声もありますが、これは学校給食法に沿った献立により塩分量やカロリー計算がされているためです。学校給食は生徒の健康を一番に考え、栄養士監修のもと栄養バランスの取れた献立が提供されています。2022年10月、文教委員の池田議員と安浪議員が大庄北中学校を視察しました。トラックから学校への給食の運び込み・配膳の見学、実際の給食の試食をしました。

昨今の物価高騰は給食費にも影響が出始めていますが、本市では現時点において、国の補助金を活用して給食材料費の上昇分を市が負担することで給食費の値上げを抑制し、保護者の負担増を抑えています。



視察当日の大庄北中学校の給食

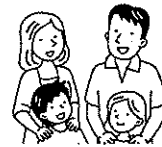

住民

民間ノウハウによる
良質なサービスの享受

地方自治体



企画・計画

低コストで優れた
公共サービスを提供

PFI事業

民間事業者



資金調達・運営

提案からの事業参画が可能
事業機会の創出

「食の台所」 公設地方卸売市場がリニューアル

2030年に尼崎市公設地方卸売市場の冷蔵施設が老朽化とフロア使用期限がある為、使用できなくなり本市として今後方針を一日も早く示す必要があります。

尼崎市公設地方卸売市場は大阪に近く交通の便が良い等、立地条件が良いことから出店検討している企業がありますが、本市が将来的な方針を示されないので出店を見送っているとも事業者から聞いております。

我が会派は「尼崎市民に開かれた賑わいのある卸売市場へリニューアルしてほしい」と本市に強く要望しております。

参考として近隣の伊丹市では運営形態は違いますが、阪神間の特産品が購入できる「スマイル阪神」があります。尼崎市公設地方卸売市場に於いて「スマイル阪神」のような地産地消できる直売所があれば、年々減っている畑で耕作している『あまやさい』を守っていくことにも繋がるのではないのでしょうか。

先日、会派議員で卸売市場に視察に行った際、野菜の「セリ」では、『あまやさい』が市内外から高い人気だが作り手が年々減っているのが課題だとお聞きしました。

そこで市民のみなさまから『こんな卸売市場にリニューアルしてほしい』というお声をお寄せください。そのお声を届けたいと思っております。



会派議員で卸売市場に視察

市政等のご相談はぜひ **日本維新の会 尼崎市議団** へ! TEL 06-6489-6399

政務活動費対象経費支出書

確認欄

| | | | | | | | | | | | | | | | | | | | | | | | |
|--|----------------|---|-------------|-----|---|---|--|--|--|--|--|--|--|--|--|---|---|---|---|---|--|--|--|
| 会 派 名 | 日本維新の会 | 令和4年度 令和4年11月16日発行 支出番号 63 | | | | | | | | | | | | | | | | | | | | | |
| 代 表 者 名 | 辻 信行 | 経費区分 調査研究 | 経費名 出張旅費 | | | | | | | | | | | | | | | | | | | | |
| 経 理 責 任 者 名 | 寺井 大地 松岡 洋司 | 内容 交通費 地域×Tech 11月8日 京都市勧業館みやこめっせ | | | | | | | | | | | | | | | | | | | | | |
| 次の金額を支出する。 | | | | | | | | | | | | | | | | | | | | | | | |
| <table border="1" style="width: 100%; text-align: center;"> <tr> <td style="width: 15%;">金 額</td> <td style="width: 10%;"></td> <td style="width: 10%;"></td> <td style="width: 10%;"></td> <td style="width: 10%;"></td> <td style="width: 10%;"></td> <td style="width: 10%;"></td> <td style="width: 10%;"></td> <td style="width: 10%;"></td> <td style="width: 10%;"></td> </tr> <tr> <td></td> <td></td> <td>¥</td> <td>2</td> <td>4</td> <td>0</td> <td>0</td> <td></td> <td></td> <td></td> </tr> </table> | | | | 金 額 | | | | | | | | | | | | ¥ | 2 | 4 | 0 | 0 | | | |
| 金 額 | | | | | | | | | | | | | | | | | | | | | | | |
| | | ¥ | 2 | 4 | 0 | 0 | | | | | | | | | | | | | | | | | |
| ただし | | | | | | | | | | | | | | | | | | | | | | | |
| 上記の金額を受領しました。 | | | | | | | | | | | | | | | | | | | | | | | |
| 令和 4年 11月 16日 | | | | | | | | | | | | | | | | | | | | | | | |
| 受領者 住所 尼崎市西立花町 XXXXXXXXXX | | | | | | | | | | | | | | | | | | | | | | | |
| 氏 名 西田兼治 | | | | | | | | | | | | | | | | | | | | | | | |
| 備 考 | | | | | | | | | | | | | | | | | | | | | | | |
| JR立花駅～地下鉄東山駅 @¥1,200×往復 | | | | | | | | | | | | | | | | | | | | | | | |

領収書等貼付欄（重ならないように貼付すること）

支出証明書

_____ 金 _____ 円 也

上記の金額を

として、支出しました。

令和 年 月 日

代 表





印

立花→東山(京都府) 2022年11月08日(火)09:30到着

08:09発→09:25着 1時間16分(乗車52分)

乗換：3回 58.2km

Ⓢ 現金優先：1,200円 定期券 通勤：1か月 35,760円 / 3か月 101,880円 / 6か月 194,040円

| | | | |
|------------------|---|--|------|
| 08:09 | 発 立花 | 乗車位置：中/後[6両] 前/中/後[7両] 中/後[8両] 中/後[10両] 中/後[12両] | |
| |  | J R 神戸線・高槻行 [発] 3番線 → [着] 5番線 | 940円 |
| 08:11着 08:16発 | ○ 尼崎(東海道本線) | 乗車位置：中[12両] | |
| 4駅 |  | J R 神戸線新快速・野洲行 [発] 8番線 → [着] 0番線 | |
| 08:55着 09:04発 | ○ 京都 | 乗車位置：前[6両] | |
| 3駅 |  | 京都市営烏丸線・国際会館行 [発] 2番線 → [着] 2番線 | 260円 |
| 09:10着 09:20発 | ○ 烏丸御池 | | |
| 3駅 |  | 京都市営東西線・六地藏行 [発] 2番線 → [着] 2番線 | |
| 09:25 | 着 東山(京都府) | | |

招待券

京都 滋賀 奈良 大阪 兵庫 和歌山 福井 岐阜 二重 における
地域づくりのためのリアル EXPO

第1回

地域 × Tech 京都

地域テック

自治体DX 循環型社会 産業振興 防災 地域交通

本紙1枚につき1名様のみ無料でご入場いただけます。

2022年
会期 11月8日(火)・11月9日(水)
10:00-17:00

会場 京都市勧業館 みやこめっせ

主催：(株)あわえ 協力：株式会社京都銀行

40社が出展！最新テクノロジーをご覧ください

本展には、地域づくりのための最新テクノロジーやサービスを提供する企業、約40社*が出展します。リアルな場だからこそ、最新技術に直接ふれながら、担当者同士の相談や打合せができます！さらに、地域づくりに関するセミナーも充実の内容です。ぜひ秋の京都で開催される本展へご来場ください！

(*最終見直し)

中西 祐介
総務副大臣



京丹後市長
(京都府)



すさみ町長
(和歌山県)



が地域づくりを語る！

セミナー情報は裏面へ

地域づくりに関わる皆様、ぜひご来場ください！

来場者 (地域をつくる方々)

- 地方自治体 首長、議員
 - 中央官庁
 - 地域企業・団体
- (Sier、金融機関、商工業、商工会議所、観光協会、農協、漁協、NPO 団体) など

相談・打ち合わせ

出展企業

<以下の技術・サービスを提供する企業>

- 自治体 DX 推進
- 情報セキュリティ
- 自治体ネットワーク強靱化
- 再生可能エネルギー
- 防災・安全
- 産業振興 (商工、農業)
- 関係人口創出
- 観光促進
- 地域交通ソリューション
- MaaS
- SDGs 推進 など



※上記写真は2022年7月に仙台で開催した「第3回 地域×Tech 東北」の様子。

◆本展は6つのゾーンから構成されています。

自治体 DX ゾーン

住民サービスのデジタル化、庁内業務効率化、システム標準化など、DX 推進に関するソリューションが出展

再生可能エネルギーゾーン

脱炭素、環境負荷低減、エネルギー地産地消など、循環型社会の実現を支援する技術・サービスが出展

自治体ネットワーク強靱化・セキュリティゾーン

ネットワーク三層分離の見直しや、新たなセキュリティガイドラインへの対応を支援する企業が出展

防災・安全ゾーン

頻発する大型災害への対策や地域の安全・安心を支える製品・サービスが出展

産業振興ゾーン

農林水産、商工、観光をはじめ、地場産業を活性化させるテクノロジー・サービスが出展

地域交通・MaaSゾーン

地域交通のスマート化や過疎・高齢化地域に向けた交通・物流に関するソリューション、サービスが出展

アクセス <地下鉄 東山駅から徒歩 8 分>

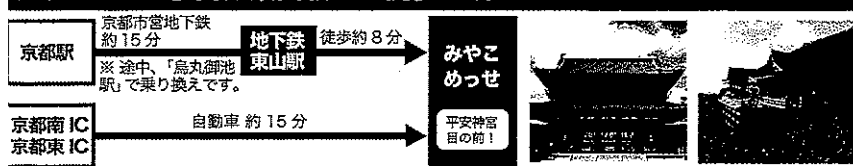

下記の方は、ご来場の前にご登録ください

- ◆裏面記載のセミナー受講をご希望の方
 - ◆本紙をお持ちでない方で来場をご希望の方
- こちらからご登録ください▶▶



(本展の入場には、本紙か、来場登録のいずれかが必要です)

本展では「京都市勧業館 みやこめっせ 感染拡大予防ガイドライン」および「京都府による 感染をひろげないために」に従い、万全なコロナ対策を講じますので安心してご来場ください。

お問合せ 地域×Tech 事務局 (株式会社あわえ) TEL: 03-3266-5910 Email: info@localtech.jp
〒162-0825 東京都新宿区神楽坂 6-46 9F

※「地域×Tech 京都」は地域づくりに向けた相談、打ち合わせのためのイベントです。18歳以下の方や学生の方に関しては入場をお断りする場合がありますので予めご了承ください。また、ご来場にあたっては本展のコロナ対策に従い、感染拡大防止にご協力ください。

持続可能な地域づくりに貢献する最新技術・サービスが集結

アイラ (株) **DXゾーン**
 社会課題解決のための地域生活支援システム「ささえいコム」
 ニテのサービス および専用端末 hoam、STB 型
 hoambox
DX **防災** **業務効率化**

ビソニーボウズジャパン (株) **DXゾーン**
 自治体での郵便関連業務を自動化・効率化をして、住民サ
 ビスと職員様の生産性向上をサポートする「郵便料金計器」
 と「封入封かん機」
郵便関連業務の効率化 **業務効率化** **DX**

アセンテック (株) **DXゾーン**
 全国自治体で採用されたテレワーク & Web 分業を低コスト
 で実現する「リモート PC アレイ」を展示。販売パートナー
 様も募集しています。
DX **業務効率化** **強化**

ヒューマンリソシア (株) **DXゾーン**
 RPA・AI-OCR の自治体向けプラットフォームサービスで業
 務の自動化・省力化をご提案。導入から活用までを伴走型
 によるフルサポート
DX **業務効率化**

(株) インフォアート **DXゾーン**
 [近畿圏内 指定都市での本導入実績有り]
 自治体と事業者間の見積・契約・発注・請求書を電子取
 引で一気通貫デジタル完結
DX **業務効率化**

マクセルフロンティア (株) **DXゾーン**
 無線通信を用いて、有害鳥獣捕獲のわな見回りの効率化を
 図る「害獣捕獲監視システム マタギツ嬢」をご紹介します。
DX **防災** **産業振興**

比日本コンピュータサービス (株) **DXゾーン**
 住民サービスの向上や問い合わせ業務効率化を実現する「と
 にかくカンタン・シンプル」な AI 搭載 FAQ システムふれあ
 いコンシェルジュ
業務効率化 **DX**

(株) 両備システムズ **DXゾーン**
 自治体 DX 推進に向けて住民サービスの向上を一緒に考え
 ませんか?! オンライン申請やモバイルアプリ等各種サビ
 スをご紹介します。
DX **業務効率化** **強化**

(株) KYOSO **DXゾーン**
 RPA、業務自動化ソリューション「KYOSO PRAS+」/ 経
 営、業務に関する IT 活用の企画、助言等を行う「IT 経営
 支援サービス」
DX **業務効率化** **強化**

(株) ソリトンシステムズ **強化ゾーン**
 自治体のインターネット分離とセキュリティ対策を、シンプ
 ルに、低コストに、より安全に。
強化 **DX** **業務効率化**

グローリー (株) **DXゾーン**
 ファイナルデータの活用で、【魅力ある街づくり】【スマート自
 治体の実現】【観光業活性化】などを、一気通貫で実現い
 たします。
DX **強化** **業務効率化**

ディーリンクジャパン (株) **強化ゾーン**
 有線 LAN インフラの強化から多拠点同時通信に強い無線
 アクセスポイントまで、自治体ネットワークに最適な有線・
 無線 LAN 製品をご紹介します。
強化 **DX** **強化**

(株) ケーシー情報システム **DXゾーン**
 人事評価・勤怠管理の視点から自治体職員様を支える。
 20 年以上の経験と実績を結集した Topics NEO 人事総
 合ソリューション
業務効率化 **DX** **SDGs 推進**

デジタルテクノロジー (株) **強化ゾーン**
 セキュリティ問題や働き方改革にお困りの方必見! ランサム
 ウェア対策やセキュアなテレワーク環境を構築する製品など
 をご紹介します。
ランサムウェア対策 **業務効率化** **DX**

ユニカミノルタ (株) **DXゾーン**
 多言語通訳サービス「KOTOBAL」! 状況に応じて選べる
 ハイブリット型通訳。あらゆる場面で最適なコミュニケー
 ションを実現します。
DX **業務効率化** **強化**

(株) ネットワールド **強化ゾーン**
 働き方改革から強化対策まで幅広く対応! セキュアで快適
 なデジタルワークスペース環境を実現する Citrix ソリューシ
 ョンをご紹介します。
強化 **業務効率化** **セキュリティ**

(株) SmartHR **DXゾーン**
 年末調整や雇用契約をペーパーレス化し、勤怠管理等の他
 システムと連携できる、いま多くの自治体で導入検討を進め
 るクラウド人事労務ソフト
DX **業務効率化** **職員の働き方改革**

(株) あわえ **産業振興ゾーン**
 サテライトオフィス誘致支援のご提案
 誘致を実現させたい自治体様向けに誘致につながるための
 サービスをご提供させていただきます。
産業振興 **関係人口** **DX**

(株) ダイショウ **DXゾーン**
 ・全国初となる固定資産税課税基幹システムへの異動更新
 の自動化を実現した登記課税連携 Expert9 についてご紹介
 をいたします。
業務効率化 **DX**

(株) 京都銀行 **産業振興ゾーン**
 京都銀行では、遊休公有資産等の利活用推進を通じて、移
 住・定住促進、産業振興による地域活性化に取り組んでい
 ます。
産業振興 **関係人口**

テックマトリックス (株) **DXゾーン**
 自治体 DX 推進担当者必見! 広範業務システム・FAQ シス
 テム「FastSeries」・ファイル無害化「VOTIRO」をご紹介します。
DX **業務効率化** **データ活用、無害化**

(株) グローバルイノベーションズ **産業振興ゾーン**
 リソースが足りない企業へ「SDGs 推進のプロ」を。あなた
 の街で SDGs 推進のモデル企業を作ります!
産業振興 **SDGs 推進**

(株) デジタル・ウント・メア **DXゾーン**
 ・シンプル&リーズナブルな手軽に導入できるペーパーレス会議
 ツール ・スマートロックシステムと連携可能な公共施設予
 約管理システム
業務効率化 **DX** **スマートロック**

(株) 図書館流通センター **産業振興ゾーン**
 図書館づくりはまちづくり。全国の運営実績をもとに、まち
 ひと、活動をつなご、地域の歴史と未来をむす図書館サ
 ビスをご提供します。
関係人口 **業務効率化** **教育・生涯学習支援**

(株) TRUSTDOCK **DXゾーン**
 オンライン手軽で利用する本人確認サービスを提供
 ・マイナンバーカードによる公的個人認証
 ・免許証やその他本人確認書類も対応可能
DX **業務効率化** **産業振興**

日本フィルコム (株) **再エネゾーン**
 コンパクトなオールインワン型水素発電システム「Hydro X」
 水素社会スモールスタートの実現や、既存施設での活用に
 最適です。
循環型社会 **防災** **水素社会**

日本クアンタムストレージ (株) **DXゾーン**
 映像コンテンツの資産管理、共有ストレージ、チームコラボ
 レーションをオールインワンで実現するソリューションをご紹
 介します。
DX **業務効率化** **強化**

(株) SIC **防災ゾーン**
 レス救水! 安心、安全な水を逃して、溜めて・移動もできる
 災害時移動型無菌純水装置「TOP レスキュー RO5」
防災

ネオス (株) **DXゾーン**
 OfficeBot・行政サービスに関する住民からの様々な問い合
 わせに対して、24 時間 365 日、AI が自動応答する窓口を
 提供します。
業務効率化 **DX**

(株) Spectee **防災ゾーン**
 AI 防災・危機管理情報ソリューション「SpecteePro: ス
 ペクティブロ」自治体・国内企業契約数 No.1【無料トライ
 アル実施中】
防災 **DX** **業務効率化**

ネクストウェア (株) **DXゾーン**
 ニューノーマルにおけるセキュリティ / 利便性 / 高生産性を
 実現する最新の非接触生体認証や業務用 PC 持出ソリューシ
 ョン、RPA をご紹介。
DX **業務効率化** **強化**

センスシングスジャパン (株) **防災ゾーン**
 屋外設置可能な LTE 内蔵クラウド AI 防犯カメラ
 「MORECA」を展示。河川監視、被害被害など遠隔から現
 場の状況が確認できます。
防災 **DX** **業務効率化**

(株) パスコ **DXゾーン**
 自治体 DX を実現する「パスコ GIS 自治体クラウドサービス」
DX **業務効率化** **強化** **防災**

日本ソフト開発 (株) **防災ゾーン**
 冠水情報・河川水位など様々なセンサーの情報をともに IoT
 技術により身近な地域の防災情報を発信するソリューション
 を展示します。
防災 **業務効率化** **DX**

(株) ビーティス **DXゾーン**
 観光業内の接客業務を効率化!
 遠隔地から複数施設の受付対応を可能にすることで省人化
 を実現。アバターによるリモート接客システムのご紹介
DX **業務効率化** **関係人口**

※出展企業および展示内容は変更になる場合があります。
 あらかじめご了承ください。

満席になり次第締切。お申し込みはお早めに。
 → <https://kyoto.localtech.jp/>
 当日はソーシャルディスタンスを確保し、安全に開催します。

<11月8日(火)>
S-1 10:00 ~ 11:30
◆自治体情報セキュリティセミナー
 「情報セキュリティポリシーガイドライン 改定により、
 自治体に求められること」
 立命館大学 情報理工学部 教授 /
 芦屋市 CIO 補佐官 上原 哲太郎 
◆企業によるプレゼンテーション
 ・(株)ソリトンシステムズ「安心で易しいインターネット分離ソリューション」
 ・(株) ネットワールド「Citrix で実現する自治体セキュリティ強化とは」
 ・デジタルテクノロジー (株)「【事例で学ぶ】ランサムウェアに効果的な対策とは?」

S-2 12:00 ~ 12:50
◆産業振興セミナー
 「地方創生への取り組みと地方公共団体との連携
 ~京都府福知山市における遊休公有資産の活用支援~」
 (株) 京都銀行 取締役 奥野 美奈子 

◆企業によるプレゼンテーション
 ・(株)あわえ「サテライトオフィス誘致する前に知っておきたいこと」

S-3 13:40 ~ 14:50
◆自治体 DX セミナー
 「地方公共団体に求められる DX 推進のための
 組織・体制づくりとは?」
 ~ 全庁を巻き込む京丹後市の事例 ~
 京都府 京丹後市長 中山 泰 

◆企業によるプレゼンテーション
 ・ネオス (株)「チャットボットで住民からの問合せ効率化とニーズ分析」
 ・日本クアンタムストレージ (株)「自治体における映像データ活用及び長期保存について」

S-4 15:30 ~ 16:20
◆防災セミナー
 「地震や豪雨災害から地域を守る『防災 DX』
 ~和歌山県すさみ町の取り組み~」
 和歌山県 すさみ町長 岩田 勉 

◆企業によるプレゼンテーション
 ・(株)Spectee「未曾有の災害に対応する『AI x 防災』の最前線」

<11月9日(水)>
S-5 10:00 ~ 11:30
◆基調講演
 「地方自治体の DX 化をいかに推進するか?」
 前総務副大臣・参議院議員 中西 祐介 
◆企業によるプレゼンテーション
 ・(株)パスコ「GIS 自治体クラウドサービスで実現する自治体 DX」
 ・(株)両備システムズ「LINE、マイナンバーカードを活用した自治体アプリ」
 ・アセンテック (株)「テレワークシステム導入の勘所!自治体事例を元に紹介」

S-6 12:00 ~ 13:00
◆持続可能な地域づくりセミナー
 「人口減少でもにぎやかな町を創る!
 ~21社を誘致した徳島県美波町
 サテライトオフィス集積のメカニズム~」
 (株)あわえ 代表取締役 吉田 基晴 

S-7 13:40 ~ 14:10
◆循環型社会推進 セミナー
 「地産地消型再生可能エネルギーをいかにして
 導入するか?」
 ~蓄電池を活用した京都市、北海道稚内市の事例から~
 (株)GSユアサ 産業電池電源事業部 事業企画本部
 シニア・アドバイザー 岸本 真治 

S-8 15:30 ~ 16:00
◆地域交通・MaaS セミナー
 「高齢者支援から観光振興まで、地域の足を DX で確保!
 ~長崎県五島市、埼玉県入間市など MaaS の実証実験から~」
 (株)アイシン CSS カンパニー
 ビジネスプロモーション部 部長 加藤 博巳 

※敬称略。講師・演題・時間などは変更になる場合がございます。
 また、セミナーの写真・動画の撮影や録音は固くお断りさせていただきます。

※秋の京都での開催です。宿泊を前提にお越しいただく場合には、お早めにホテル等の確保をなさることをお勧めいたします。

政務活動費対象経費支出書

確認欄

| | | | | | | | | | | | |
|---|----------------|----------------------------------|------------------|----|---|---|---|---|---|---|---|
| 会派名 | 日本維新の会 | 令和4年度 令和4年11月22日発行 支出番号 64 | | | | | | | | | |
| 代表者名 | 辻 信行 | 経費区分 調査研究 | 経費名 会派等職員雇用経費 | | | | | | | | |
| 経理責任者名 | 寺井 大地 松岡 洋司 | 内容 令和4年10月分給与 | | | | | | | | | |
| 次の金額を支出する。 | | | | | | | | | | | |
| <table border="1"> <tr> <td>金額</td> <td>¥</td> <td>1</td> <td>4</td> <td>8</td> <td>2</td> <td>0</td> <td>0</td> </tr> </table> | | | | 金額 | ¥ | 1 | 4 | 8 | 2 | 0 | 0 |
| 金額 | ¥ | 1 | 4 | 8 | 2 | 0 | 0 | | | | |
| ただし | | | | | | | | | | | |
| 上記の金額を受領しました。 | | | | | | | | | | | |
| 令和 4年11月22日 | | | | | | | | | | | |
| 受領者 住所 [REDACTED] | | | | | | | | | | | |
| 氏名 [REDACTED] | | | | | | | | | | | |
| 備考 | | | | | | | | | | | |

領収書等貼付欄（重ならないように貼付すること）

支出証明書

金 _____ 円 也

上記の金額を

として、支出しました。

令和 年 月 日

代表

印

給与明細書

2022年 10月分給与

尼崎市議会 日本維新の会

| 所属コード | 社員No. | 氏名 |
|-------|-------|----|
| | | 様 |

| 基本給 | 通勤手当 | 残業手当 | 有給休暇手当 | | | | |
|---------|-------|------|--------|--|--|--|--|
| 144,000 | 4,200 | 0 | 0 | | | | |

| 総支給額 |
|---------|
| 148,200 |

▼控除額および預り金は支給額からは差し引かず、支給済み分から現金で預かることとする。

| 健康保険料 | 年金保険料 | 雇用保険料 | | | | | 社会保険計 |
|--------|--------|-------|--|--|--|--|--------|
| 11,181 | 17,385 | 741 | | | | | 29,307 |
| 所得税 | 住民税 | | | | | | 税合計 |
| 1,440 | 0 | | | | | | 1,440 |

| 控除合計 |
|--------|
| 30,747 |

| 勤務日数 | 勤務時間数 | 時間外勤務時間 | | | 有給日数 | 公休日数 | 欠勤日数 | 遅刻・早退 | | 総合支払額 |
|------|-------|---------|----|----|------|------|------|-------|----|-------|
| | | 普通 | 深夜 | 休日 | | | | 回数 | 時間 | |
| 20 | 120 | 0 | | | 0 | | | | | |

| 差引支給額 |
|---------|
| 117,453 |

摘要:

政務活動費対象経費支出書

| | | | | | | | | | | | | | | |
|---|-----------------|-----------------|---|---|---|---|-----|--|---|---|---|---|---|---|
| | | | 確認欄 | | | | | | | | | | | |
| 会 派 名 | 日本維新の会 | | 令和4年度 令和4年 11月24日発行 支出番号 65 | | | | | | | | | | | |
| 代 表 者 名 | 辻 信行 | 経費区分 | 経費名 | | | | | | | | | | | |
| | | 調査研究 | 会派等職員雇用経費 | | | | | | | | | | | |
| 経理責任者名 | 寺井 大地 松岡 洋司 | | 内容 健康保険料・厚生年金保険料 子ども・子育て拠出金 令和4年10月分 | | | | | | | | | | | |
| 次の金額を支出する。 | | | | | | | | | | | | | | |
| <table border="1" style="margin: auto;"> <tr> <td style="width: 10%;">金 額</td> <td style="width: 10%;"></td> <td style="width: 10%; text-align: center;">¥</td> <td style="width: 10%; text-align: center;">2</td> <td style="width: 10%; text-align: center;">9</td> <td style="width: 10%; text-align: center;">2</td> <td style="width: 10%; text-align: center;">5</td> <td style="width: 10%; text-align: center;">1</td> </tr> </table> | | | | | | | 金 額 | | ¥ | 2 | 9 | 2 | 5 | 1 |
| 金 額 | | ¥ | 2 | 9 | 2 | 5 | 1 | | | | | | | |
| ただし | | | | | | | | | | | | | | |
| 上記の金額を受領しました。 | | | | | | | | | | | | | | |
| 令和 年 月 日 | | | | | | | | | | | | | | |
| 受領者 住 所 | | | | | | | | | | | | | | |
| 氏 名 | | | | | | | | | | | | | | |
| 備 考 | | | | | | | | | | | | | | |
| | 健康保険料 | 厚生年金保険料 | 子ども・子育て拠出金 | | | | | | | | | | | |
| 職員1:16等級 | 22,363 (11,182) | 34,770 (17,385) | 684 (684) | | | | | | | | | | | |
| ※カッコ内 事業所負担額 | | | | | | | | | | | | | | |

領収書等貼付欄 (重ならないように貼付すること)

納入告知書 納付書* 領収証書

国庫金

厚生保険

年度 年金特別会計 内閣府及び厚生労働省 取扱庁番号 厚生労働省年金局(尼崎)



納付年月 令和 4年 10月分

納付期限 令和 4年 11月30日

健康勤定 健康保険料 22363円

厚生年金勤定 厚生年金保険料 34770円

子ども・子育て支援勤定 子ども・子育て拠出金 684円

納付目的 健康保険料 厚生年金保険料 子ども・子育て拠出金

事業所整理記号 21アワホ 事業所番号 59526 うち証券受領 円

証券受領 全部 一部

合計額 千百十億千百十万千百十円 ¥57817

内閣府及び厚生労働省所管 年金特別会計

納付場所 日本銀行本店、支店、代理店、歳入代理店又は日本年金機構

尼崎

年金事務所

660-8501 尼崎市 東七松町 1-23-1

上記の合計額を領収しました。

(領収日付等)

4.11.24

(納付者渡し)

延滞金の計算方法 期限内に完納されなかったときは、延滞金の納付を要します。(健康保険法第181条、同法附則第9条、厚生年金保険法第37条、同法附則第17条の14、子ども・子育て支援法第71条) 弁済の充當の順序は、元本に充て、次いで延滞金に充てる。

歳入徴収官

厚生労働省年金局事業管理課長

尼崎市議会 日本維新の会

2643 21-アワホ 59526 090410

様

翌年度5月1日以降現年度歳入組入

年金事務所の窓口以外で、日本年金機構の職員がこの領収証書により領収することはありません。この納入告知書(納付書)はPay-easy(ペイジー)対応のATM、インターネットバンキング等を利用して納付することができます。

支出証明書

金 円 也

上記の金額を

として、支出しました。

令和 年 月 日

代表

印

政務活動費対象経費支出書

| | | | | | | | | | | | |
|--|----------------|----------------------------------|-----|-----|---|---|---|---|---|---|---|
| | | 確認欄 | | | | | | | | | |
| 会 派 名 | 日本維新の会 | 令和4年度 令和4年11月25日発行 支出番号 66 | | | | | | | | | |
| 代 表 者 名 | 辻 信行 | 経費区分 | 経費名 | | | | | | | | |
| | | 調査研究 | 印刷費 | | | | | | | | |
| 経理責任者名 | 寺井 大地 松岡 洋司 | 内容 大塚商会 印刷費 R4.10月分 | | | | | | | | | |
| 次の金額を支出する。 | | | | | | | | | | | |
| <table border="1" style="margin: auto;"> <tr> <td style="width: 10%;">金 額</td> <td style="width: 10%;"></td> <td style="width: 10%;"></td> <td style="width: 10%; text-align: center;">¥</td> <td style="width: 10%; text-align: center;">4</td> <td style="width: 10%; text-align: center;">8</td> <td style="width: 10%; text-align: center;">8</td> <td style="width: 10%; text-align: center;">1</td> </tr> </table> | | | | 金 額 | | | ¥ | 4 | 8 | 8 | 1 |
| 金 額 | | | ¥ | 4 | 8 | 8 | 1 | | | | |
| ただし 振込手数料275円含む | | | | | | | | | | | |
| 上記の金額を受領しました。 | | | | | | | | | | | |
| 令和 年 月 日 | | | | | | | | | | | |
| 受領者 住 所 | | | | | | | | | | | |
| 氏 名 | | | | | | | | | | | |
| 備 考 | | | | | | | | | | | |

領収書等貼付欄 (重ならないように貼付すること)

ご利用明細

本日はご来店いただきありがとうございます。
ご利用明細をご確認のうえ、お持ち帰りください。
裏面のご案内もあわせてごらんください。

SMBC

☆☆お振込☆☆

お振込金額 ¥4,606
振込手数料 ¥275

お受取人は

カ) オオツカツヨウカイ 様

お振込人は

070000433275アマカ"サキツキ"カイニ
ツホ"ツイツノカイ 様

お取扱日 4.11.25 電信振込

| | | | | |
|-------|-----|---------|-------|----------------------------|
| 取扱店 | 機番 | 年月日 | 時刻 | 印紙税申告納 付につき廻町 税務署承認済 |
| 42373 | | 4.11.25 | 11:34 | |
| 銀行番号 | 店番号 | 口座番号等 | 2830 | |

三井住友銀行

支出証明書

金 円 也

上記の金額を

として、支出しました。

令和 年 月 日

代表

印

請求書

〒660-0051

兵庫県尼崎市東七松町1-23-1

尼崎市議会 日本維新の会 御中



070000433275

2101 0001-0002 0001-0001 01 001145 000776# 1 100000



お客様コード

請求 No.

2002687530

070000433275

〒 661-0976

兵庫県尼崎市潮江

1-2-12 JR尼崎駅北NKビル

お問合せ先：尼崎支店

Tel 06-4960-7261

Fax 06-6492-1064

[SC : 129119]

2022年11月15日締

2022年12月末日お支払予定

毎度お引立にあずかり、ありがとうございます。下記の通りご請求申し上げます。

お振込の際はお手数でも、下記の取引銀行口座にお願い致します。

銀行名：

店舗名：

口座：

名義人：株式会社大塚商会

*国外から送金いただく場合は別口座をご案内いたしますので右上「お問い合わせ先」までご連絡いただきますようお願いいたします。

今回御請求高

4606

(内消費税等： 418)

| 日付 | 伝票番号 | 品名・規格 | 数量 | 単価 | 金額 |
|---------------------------|--------------|--------------------|------|------|------|
| ***** | | | | | |
| [消費税区分][本体金額][消費税額] | | | | | |
| 課税 10% 4,188円 418円 | | | | | |
| ***** | | | | | |
| 11/ 1 | MF27881501 | キヤノン MG料金 | | | |
| | | アマカ*サキシキ*カニホインシノカイ | | | |
| | IR-ADVC3835F | コンカイ ヒンカイ コウシヨ | | | |
| | 4CR00900 | 10-28 09-29 | | | |
| | | ヒキサンカウンターリヨウキン (1) | 19 | 8.00 | 152 |
| | | 973 954 0 | | | |
| | | ヒキサンカウンターリヨウキン (2) | 0 | 0.80 | 0 |
| | | 18 18 0 | | | |
| | | ヒキサンカウンターリヨウキン (3) | 288 | 8.00 | 2304 |
| | | 14296 14006 2 | | | |
| | | ヒキサンカウンターリヨウキン (4) | 2166 | 0.80 | 1732 |
| | | 47387 45200 21 | | | |
| | | ■課税対象合計 | | | 418 |
| | | 4,188円 消費税等 10% | | | |
| 税込合計 | | | | | 4606 |

政務活動費対象経費支出書

| | | | | | | | | | | | |
|---|----------------|--|-----|-----|---|---|---|---|---|---|---|
| | | 確認欄 | | | | | | | | | |
| 会 派 名 | 日本維新の会 | 令和4年度 令和4年11月28日発行 支出番号 67 | | | | | | | | | |
| 代 表 者 名 | 辻 信行 | 経費区分 | 経費名 | | | | | | | | |
| | | 調査研究 | 印刷費 | | | | | | | | |
| 経理責任者名 | 寺井 大地 松岡 洋司 | 内容 複合機リース料 2022年10月分 (2022年10月15日~2022年11月14日) | | | | | | | | | |
| 次の金額を支出する。 | | | | | | | | | | | |
| <table border="1" style="margin: auto;"> <tr> <td style="width: 10%;">金 額</td> <td style="width: 10%;"></td> <td style="width: 10%; text-align: center;">¥</td> <td style="width: 10%; text-align: center;">1</td> <td style="width: 10%; text-align: center;">0</td> <td style="width: 10%; text-align: center;">3</td> <td style="width: 10%; text-align: center;">4</td> <td style="width: 10%; text-align: center;">0</td> </tr> </table> | | | | 金 額 | | ¥ | 1 | 0 | 3 | 4 | 0 |
| 金 額 | | ¥ | 1 | 0 | 3 | 4 | 0 | | | | |
| ただし | | | | | | | | | | | |
| 上記の金額を受領しました。 | | | | | | | | | | | |
| 令和 年 月 日 | | | | | | | | | | | |
| 受領者 住 所 | | | | | | | | | | | |
| 氏 名 | | | | | | | | | | | |
| 備 考 | | | | | | | | | | | |
| 口座振替 | | | | | | | | | | | |

領収書等貼付欄（重ならないように貼付すること）

支出証明書

三菱HCビジネスリース株式会社

金 10,340円 也

上記の金額を 複合機リース料 として、支出しました。

令和 4年11月28日

代表 辻 信行



兵庫県尼崎市
東七松町1丁目23-1

お問合せ先
担当支店 B F 第一 西日本営業部 関西
電話 06-6530-7111
(受付時間： 平日 09:00~17:00)

尼崎市議会 日本維新の会 御中

105-0003
東京都港区西新橋1丁目3-1
西新橋スクエア9階

431111 10191 0000507#
0001/0003 0001065

三菱HCビジネスリース株式会社

拝啓、時下ますますご清栄のこととお慶び申し上げます。 平素は格別のご愛顧を賜り、厚く御礼申し上げます。
この度は、弊社のリース契約をご利用いただきまして、誠にありがとうございます。
ご契約いただきましたリース契約の内容につきまして、下記のとおりご案内申し上げますので
ご確認いただき、リース契約終了まで大切に保管していただきますよう、よろしくお願い申し上げます。

敬具

リース契約のご確認書

| | | | | | |
|-------------------------------|-------------------|----------|------------|----------|------------|
| 【ご契約内容】 | | リース期間 | 48 ヶ月 | | |
| 契約番号 | 1053-9690-9900-00 | リース期間開始日 | 2021/10/15 | リース期間満了日 | 2025/10/14 |
| 契約種類 | リース | リース料 | 9,400円 | リース料 | 451,200円 |
| 店名 | 株式会社 大塚商会 尼崎支店 | 消費税等 | 940円 | 消費税等 | 45,120円 |
| 代表物件名 | 複合機 | お支払額 | 10,340円 | お支払額 | 496,320円 |
| ※リース物件のご明細につきましては、別紙をご参照ください。 | | お支払日 | 27日 | お支払方法 | 口座振替 |

| | | | |
|-----------|------------------|------|------|
| 【お支払引落口座】 | | 預金種目 | 口座番号 |
| 金融機関名 | | | |
| 口座名義人 | イシンノカイ ミツモト ケイスケ | | |

(単位：円)

| 回数 | お支払年月 | お支払額 | 内訳 | | お支払後残高 | 回数 | お支払年月 | お支払額 | 内訳 | | お支払後残高 |
|----|---------|--------|-------|------|---------|----|---------|--------|-------|------|---------|
| | | | リース料 | 消費税等 | | | | | リース料 | 消費税等 | |
| 1 | 2021/11 | 10,340 | 9,400 | 940 | 485,980 | 31 | 2024/05 | 10,340 | 9,400 | 940 | 175,780 |
| 2 | 2021/12 | 10,340 | 9,400 | 940 | 475,640 | 32 | 2024/06 | 10,340 | 9,400 | 940 | 165,440 |
| 3 | 2022/01 | 10,340 | 9,400 | 940 | 465,300 | 33 | 2024/07 | 10,340 | 9,400 | 940 | 155,100 |
| 4 | 2022/02 | 10,340 | 9,400 | 940 | 454,960 | 34 | 2024/08 | 10,340 | 9,400 | 940 | 144,760 |
| 5 | 2022/03 | 10,340 | 9,400 | 940 | 444,620 | 35 | 2024/09 | 10,340 | 9,400 | 940 | 134,420 |
| 6 | 2022/04 | 10,340 | 9,400 | 940 | 434,280 | 36 | 2024/10 | 10,340 | 9,400 | 940 | 124,080 |
| 7 | 2022/05 | 10,340 | 9,400 | 940 | 423,940 | 37 | 2024/11 | 10,340 | 9,400 | 940 | 113,740 |
| 8 | 2022/06 | 10,340 | 9,400 | 940 | 413,600 | 38 | 2024/12 | 10,340 | 9,400 | 940 | 103,400 |
| 9 | 2022/07 | 10,340 | 9,400 | 940 | 403,260 | 39 | 2025/01 | 10,340 | 9,400 | 940 | 93,060 |
| 10 | 2022/08 | 10,340 | 9,400 | 940 | 392,920 | 40 | 2025/02 | 10,340 | 9,400 | 940 | 82,720 |
| 11 | 2022/09 | 10,340 | 9,400 | 940 | 382,580 | 41 | 2025/03 | 10,340 | 9,400 | 940 | 72,380 |
| 12 | 2022/10 | 10,340 | 9,400 | 940 | 372,240 | 42 | 2025/04 | 10,340 | 9,400 | 940 | 62,040 |
| 13 | 2022/11 | 10,340 | 9,400 | 940 | 361,900 | 43 | 2025/05 | 10,340 | 9,400 | 940 | 51,700 |
| 14 | 2022/12 | 10,340 | 9,400 | 940 | 351,560 | 44 | 2025/06 | 10,340 | 9,400 | 940 | 41,360 |
| 15 | 2023/01 | 10,340 | 9,400 | 940 | 341,220 | 45 | 2025/07 | 10,340 | 9,400 | 940 | 31,020 |
| 16 | 2023/02 | 10,340 | 9,400 | 940 | 330,880 | 46 | 2025/08 | 10,340 | 9,400 | 940 | 20,680 |
| 17 | 2023/03 | 10,340 | 9,400 | 940 | 320,540 | 47 | 2025/09 | 10,340 | 9,400 | 940 | 10,340 |
| 18 | 2023/04 | 10,340 | 9,400 | 940 | 310,200 | 48 | 2025/10 | 10,340 | 9,400 | 940 | 0 |
| 19 | 2023/05 | 10,340 | 9,400 | 940 | 299,860 | | | | | | |
| 20 | 2023/06 | 10,340 | 9,400 | 940 | 289,520 | | | | | | |
| 21 | 2023/07 | 10,340 | 9,400 | 940 | 279,180 | | | | | | |
| 22 | 2023/08 | 10,340 | 9,400 | 940 | 268,840 | | | | | | |
| 23 | 2023/09 | 10,340 | 9,400 | 940 | 258,500 | | | | | | |
| 24 | 2023/10 | 10,340 | 9,400 | 940 | 248,160 | | | | | | |
| 25 | 2023/11 | 10,340 | 9,400 | 940 | 237,820 | | | | | | |
| 26 | 2023/12 | 10,340 | 9,400 | 940 | 227,480 | | | | | | |
| 27 | 2024/01 | 10,340 | 9,400 | 940 | 217,140 | | | | | | |
| 28 | 2024/02 | 10,340 | 9,400 | 940 | 206,800 | | | | | | |
| 29 | 2024/03 | 10,340 | 9,400 | 940 | 196,460 | | | | | | |
| 30 | 2024/04 | 10,340 | 9,400 | 940 | 186,120 | | | | | | |

【ご連絡事項】
・お支払方法が口座振替の場合において、ご指定いただいたお支払口座と当社に対する他のお支払いに係る口座が同一のときは、
当社は、これらの代金を合算した金額で金融機関に対して口座振替の依頼をさせていただきます。

日立キャピタルNBL株式会社は2021年10月1日より「三菱HCビジネスリース株式会社」に商号を変更いたしました。

※なお、誠に恐れ入りますが、同封の物件シールをリース物件に貼付の上ご使用いただきますよう、よろしくお願い申し上げます。

同封物件シール：1

政務活動費対象経費支出書

| | | | | | | | | | | | |
|--|----------------|-----------------------------------|------------|-----|---|---|---|---|---|---|---|
| | | 確認欄 | | | | | | | | | |
| 会 派 名 | 日本維新の会 | 令和4年度 令和4年11月28日発行 支出番号 68 | | | | | | | | | |
| 代 表 者 名 | 辻 信行 | 経費区分 調査研究 | 経費名 通信費 | | | | | | | | |
| 経 理 責 任 者 名 | 寺井 大地 松岡 洋司 | 内容 ペイコム/インターネット通信料 令和4年10月分 | | | | | | | | | |
| 次の金額を支出する。 | | | | | | | | | | | |
| <table border="1" style="margin: auto;"> <tr> <td style="width: 10%;">金 額</td> <td style="width: 10%;"></td> <td style="width: 10%;"></td> <td style="width: 10%; text-align: center;">¥</td> <td style="width: 10%; text-align: center;">5</td> <td style="width: 10%; text-align: center;">7</td> <td style="width: 10%; text-align: center;">3</td> <td style="width: 10%; text-align: center;">1</td> </tr> </table> | | | | 金 額 | | | ¥ | 5 | 7 | 3 | 1 |
| 金 額 | | | ¥ | 5 | 7 | 3 | 1 | | | | |
| ただし | | | | | | | | | | | |
| 上記の金額を受領しました。 | | | | | | | | | | | |
| 令和 年 月 日 | | | | | | | | | | | |
| 受領者 住 所 | | | | | | | | | | | |
| 氏 名 | | | | | | | | | | | |
| 備 考 | | | | | | | | | | | |
| 口座振替 | | | | | | | | | | | |

領収書等貼付欄 (重ならないように貼付すること)

請求額のお知らせ

尼崎市議会 維新の会 御中

請求書作成日: 2022年 11月 11日
お客様番号: 1873794

下記のご利用料金をご指定の口座から振替させていただきます。

請求月 2022年 11月 振替日 11月27日 (休日の場合は翌営業日)

今回ご請求額 5,731円

ご請求内訳

| 請求月 | 請求金額(税込) | うち消費税額 |
|--------|----------|--------|
| 22年11月 | 5,731円 | 521円 |

ご利用明細

| 請求月 | ご利用月 | 明細 | 請求金額(税込) |
|--------|--------|--------|----------|
| 22年11月 | 22年10月 | NET160 | 5731円 |

ご指定口座

| | |
|------|-----------------|
| 金融機関 | |
| 指定口座 | |
| 口座名義 | イシノカイ ミツモト ケイスケ |

ご注意ください

- 個人情報保護のため、振替口座の口座番号は末尾3桁を伏せてあります。
- 振替日の前日迄にご指定口座へご入金くださいますようお願いいたします。
 - ご指定口座の残高不足又は、登録遅延により口座振替が不能となった場合、翌月に合算請求となりますのでご了承ください。
 - 電話の基本利用料・通話料等は、ご加入当月より料金がかかります。
 - WOWOWにご加入されている場合、WOWOWから別途請求されます。
 - ケーブルテレビ基本利用料には、NHK受信料は含まれておりません。

*既にお支払い済みの場合は、行き違いと存じますので、ご容赦ください。

ご利用明細

| 請求月 | ご利用月 | 明細 | 請求金額(税込) |
|-----|------|----|----------|
| | | | |

通信欄

本状は、請求書発送を希望(有料)されているご契約者様にお送りしております。一部異なる場合もございますのでご了承ください。ご利用明細につきましては弊社のMYページでもご覧いただけます。

裏面にもお知らせがございます。

支出証明書

ベイ・コミュニケーションズ

金 5,731円 也

上記の金額を通信費(インターネット通信料)として、支出しました。

令和 4年11月28日

代表 辻 信行

政務活動費対象経費支出書

| | | | | | | | | | | | | |
|--|----------------|----------------------------------|--------------|---|---|---|---|---|---|---|--|--|
| | | 確認欄 | | | | | | | | | | |
| 会 派 名 | 日本維新の会 | 令和4年度 令和4年11月28日発行 支出番号 69 | | | | | | | | | | |
| 代 表 者 名 | 辻 信行 | 経費区分 調査研究 | 経費名 図書購入費 | | | | | | | | | |
| 経 理 責 任 者 名 | 寺井 大地 松岡 洋司 | 内 容 神戸新聞 2022年11月分 | | | | | | | | | | |
| 次の金額を支出する。 | | | | | | | | | | | | |
| <table border="1" style="margin: auto;"> <tr> <td style="width: 100px;">金 額</td> <td style="width: 20px;"></td> <td style="width: 20px;"></td> <td style="width: 20px;"></td> <td style="width: 20px;">¥</td> <td style="width: 20px;">4</td> <td style="width: 20px;">4</td> <td style="width: 20px;">0</td> <td style="width: 20px;">0</td> </tr> </table> | | 金 額 | | | | ¥ | 4 | 4 | 0 | 0 | | |
| 金 額 | | | | ¥ | 4 | 4 | 0 | 0 | | | | |
| ただし | | | | | | | | | | | | |
| 上記の金額を受領しました。 | | | | | | | | | | | | |
| 令和 年 月 日 | | | | | | | | | | | | |
| 受領者 住 所 | | | | | | | | | | | | |
| 氏 名 | | | | | | | | | | | | |
| 備 考 | | | | | | | | | | | | |
| 口座振替 | | | | | | | | | | | | |

領収書等貼付欄（重ならないように貼付すること）

支出証明書

SMBC（新聞代金）

金 4,400円 也

上記の金額を 神戸新聞購読料 として、支出しました。

令和 4年11月28日

代 表 辻 信行

