

# 人事行政の運営状況の公表について

平成29年3月31日

## 尼崎市の人事行政の状況にかかる公表について

職員の給与や職員数、勤務条件等の人事行政の運営の状況についてお知らせします。

この公表の内容は「市報あまがさき」11月号においても掲載していますが、ここでは紙面の都合上掲載できなかった内容も含め、すべての人事行政の項目について掲載しています。

### 1 職員の数について

全庁的な事務の見直しや、業務の委託化等の手法により、職員定数の適正化に努めています。

ここでは、職員の数及び退職・採用・昇任により生じた職員数の変動についてお知らせします。

(休職者や外郭団体等への派遣職員等を含み、臨時的任用職員や非常勤嘱託員は含まれません。)

- (1) 平成 27 年度内の職員数の増減及び昇任等の状況は、[表 1-\(1\)・\(2\)・\(4\)・\(5\)](#)のとおりです。
- (2) 昇給への勤務成績の反映状況は、[表 1-\(3\)](#)のとおりです。
- (3) 平成 28 年 4 月 1 日時点での職員の年齢構成は、[表 1-\(6\)](#)のとおりです。
- (4) 部門別職員数の内訳は、[表 1-\(7\)](#)のとおりです。
- (5) 職員数の推移は、[表 1-\(8\)](#)のとおりです。

### 2 職員の給与について

職員の給与は、基本となる給料と扶養・住居・通勤手当等の諸手当で構成し、職務内容等に応じて支給しています。その内容は、市議会の審議を経て議決された「尼崎市職員の給与に関する条例」(以下「給与条例」)等で定めています。

#### (1) 人件費の状況

[表 2](#)のとおり、平成 27 年度普通会計(上・下水道や交通の公営企業会計等を除いたもの。ただし、人件費には事業費支弁に係る職員の分も含んでいます。)決算でみると、特別職に支給する給料、報酬等を含む人件費の総額は約 281 億円(平成 26 年度は約 278 億円)で、歳出額の 13.9%(平成 26 年度は 14.3%)を占めています。

また、[表 3](#)のとおり、再任用職員を含めた職員 1 人当たりの年間平均給与費は約 644 万円(平成 26 年度は約 642 万円)となっています。

#### (2) 給料の状況

職員の給料月額、給与条例等に定める給料表によって決まっています。給料表には、行政職、技能労務職、医療職、教育職、消防職、任期付職の 6 種類(企業職は別に定める給料表があります。)があり、職務に応じてその額を定めています。給料月額等の状況は、[表 4～6](#)のとおりです。

#### (3) 諸手当の状況

地域・扶養・通勤手当をはじめ、諸手当のほとんどは国(国家公務員)の支給内容に準じていますが、住居手当については、一部取扱いが異なります。

特殊勤務手当は、従事する業務の困難性や危険性、不快性等を考慮して支給される手当です。

退職手当は、職員の退職時の給料月額に基づき、勤続年数や退職事由に応じて定めています。

平成 27 年度の期末・勤勉手当(民間企業におけるボーナスに相当)は、年間 4.2 月分(国も年間 4.2 月分)の支給割合となりました。

詳細は、[表 7～12](#)のとおりです。

#### (4) 給与の適正化への取組

本市は、事務事業の効率化等を図るとともに、職員給与の適正化等を計画的に進めてきました。平成 19 年度及び平成 28 年度には、より地域の民間賃金水準との均衡を図るため、構造的な給料水準の引下げを行うとともに、年功的な給与上昇を抑制する見直しを行ってしています。その他にも、平成 23 年 2 月に技能労務職給料表を新たに導入するなど、その適正な運用に努めています。さらに、より勤務実績を的確に反映できるように新たな評価制度を導入しました。

今後も国等の動向を注視しながら適正な給与水準を維持するとともに、技能労務職を含む全ての業務について、その執行体制の見直しを行い、職員の採用計画についても十分に検討していきます。

なお、平成 14 年度以降、給料、地域手当、期末・勤勉手当等の削減措置を実施しています(一般職については平成 27 年度まで)。詳細は、[表 13・14](#)のとおりです。

【参考】平成 28 年度のラスパイレス指数は、99.6 となっています。

※ ラスパイレス指数とは、一般行政職について地方自治体の職員構成が国のそれと同一と仮定し、国家公務員の平均給料額と比べたもの。国家公務員を 100 とした場合の地方公務員の給料額の水準。

### 3 職員の勤務条件等について

職員の休暇制度や勤務時間については、条例や規則の規定に従って定められています。

各種休暇制度の概要、平成 27 年度における年次休暇・介護休暇・育児休業等の取得状況や、勤務時間の設定及び超過勤務状況等は、[表 1 5～1 8](#)のとおりです。

### 4 尼崎市特定事業主行動計画の数値目標に対する進捗状況

少子化対策として制定された「次世代育成支援対策推進法」及び女性が活躍できる環境の整備を目的として制定された「女性活躍推進法」に基づき、本市においても職員を雇用する事業主の立場から職員のワークライフバランスを推進するため、「尼崎市特定事業主行動計画」を策定し、様々な次世代育成支援対策及び女性の職業生活における活躍の推進に取り組んでいるところです。

当該計画においては、年次休暇の取得促進等の数値目標を掲げていますが、当該目標及びその進捗状況については[表 1 9](#)のとおりです。

### 5 職員の福利厚生制度について

地方公務員法の規定により、地方公共団体は職員のための厚生計画や共済制度を実施することが定められています。詳細は、[表 2 0](#)のとおりです。

なお、共済制度については、尼崎市職員は兵庫県市町村職員共済組合に加入しています。

### 6 職員の採用試験・昇任試験

職員の採用は、競争試験により決定しています。

また、昇任に際しては、消防局や教育委員会では、独自の登用試験制度があります。

それぞれの試験の実施状況につきましては、[表 2 1](#)のとおりです。

### 7 職員の服務

服務とは、職務に服する職員が守らなければならない義務や規律のことです。このような義務や規律に違反した職員に対しては、懲戒処分・分限処分が行われることがあります。

懲戒処分の基準については、「尼崎市職員の懲戒処分に関する指針」[表 2 2-\(2\)](#)において、代表的な事例を選び、それぞれにおける標準的な処分を提示しています。平成 27 年度の懲戒処分の状況は[表 2 2-\(1\)](#)のとおりです。また、懲戒処分が行われた際の公表の基準についても、[表 2 2-\(3\)](#)のとおり定めています。

分限処分とは、職員が長期の療養が必要な病気にかかるなど、一定の理由により職責が果たせなくなった場合に、公務能率の維持向上のため、本人の意思に反して、処分を行うことができる制度です。平成 27 年度に分限処分の状況は、[表 2 2-\(5\)](#)のとおりです。

なお、職員の服務規律の向上を目的として、コンプライアンス推進週間を設定し、全職場でミーティングや事務改善等のための取組を行っています ([表 2 2-\(4\)](#))。

### 8 職員の研修

地方公共団体を民主的かつ能率的に運営するうえで、職員の育成は重要な課題であり、その勤務能率の発揮及び増進のために、研修を受ける機会を与えなければならないと地方公務員法第 39 条で定められています。

また、同条第 3 項に地方公共団体は研修の目標、研修に関する計画の指針となるべき事項その他研修に関する基本的な方針を定めるものとされており、本市においては、研修に関する基本的な方針を含んだ人材マネジメント全般のガイドとして策定した「はたらきガイド」(研修該当部分のみ[表 2 3](#)に抜粋)に沿って職員の研修を行っています。

## 9 職員の人事評価

評価期間内において日々観察された職務行動に基づき、職員がその職務を遂行するに当たり発揮した能力及び意欲・態度・実績を、自己申告書における職務目標に対する成果も参考として評価するものです。

さらに、職員の現状の能力と組織が求める能力との乖離を明らかにし、乖離を埋めるための人材の成長を促す「人材の育成」ツールとしてだけでなく、「人材育成面談」を通じた上司と部下の「コミュニケーション」ツールとしても導入しています。

実施の手法は、[表 2 4](#)のとおりです。

## 10 公平委員会の業務の状況について

公平委員会は地方公務員法第 7 条第 2 項の規定により設置されており、その権限は同法第 8 条第 2 項に定められています。その主な内容は、以下のとおりです。

- (1) 職員の給与、勤務時間その他の勤務条件に関する措置の要求を審査し、判定し、及び必要な措置を執ること。
- (2) 職員に対する不利益な処分についての不服申立てに対する裁決又は決定をすること。
- (3) 職員の苦情を処理すること。

平成 27 年度の公平委員会の業務の状況は、[表 2 5](#)のとおりです。

表1 職員の任免及び職員数

(1) 職員数 (平成28年4月1日現在職員数及び対前年度増減数)

(単位：人)

下段 ( ) 内は平成27年4月1日からの増減数

|              |              | 全職員数           | 男性職員数          | 女性職員数        | 市長事務部局         | 消防局         | 教育委員会        | 議会事務局     | 選挙管理委員会   | 監査事務局      | 公平委員会    | 農務委員会      | 水道局        | 公営事業局      | 交通局         |
|--------------|--------------|----------------|----------------|--------------|----------------|-------------|--------------|-----------|-----------|------------|----------|------------|------------|------------|-------------|
| 全職員数         |              | 3,138<br>(▲58) | 2,158<br>(▲30) | 980<br>(▲28) | 2,013<br>(18)  | 431<br>(11) | 476<br>(▲14) | 18<br>(0) | 8<br>(1)  | 12<br>(▲1) | 0<br>(0) | 1<br>(0)   | 155<br>(3) | 24<br>(24) | 0<br>(▲100) |
| 男性職員数        |              | 2,158<br>(▲30) | 2,158<br>(▲30) |              | 1,257<br>(33)  | 422<br>(11) | 296<br>(▲3)  | 14<br>(0) | 7<br>(2)  | 7<br>(▲2)  | 0<br>(0) | 1<br>(0)   | 134<br>(3) | 20<br>(20) | 0<br>(▲94)  |
| 女性職員数        |              | 980<br>(▲28)   |                | 980<br>(▲28) | 756<br>(▲15)   | 9<br>(0)    | 180<br>(▲11) | 4<br>(0)  | 1<br>(▲1) | 5<br>(1)   | 0<br>(0) | 0<br>(0)   | 21<br>(0)  | 4<br>(4)   | 0<br>(▲6)   |
| 級別<br>内訳     | 局長級          | 17<br>(3)      | 16<br>(3)      | 1<br>(0)     | 11<br>(0)      | 1<br>(0)    | 3<br>(2)     | 1<br>(0)  | 0<br>(0)  | 0<br>(0)   | 0<br>(0) | 0<br>(0)   | 0<br>(0)   | 1<br>(1)   | 0<br>(0)    |
|              | 部長級          | 59<br>(▲1)     | 57<br>(▲1)     | 2<br>(0)     | 42<br>(0)      | 7<br>(1)    | 5<br>(▲1)    | 1<br>(0)  | 1<br>(0)  | 1<br>(0)   | 0<br>(0) | 0<br>(0)   | 2<br>(0)   | 0<br>(0)   | 0<br>(▲1)   |
|              | 課長級          | 180<br>(7)     | 164<br>(5)     | 16<br>(2)    | 131<br>(7)     | 10<br>(0)   | 22<br>(0)    | 2<br>(0)  | 1<br>(0)  | 1<br>(0)   | 0<br>(0) | 0<br>(0)   | 10<br>(0)  | 3<br>(3)   | 0<br>(▲3)   |
|              | 課長補佐         | 113<br>(▲40)   | 98<br>(▲35)    | 15<br>(▲5)   | 88<br>(▲27)    | 4<br>(▲6)   | 9<br>(▲4)    | 0<br>(▲2) | 1<br>(0)  | 1<br>(▲2)  | 0<br>(0) | 0<br>(0)   | 7<br>(▲1)  | 3<br>(3)   | 0<br>(▲1)   |
|              | 係長級          | 537<br>(33)    | 385<br>(33)    | 152<br>(0)   | 374<br>(15)    | 52<br>(9)   | 62<br>(6)    | 8<br>(1)  | 1<br>(0)  | 6<br>(1)   | 0<br>(0) | 1<br>(0)   | 28<br>(1)  | 5<br>(5)   | 0<br>(▲5)   |
|              | 主任           | 256<br>(▲47)   | 185<br>(▲15)   | 71<br>(▲32)  | 110<br>(▲36)   | 120<br>(▲3) | 14<br>(▲5)   | 0<br>(0)  | 0<br>(▲1) | 0<br>(0)   | 0<br>(0) | 0<br>(0)   | 9<br>(▲5)  | 3<br>(3)   | 0<br>(0)    |
|              | 作業長等         | 39<br>(0)      | 39<br>(0)      | 0<br>(0)     | 38<br>(0)      | 0<br>(0)    | 1<br>(0)     | 0<br>(0)  | 0<br>(0)  | 0<br>(0)   | 0<br>(0) | 0<br>(0)   | 0<br>(0)   | 0<br>(0)   | 0<br>(0)    |
|              | 作業主任等        | 75<br>(▲53)    | 64<br>(▲52)    | 11<br>(▲1)   | 53<br>(▲6)     | 0<br>(0)    | 8<br>(▲1)    | 0<br>(0)  | 0<br>(0)  | 0<br>(0)   | 0<br>(0) | 0<br>(0)   | 14<br>(▲1) | 0<br>(0)   | 0<br>(▲45)  |
|              | 一般職          | 1,742<br>(41)  | 1,055<br>(32)  | 687<br>(9)   | 1,099<br>(60)  | 227<br>(10) | 314<br>(▲7)  | 6<br>(1)  | 3<br>(1)  | 2<br>(0)   | 0<br>(0) | 0<br>(0)   | 82<br>(9)  | 9<br>(9)   | 0<br>(▲42)  |
|              | 再任用          | 120<br>(▲1)    | 95<br>(0)      | 25<br>(▲1)   | 67<br>(5)      | 10<br>(0)   | 38<br>(▲4)   | 0<br>(0)  | 1<br>(1)  | 1<br>(0)   | 0<br>(0) | 0<br>(0)   | 3<br>(0)   | 0<br>(0)   | 0<br>(▲3)   |
| 課長補佐以下の職種別内訳 | 事務職          | 1,341<br>(▲23) | 716<br>(5)     | 625<br>(▲28) | 1,124<br>(▲16) | 1<br>(▲1)   | 114<br>(▲3)  | 14<br>(0) | 5<br>(0)  | 8<br>(▲1)  | 0<br>(0) | 1<br>(0)   | 57<br>(0)  | 17<br>(17) | 0<br>(▲19)  |
|              | 技術職          | 490<br>(24)    | 330<br>(17)    | 160<br>(7)   | 389<br>(24)    | 0<br>(▲1)   | 29<br>(▲5)   | 0<br>(0)  | 0<br>(0)  | 1<br>(0)   | 0<br>(0) | 0<br>(0)   | 68<br>(3)  | 3<br>(3)   | 0<br>(0)    |
|              | 現業職          | 344<br>(▲67)   | 296<br>(▲64)   | 48<br>(▲3)   | 248<br>(▲2)    | 0<br>(0)    | 81<br>(9)    | 0<br>(0)  | 0<br>(0)  | 0<br>(0)   | 0<br>(0) | 0<br>(0)   | 15<br>(0)  | 0<br>(0)   | 0<br>(▲74)  |
|              | 消防吏員         | 403<br>(12)    | 395<br>(11)    | 8<br>(1)     | 1<br>(0)       | 402<br>(12) | 0<br>(0)     | 0<br>(0)  | 0<br>(0)  | 0<br>(0)   | 0<br>(0) | 0<br>(0)   | 0<br>(0)   | 0<br>(0)   | 0<br>(0)    |
|              | 教員等          | 184<br>(▲12)   | 89<br>(▲6)     | 95<br>(▲6)   | 0<br>(0)       | 0<br>(0)    | 184<br>(▲12) | 0<br>(0)  | 0<br>(0)  | 0<br>(0)   | 0<br>(0) | 0<br>(0)   | 0<br>(0)   | 0<br>(0)   | 0<br>(0)    |
|              | 再任用          | 119<br>(▲2)    | 94<br>(▲1)     | 25<br>(▲1)   | 67<br>(5)      | 10<br>(0)   | 38<br>(▲4)   | 0<br>(0)  | 0<br>(▲1) | 1<br>(1)   | 0<br>(0) | 0<br>(0)   | 3<br>(0)   | 0<br>(0)   | 0<br>(▲3)   |
| 再任用短時間       | 127<br>(▲48) | 103<br>(▲48)   | 24<br>(0)      | 84<br>(▲36)  | 11<br>(3)      | 15<br>(▲5)  | 1<br>(▲2)    | 0<br>(0)  | 0<br>(▲1) | 0<br>(0)   | 0<br>(0) | 14<br>(▲9) | 2<br>(2)   | 0<br>(0)   |             |

※ 教育長、企業管理者、臨時的任用職員及び非常勤嘱託員は含んでいません。

※ 主任については平成21年度より、課長補佐及び作業主任については平成26年度より、新たな任用を廃止しています。

※ 今年度より、交通局が廃止され公営事業局が新設されています。

(2) 一般行政職の級別職員数及び給料表の状況

| 区分 | 標準的な職務  | 平成22年4月1日 |       | 平成27年4月1日 |       | 平成28年4月1日 |       |          |           |
|----|---------|-----------|-------|-----------|-------|-----------|-------|----------|-----------|
|    |         | 職員数       | 構成比   | 職員数       | 構成比   | 職員数       | 構成比   | 1号給の給料月額 | 最高号給の給料月額 |
| 8級 | 局長      | 11人       | 0.9%  | 11人       | 0.8%  | 12人       | 0.8%  | 379,400円 | 542,800円  |
| 7級 | 部長      | 37人       | 2.9%  | 46人       | 3.3%  | 46人       | 3.3%  | 341,100円 | 501,300円  |
| 6級 | 課長      | 116人      | 9.0%  | 135人      | 9.7%  | 142人      | 10.0% | 305,300円 | 476,300円  |
| 5級 | 課長補佐    | 163人      | 12.7% | 119人      | 8.6%  | 87人       | 6.2%  | 282,600円 | 432,900円  |
| 4級 | 係長・主任   | 548人      | 42.6% | 424人      | 30.5% | 417人      | 29.5% | 212,600円 | 415,000円  |
| 3級 | 主事・技師   | 225人      | 17.5% | 173人      | 12.4% | 196人      | 13.9% | 209,000円 | 357,200円  |
| 2級 | 書記・技手   | 37人       | 2.9%  | 236人      | 17.0% | 266人      | 18.8% | 174,800円 | 301,300円  |
| 1級 | 事務員・技術員 | 150人      | 11.7% | 247人      | 17.8% | 248人      | 17.5% | 140,400円 | 245,400円  |

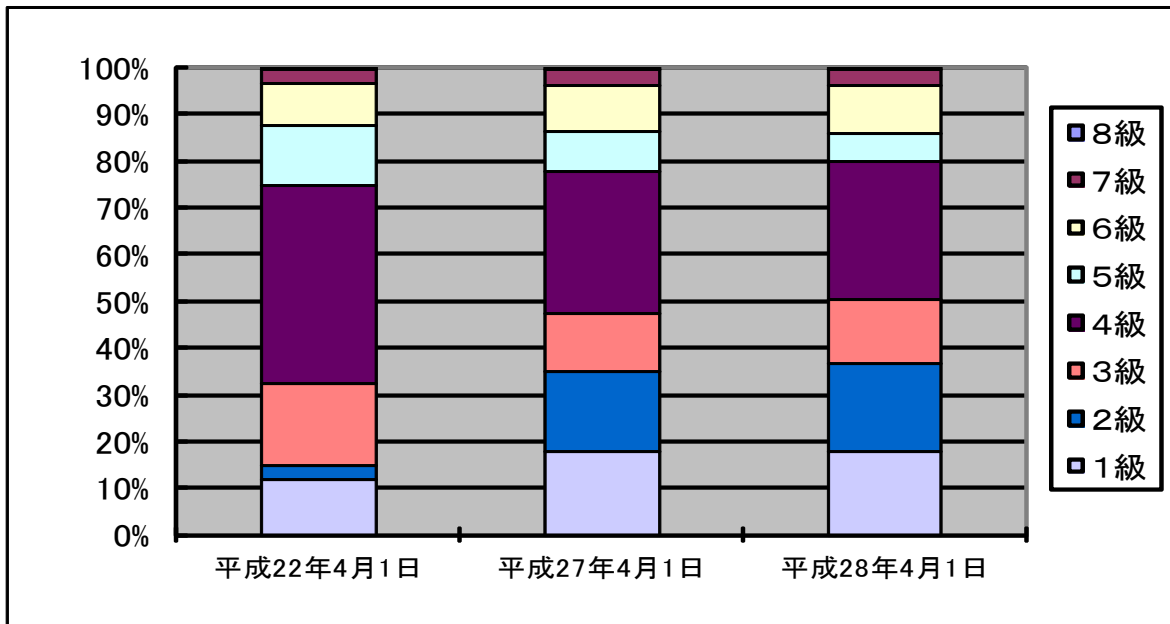

- ※ 尼崎市の給与条例に基づく給料表の級区分による職員数です。
- ※ 標準的な職務内容とは、それぞれの級に該当する代表的な職務です。
- ※ 職員は給与実態調査における一般行政職で再任用職員を除いた者を対象としています。

(3) 昇給への勤務成績の反映状況

| 平成28年4月2日から平成29年4月1日<br>までにおける運用 | 尼崎市  |      | 国      |      |
|----------------------------------|------|------|--------|------|
|                                  | 管理職員 | 一般職員 | 特定管理職員 | 一般職員 |
| イ 人事評価を実施した                      | ○    | ○    | ○      | ○    |
| 標準に加え、上位及び下位の区分も適用               | ○    | ○    | ○      | ○    |
| 標準に加え、上位の区分も適用                   |      |      |        |      |
| 標準に加え、下位の区分も適用                   |      |      |        |      |
| 標準の区分のみ適用                        |      |      |        |      |
| ロ 人事評価を実施していない                   |      |      |        |      |

(4) 職員の任免

平成27年4月1日～平成28年3月31日

|      | 全職員数 | 男性職員数 | 女性職員数 | 市長事務部局 | 消防局 | 教育委員会 | 議会事務局 | 選挙管理委員会事務局 | 監査事務局 | 公平委員会 | 農業委員会 | 水道局 | 交通局 |
|------|------|-------|-------|--------|-----|-------|-------|------------|-------|-------|-------|-----|-----|
| 新規採用 | 156人 | 103人  | 53人   | 116人   | 24人 | 11人   | 0人    | 0人         | 0人    | 0人    | 0人    | 5人  | 0人  |
| 役職昇任 | 86人  | 63人   | 23人   | 55人    | 10人 | 14人   | 1人    | 1人         | 0人    | 0人    | 0人    | 4人  | 1人  |
| 役職降任 | 3人   | 1人    | 2人    | 3人     | 0人  | 0人    | 0人    | 0人         | 0人    | 0人    | 0人    | 0人  | 0人  |
| 退職者数 | 195人 | 127人  | 68人   | 91人    | 12人 | 28人   | 0人    | 1人         | 2人    | 0人    | 0人    | 8人  | 53人 |
| 内訳   | 定年退職 | 101人  | 65人   | 36人    | 58人 | 12人   | 22人   | 0人         | 1人    | 0人    | 0人    | 4人  | 4人  |
|      | 普通退職 | 34人   | 11人   | 23人    | 25人 | 0人    | 6人    | 0人         | 0人    | 0人    | 0人    | 3人  | 0人  |
|      | 希望退職 | 60人   | 51人   | 9人     | 8人  | 0人    | 0人    | 0人         | 0人    | 2人    | 0人    | 1人  | 49人 |

※ 死亡退職は普通退職を含む。

(5) 役職別昇任者数

平成27年4月1日～平成28年3月31日

|      | 全職員数 | 男性職員数 | 女性職員数 | 市長事務部局 | 消防局 | 教育委員会 | 議会事務局 | 選挙管理委員会 | 監査事務局 | 公平委員会 | 農業委員会 | 水道局 | 交通局 |
|------|------|-------|-------|--------|-----|-------|-------|---------|-------|-------|-------|-----|-----|
| 局長級  | 2人   | 1人    | 1人    | 1人     | 1人  | 0人    | 0人    | 0人      | 0人    | 0人    | 0人    | 0人  | 0人  |
| 部長級  | 9人   | 8人    | 1人    | 6人     | 2人  | 0人    | 0人    | 1人      | 0人    | 0人    | 0人    | 0人  | 0人  |
| 課長級  | 18人  | 16人   | 2人    | 12人    | 2人  | 3人    | 0人    | 0人      | 0人    | 0人    | 0人    | 1人  | 0人  |
| 課長補佐 | 6人   | 3人    | 3人    | 0人     | 0人  | 6人    | 0人    | 0人      | 0人    | 0人    | 0人    | 0人  | 0人  |
| 係長級  | 44人  | 28人   | 16人   | 29人    | 5人  | 5人    | 1人    | 0人      | 0人    | 0人    | 0人    | 3人  | 1人  |
| 作業長等 | 7人   | 7人    | 0人    | 7人     | 0人  | 0人    | 0人    | 0人      | 0人    | 0人    | 0人    | 0人  | 0人  |
| 合計   | 86人  | 63人   | 23人   | 55人    | 10人 | 14人   | 1人    | 1人      | 0人    | 0人    | 0人    | 4人  | 1人  |

(6) 年齢別職員構成の状況（平成28年4月1日現在）

| 区分  | 20才未満 | 20才～23才 | 24才～27才 | 28才～31才 | 32才～35才 | 36才～39才 | 40才～43才 | 44才～47才 | 48才～51才 | 52才～55才 | 56才～59才 | 60才以上 |
|-----|-------|---------|---------|---------|---------|---------|---------|---------|---------|---------|---------|-------|
| 職員数 | 12人   | 161人    | 357人    | 379人    | 235人    | 167人    | 286人    | 394人    | 437人    | 313人    | 275人    | 122人  |

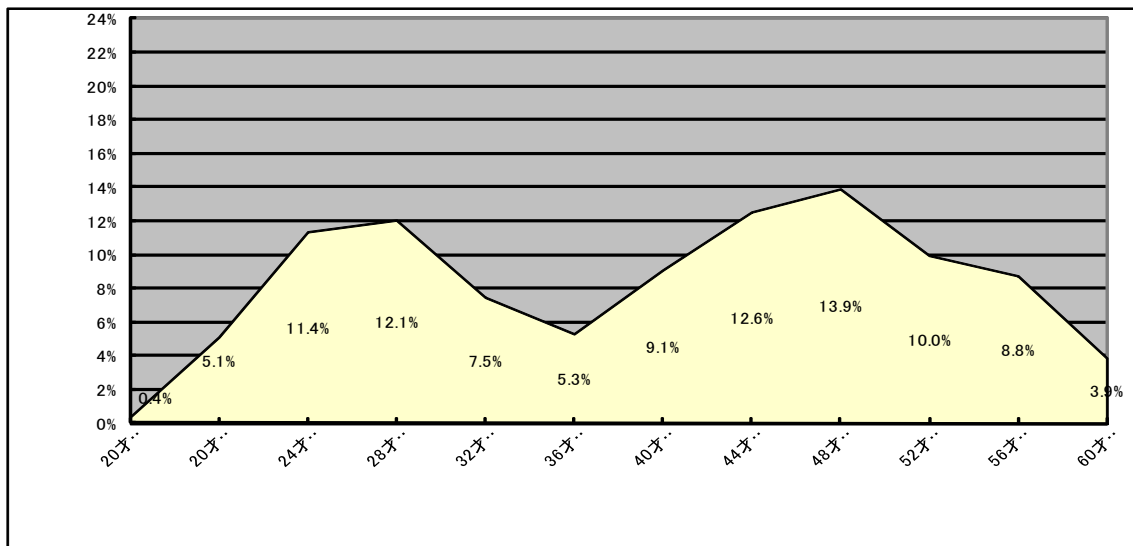

## (7) 部門別職員数の状況

(単位：人) [各年4月1日現在]

|                                 |                            | 常勤職員             |              | 対前年<br>増減数 | 再任用短時間勤務職員 |   | 対前年<br>増減数  | 主な増減理由      |
|---------------------------------|----------------------------|------------------|--------------|------------|------------|---|---|-------------|
|                                 |                            | 平成 27 年          | 平成 28 年      |            | 平成 27 年    | 平成 28 年   |   |             |
| 普通<br>会計<br>部門                  | 一<br>般<br>行<br>政<br>部<br>門 | 議 会              | 18           | 18         | 0          | 2   | 1   | ▲1 執行体制の見直し |
|                                 | 総務企画                       | 391              | 412          | 21         | 37         | 27  | ▲10 業務量の増加  |             |
|                                 | 税 務                        | 117              | 115          | ▲2         | 8          | 6   | ▲2 執行体制の見直し   |             |
|                                 | 民 生                        | 600              | 599          | ▲1         | 23         | 16  | ▲7 委託化に伴う減  |             |
|                                 | 衛 生                        | 391              | 400          | 9          | 27         | 19  | ▲8 業務量の増加   |             |
|                                 | 労 働                        | 8                | 9            | 1          | 0          | 0   | 0 業務量の増加  |             |
|                                 | 農林水産                       | 6                | 6            | 0          | 1          | 0   | ▲1 執行体制の見直し   |             |
|                                 | 商 工                        | 22               | 22           | 0          | 0          | 1   | 1 業務量の増加  |             |
|                                 | 土 木                        | 232              | 241          | 9          | 16         | 9   | ▲7 業務量の増加   |             |
|                                 | 小 計                        | 1,785            | 1,822        | 37         | 114        | 79  | ▲35<br>〈参考〉<br>人口1万人当たり常勤職員数<br>39.27人<br>(中核市の人口1万人当たりの常勤職員数は44.14人) |             |
| 特<br>別<br>行<br>政                | 教育部門                       | 491              | 476          | ▲15        | 20         | 15  | ▲5 執行体制の見直し   |             |
|                                 | 消防部門                       | 420              | 431          | 11         | 8          | 11  | 3 業務量の増加  |             |
|                                 | 小 計                        | 911              | 907          | ▲4         | 28         | 26  | ▲2  |             |
| 小 計                             | 2,696                      | 2,729            | 33           | 142        | 105        | ▲37<br>〈参考〉<br>人口1万人当たり常勤職員数<br>58.82人<br>(中核市の人口1万人当たりの常勤職員数は61.71人) |   |             |
| 公<br>営<br>企<br>業<br>等<br>会<br>計 | 水 道                        | 124              | 127          | 3          | 20         | 13  | ▲7 執行体制の見直し   |             |
|                                 | 交 通                        | 100              | 0            | ▲100       | 0          | 0   | 0 民営化に伴う減   |             |
|                                 | 下水道                        | 113              | 113          | 0          | 2          | 2   | 0   |             |
|                                 | その他                        | 164              | 169          | 5          | 10         | 7   | ▲3 業務量の増加   |             |
| 小 計                             | 501                        | 409              | ▲92          | 32         | 22         | ▲10   |   |             |
| 合 計                             | 3,197<br>(3,300)           | 3,138<br>(3,177) | ▲59<br>(123) | 174        | 127        | ▲47<br>〈参考〉<br>人口1万人当たり常勤職員数<br>67.64人                                |   |             |

※ 教育長、企業管理者、臨時的任用職員及び非常勤嘱託員は含んでいません。(平成 27 年度は教育長を含んでいません。)

※ 公営企業等会計その他には、工業用水事業を含みます。

※ 合計欄の( )内の数値は、条例定数の合計です。

※ 中核市とは、平成 28 年 4 月 1 日現在において尼崎市と同じ中核市 47 市のことです。

尼崎市以外の 46 市は、以下のとおりです。

函館市 旭川市(北海道) 青森市(青森県) 盛岡市(岩手県) 秋田市(秋田県) 郡山市 いわき市(福島県) 宇都宮市(栃木県) 前橋市 高崎市(群馬県) 川崎市 越谷市(埼玉県) 船橋市 柏市(千葉県) 八王子市(東京都) 横須賀市(神奈川県) 富山市(富山県) 金沢市(石川県) 長野市(長野県) 岐阜市(岐阜県) 豊橋市 岡崎市 豊田市(愛知県) 大津市(滋賀県) 豊中市 高槻市 枚方市 東大阪市(大阪府) 姫路市 西宮市(兵庫県) 奈良市(奈良県) 和歌山市(和歌山県) 倉敷市(岡山県) 呉市 福山市(広島県) 下関市(山口県) 高松市(香川県) 松山市(愛媛県) 高知市(高知県) 久留米市(福岡県) 長崎市 佐世保市(長崎県) 大分市(大分県) 宮崎市(宮崎県) 鹿児島市(鹿児島県) 那覇市(沖縄県)



(8) 職員数の推移

(単位：人・%) [各年4月1日現在]

| 年(平成)<br>部門別 | 23年   | 24年   | 25年   | 26年   | 27年   | 28年   | 過去5年間の<br>増減数(率) |
|--------------|-------|-------|-------|-------|-------|-------|------------------|
| 一般行政         | 1,799 | 1,767 | 1,749 | 1,776 | 1,785 | 1,822 | 23 (1.3)         |
| 教育           | 492   | 499   | 493   | 493   | 491   | 476   | ▲16 (▲3.3)       |
| 消防           | 420   | 419   | 420   | 420   | 420   | 431   | 11 (2.6)         |
| 普通会計計        | 2,711 | 2,685 | 2,662 | 2,689 | 2,696 | 2,729 | 18 (0.7)         |
| 公営企業等会計計     | 536   | 505   | 501   | 509   | 501   | 409   | ▲127 (▲23.7)     |
| 総合計          | 3,247 | 3,190 | 3,163 | 3,198 | 3,197 | 3,138 | ▲109 (▲3.4)      |

※ 教育長、企業管理者、臨時的任用職員及び非常勤嘱託員は含んでいません。(平成27年度以前は教育長を含んでいます。)

表2 人件費の状況

(1) 普通会計決算 (※普通会計とは、上・下水道や交通の公営企業会計等を除いたもの)

(単位：千円)

|        | 住民基本台帳人口<br>(各年度1月1日) | 歳出額(A)      | 実質収支    | 人件費(B)     | 人件費率(B/A) |
|--------|-----------------------|-------------|---------|------------|-----------|
| 平成26年度 | 465,236               | 194,358,458 | 161,546 | 27,794,536 | 14.3%     |
| 平成27年度 | 463,940               | 202,072,289 | 252,322 | 28,072,770 | 13.9%     |

※ 人件費には事業費支弁に係る職員の分を含みます。

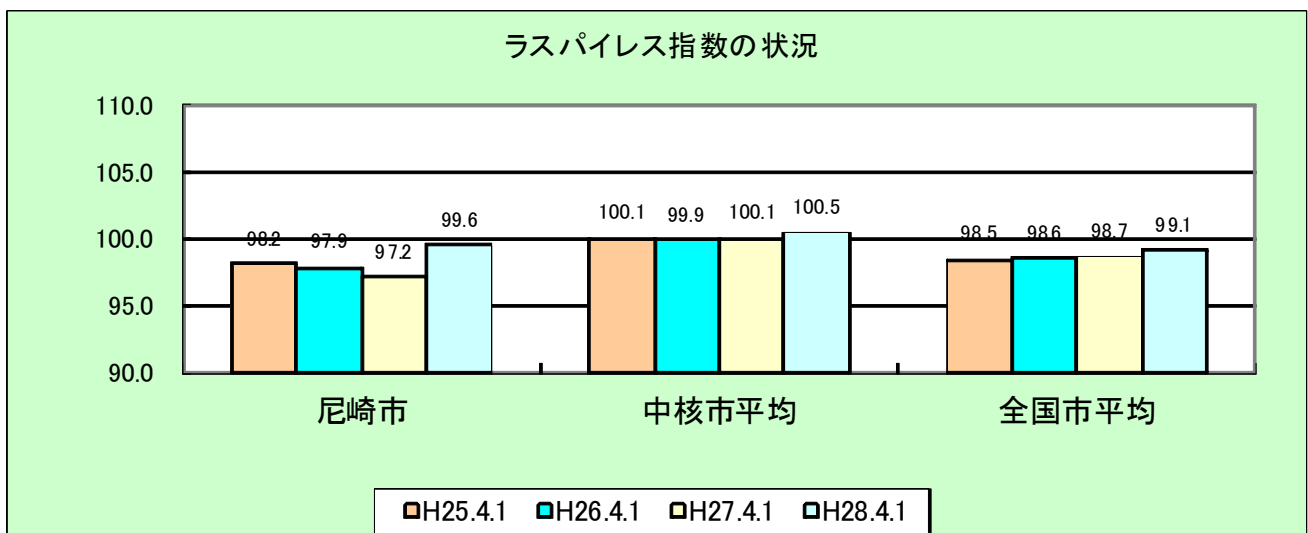

※ ラスパイレス指数とは、全地方公共団体の一般行政職の給料月額を同一の基準で比較するため、国の職員数(構成)を用いて、学歴や経験年数の差による影響を補正し、国の行政職俸給表(一)適用職員の俸給月額を100として計算した指数です。

※ 平成24年度及び平成25年度は、国家公務員の時限的な(2年間)給与改定・臨時特例法による給与削減措置がないとした場合の値です。

※ 給与制度の総合的見直しの実施状況について

【概要】国の給与制度の総合的見直しにおいては、俸給表の水準の平均2%の引下げ及び地域手当の支給割合の見直し等に取り組むとされている。

① 給料表の見直し

平成28年4月1日現在、実施済み

② 地域手当の見直し

(支給割合) 国基準10%に対し、尼崎市においても10%を支給。

(実施時期) -

(参考)

|            | 平成26年度の<br>支給割合 | 平成27年度の<br>支給割合 |       | 平成28年度の<br>支給割合 |
|------------|-----------------|-----------------|-------|-----------------|
|            |                 | 4月1日時点          | 遡及改定後 |                 |
| 国基準による支給割合 | 10%             | 10%             | 10%   | 10%             |
| 尼崎市の支給割合   | 10%             | 10%             | 10%   | 10%             |

③ その他の見直し内容

なし

(2) 公営企業（水道事業会計決算）

(単位：千円)

|        | 総費用<br>(A) | 純損益又は<br>実質収支 | 職員給与費<br>(B) | 人件費率<br>(B/A) |
|--------|------------|---------------|--------------|---------------|
| 平成26年度 | 8,505,873  | 968,899       | 1,098,219    | 12.91%        |
| 平成27年度 | 8,399,909  | 1,061,755     | 1,063,020    | 12.66%        |

※ 資本勘定支弁職員に係る職員給与費103,126千円（H25年度96,173千円）を含みません。

※ 職員給与費は引当金影響額を除いた額（実支給額）としています。

※

(3) 公営企業（工業用水事業会計決算）

(単位：千円)

|        | 総費用<br>(A) | 純損益又は<br>実質収支 | 職員給与費<br>(B) | 人件費率<br>(B/A) |
|--------|------------|---------------|--------------|---------------|
| 平成26年度 | 1,646,952  | 483,729       | 205,755      | 12.49%        |
| 平成27年度 | 1,445,185  | 507,664       | 242,479      | 16.78%        |

※ 資本勘定支弁職員に係る職員給与費11,023千円（H25年度11,274千円）を含みません。

※ 職員給与費は引当金影響額を除いた額（実支給額）としています。

(4) 公営企業（交通事業会計決算）

(単位：千円)

|        | 総費用<br>(A) | 純損益又は<br>実質収支 | 職員給与費<br>(B) | 人件費率<br>(B/A) |
|--------|------------|---------------|--------------|---------------|
| 平成26年度 | 2,704,215  | 175,171       | 947,875      | 35.05%        |
| 平成27年度 | 3,713,137  | 191,014       | 824,301      | 22.20%        |

※ 資本勘定支弁職員はいません。

※ 職員給与費は引当金影響額を除いた額（実支給額）としています。

表3 職員給与費の状況

(1) 普通会計決算

(単位：千円)

|        | 職員数<br>(人)                | 給 与 費      |           |           |            | 1人当たり<br>の給与費 | 中核市平均<br>1人当たり給与費 |
|--------|---------------------------|------------|-----------|-----------|------------|---------------|-------------------|
|        |                           | 給 料        | 職員手当      | 期末勤勉手当    | 計          |               |                   |
| 平成26年度 | 2,861<br>-----<br>(2,688) | 10,729,011 | 3,335,768 | 4,303,867 | 18,368,646 | 6,420         | 6,378             |
| 平成27年度 | 2,844<br>-----<br>(2,702) | 10,587,745 | 3,341,325 | 4,372,366 | 18,301,437 | 6,435         | 6,422             |

※ 職員手当には退職手当を含んでいません。

※ 職員数は、各年度4月1日現在の人数です。( )内は再任用短時間職員を除く人数)

※ 給与費には再任用短時間職員の給与費が含まれています。

(2) 公営企業（水道事業会計決算）

(単位：千円)

|        | 職員数<br>(人) | 給 与 費   |         |         |         | 1人当たり<br>の給与費 | 市町村平均<br>1人当たり給与費 |
|--------|------------|---------|---------|---------|---------|---------------|-------------------|
|        |            | 給 料     | 職員手当    | 期末勤勉手当  | 計       |               |                   |
| 平成26年度 | 147        | 509,273 | 175,252 | 193,803 | 878,328 | 5,975         | 6,219             |
| 平成27年度 | 141        | 497,871 | 156,959 | 196,977 | 851,807 | 6,041         | 6,190             |

※ 職員手当には退職手当を含んでいません。

※ 給与費は引当金影響額を除いた額（実支給額）としています。

※ 職員数は、各年度3月31日現在の人数です。（「地方公営企業決算状況調査」に基づくため再任用短時間勤務職員を含みます。）

※ 市町村平均は政令指定都市を含みません。

(3) 公営企業（工業用水事業会計決算）

(単位：千円)

|        | 職員数<br>(人) | 給 与 費   |        |        |         | 1人当たり<br>の給与費 | 市町村平均<br>1人当たり給与費 |
|--------|------------|---------|--------|--------|---------|---------------|-------------------|
|        |            | 給 料     | 職員手当   | 期末勤勉手当 | 計       |               |                   |
| 平成26年度 | 30         | 102,085 | 40,091 | 40,264 | 182,440 | 6,081         | 6,194             |
| 平成27年度 | 29         | 103,902 | 42,373 | 42,616 | 188,891 | 6,513         | 6,251             |

※ 職員手当には退職手当を含んでいません。

※ 給与費は引当金影響額を除いた額（実支給額）としています。

※ 職員数は、各年度3月31日現在の人数です。（「地方公営企業決算状況調査」に基づくため再任用短時間勤務職員を含みます。）

※ 市町村平均は政令指定都市を含みません。

(4) 公営企業（交通事業会計決算）

(単位：千円)

|        | 職員数<br>(人) | 給 与 費   |         |         |         | 1人当たり<br>の給与費 | 市町村平均<br>1人当たり給与費 |
|--------|------------|---------|---------|---------|---------|---------------|-------------------|
|        |            | 給 料     | 職員手当    | 期末勤勉手当  | 計       |               |                   |
| 平成26年度 | 110        | 404,393 | 163,824 | 167,825 | 736,042 | 6,691         | 6,278             |
| 平成27年度 | 73         | 354,567 | 144,476 | 151,764 | 650,807 | 8,915         | 6,275             |

※ 職員手当には退職手当を含んでいません。

※ 給与費は引当金影響額を除いた額（実支給額）としています。

※ 職員数は、各年度3月31日現在の人数です。（「地方公営企業決算状況調査」に基づくため再任用短時間勤務職員を含みます。）

※ 市町村平均は政令指定都市を含みません。

表4 職員の平均給料月額及び平均年齢の状況

## (1) 一般行政職

| 区分                | 平均年齢<br>(歳) | 職員数<br>(人) | 平均給料月額<br>(円) | 平均給与月額<br>(円) | 平均給与月額<br>(国比較ベース) (円) |
|-------------------|-------------|------------|---------------|---------------|------------------------|
| 尼崎市 (H27. 4. 1)   | 41.3        | 1,453      | 306,176       | 410,296       | 365,394                |
| 兵庫県 (H27. 4. 1)   | 44.4        | —          | 339,700       | 432,182       | 390,192                |
| 国 (H27. 4. 1)     | 43.5        | 141,697    | 334,283       | —             | 408,996                |
| 中核市平均 (H27. 4. 1) | 41.8        | —          | 323,570       | 420,468       | 369,585                |
| 尼崎市 (H28. 4. 1)   | 40.9        | 1,483      | 307,410       | 412,987       | 366,169                |
| 兵庫県 (H28. 4. 1)   | 44.6        | —          | 338,700       | 429,920       | 389,729                |
| 国 (H28. 4. 1)     | 43.6        | 140,786    | 331,816       | —             | 410,984                |
| 中核市平均 (H28. 4. 1) | 41.8        | —          | 321,769       | 412,395       | 367,696                |

## (2) 技能労務職

|                 | 平均年齢<br>(歳) | 職員数<br>(人) | 平均給料月額<br>(円) | 平均給与月額<br>(円) | 平均給与月額<br>(国比較ベース) (円) |
|-----------------|-------------|------------|---------------|---------------|------------------------|
| 尼崎市 (H27. 4. 1) | 47.4        | 337        | 322,316       | 416,859       | 374,108                |
| うち清掃職員          | 46.4        | 147        | 330,945       | 457,481       | 386,191                |
| うち学校給食員         | 48.0        | 22         | 305,296       | 349,604       | 345,253                |
| うち校務員           | 50.3        | 67         | 307,753       | 361,487       | 357,407                |
| うち自動車運転手        | 44.5        | 18         | 319,917       | 399,200       | 377,420                |
| 兵庫県 (H27. 4. 1) | 53.0        | 550        | 335,200       | 400,005       | 368,982                |
| 国 (H27. 4. 1)   | 50.2        | 2,994      | 289,141       | —             | 328,318                |
| 中核市 (H27. 4. 1) | 48.1        | 281        | 332,281       | 396,638       | 365,790                |
| 尼崎市 (H28. 4. 1) | 48.1        | 338        | 329,280       | 419,263       | 380,639                |
| うち清掃職員          | 47.4        | 145        | 336,804       | 455,581       | 391,836                |
| うち学校給食員         | 47.6        | 19         | 310,295       | 354,309       | 349,961                |
| うち校務員           | 50.3        | 71         | 319,489       | 373,864       | 369,099                |
| うち自動車運転手        | 46.7        | 17         | 328,093       | 393,717       | 382,011                |
| 兵庫県 (H28. 4. 1) | 53.8        | 514        | 337,500       | 403,354       | 372,102                |
| 国 (H28. 4. 1)   | 50.4        | 2,876      | 287,447       | —             | 329,358                |
| 中核市 (H28. 4. 1) | 48.6        | 263        | 331,379       | 394,461       | 365,038                |

(3) 教育職

A 教育職(一)

| 区分                | 平均年齢<br>(歳) | 職員数<br>(人) | 平均給料月額<br>(円) | 平均給与月額<br>(円) |
|-------------------|-------------|------------|---------------|---------------|
| 尼崎市 (H27. 4. 1)   | 47.9        | 152        | 399,226       | 496,628       |
| 兵庫県 (H27. 4. 1)   | 44.8        | —          | 379,300       | 449,131       |
| 中核市平均 (H27. 4. 1) | 46.1        | —          | 393,751       | 459,987       |
| 尼崎市 (H28. 4. 1)   | 47.4        | 180        | 397,085       | 497,694       |
| 兵庫県 (H28. 4. 1)   | 45.1        | —          | 377,200       | 447,546       |
| 中核市平均 (H28. 4. 1) | 46.3        | —          | 390,925       | 458,527       |

B 教育職(二)

| 区分                | 平均年齢<br>(歳) | 職員数<br>(人) | 平均給料月額<br>(円) | 平均給与月額<br>(円) |
|-------------------|-------------|------------|---------------|---------------|
| 尼崎市 (H27. 4. 1)   | 42.0        | 97         | 336,727       | 421,199       |
| 兵庫県 (H27. 4. 1)   | 41.4        | —          | 355,700       | 413,629       |
| 中核市平均 (H27. 4. 1) | 39.8        | —          | 318,304       | 370,977       |
| 尼崎市 (H28. 4. 1)   | 40.6        | 59         | 324,267       | 390,335       |
| 兵庫県 (H28. 4. 1)   | 41.7        | —          | 354,100       | 412,320       |
| 中核市平均 (H28. 4. 1) | 39.8        | —          | 316,395       | 368,365       |

(4) 消防職

| 区分                | 平均年齢<br>(歳) | 職員数<br>(人) | 平均給料月額<br>(円) | 平均給与月額<br>(円) |
|-------------------|-------------|------------|---------------|---------------|
| 尼崎市 (H27. 4. 1)   | 40.1        | 417        | 306,967       | 423,965       |
| 中核市平均 (H27. 4. 1) | 38.8        | —          | 305,487       | 402,174       |
| 尼崎市 (H28. 4. 1)   | 39.5        | 430        | 307,053       | 432,973       |
| 中核市平均 (H28. 4. 1) | 38.5        | —          | 303,457       | 404,850       |

※ (1)～(4)の各職の分類は地方公務員給与実態調査の要領によるものであり、各数値は再任用のうち短時間勤務職員は含みません。

※ 平均給料月額・・・各職種ごとの職員の基本給の平均支給額（給与削減措置反映後）

※ 平均給与月額・・・給料月額と毎月支払われる扶養手当、地域手当、住居手当、管理職手当、時間外勤務手当等の諸手当の額を合計したものであり、地方公務員給与実態調査において明らかにされている数値です。国比較ベースは、比較のため、国家公務員と同じベース（＝時間外勤務手当等を除いたもの）で算出した数値です。

※ 教育職(一)（高等学校教諭等）・教育職(二)（幼稚園教諭等）・消防職に対応する国の対象職種はありません。

(5) 公営企業職員の基本給、平均月収及び平均年齢の状況

A 水道事業会計

| 区 分            | 平均年齢 (歳) | 基本給 (円) | 平均月収額 (円) |
|----------------|----------|---------|-----------|
| 尼崎市 (平成 26 年度) | 45.3     | 327,289 | 496,230   |
| 市町村 (平成 26 年度) | 44.9     | 348,021 | 517,229   |
| 尼崎市 (平成 27 年度) | 45.4     | 329,663 | 497,551   |
| 市町村 (平成 27 年度) | 44.7     | 346,797 | 514,785   |

※ 「地方公営企業決算状況調査」に基づくもので、再任用短時間勤務職員を含みます。

※ 基本給は、給料、扶養手当及び地域手当の合計です。

※ 平均月収額には、全ての手当を含んでおり（期末・勤勉手当については、前年度支給分を 12 月で按分し計算しています）、(1)~(4)に記載している平均給与月額とは含まれる手当が異なります。

※ 市町村の数値は政令指定都市を除く市町村の平均値です。

※ 上記の説明事項は次表 B 及び C においても共通事項です。

B 工業用水事業会計

| 区 分            | 平均年齢 (歳) | 基本給 (円) | 平均月収額 (円) |
|----------------|----------|---------|-----------|
| 尼崎市 (平成 26 年度) | 42.5     | 323,845 | 506,778   |
| 市町村 (平成 26 年度) | 43.4     | 345,522 | 519,450   |
| 尼崎市 (平成 27 年度) | 43.1     | 332,303 | 529,106   |
| 市町村 (平成 27 年度) | 43.1     | 346,531 | 520,322   |

C 交通事業会計

| 区 分            | 平均年齢 (歳) | 基本給 (円) | 平均月収額 (円) |
|----------------|----------|---------|-----------|
| 尼崎市 (平成 26 年度) | 48.3     | 355,385 | 518,826   |
| 市町村 (平成 26 年度) | 47.6     | 324,781 | 523,056   |
| 尼崎市 (平成 27 年度) | 48.11    | 347,586 | 551,531   |
| 市町村 (平成 27 年度) | 46.8     | 323,705 | 514,795   |

(うちバス事業運転手)

| 区 分            | 平均年齢 (歳) | 職員数 (人) | 基本給 (円) | 平均月収額 (円) |
|----------------|----------|---------|---------|-----------|
| 尼崎市 (平成 26 年度) | 49.8     | 74      | 350,169 | 519,583   |
| 市町村 (平成 26 年度) | 47.6     | 45      | 314,652 | 519,797   |
| 尼崎市 (平成 27 年度) | 51.6     | 40      | 333,730 | 532,228   |
| 市町村 (平成 27 年度) | 48.1     | 49      | 316,993 | 519,120   |

表5 職員の経験年数別・学歴別平均給料月額

| 区 分    |                 | 経験年数 10 年 (円) | 経験年数 20 年 (円) | 経験年数 25 年 (円) | 経験年数 30 年 (円) |
|--------|-----------------|---------------|---------------|---------------|---------------|
| 一般行政職  | 大学卒 (H27. 4. 1) | 238,519       | 356,318       | 389,680       | 413,387       |
|        | 大学卒 (H28. 4. 1) | 247,531       | 354,880       | 398,551       | 434,417       |
|        | 高校卒 (H27. 4. 1) | —             | 318,354       | 342,564       | 371,417       |
|        | 高校卒 (H28. 4. 1) | —             | —             | 345,550       | 373,909       |
| 技能労務職  | 高校卒 (H27. 4. 1) | 184,338       | 291,544       | 328,934       | —             |
|        | 高校卒 (H28. 4. 1) | —             | 304,357       | 334,969       | 351,902       |
|        | 中学卒 (H27. 4. 1) | —             | —             | 309,275       | 343,332       |
|        | 中学卒 (H28. 4. 1) | —             | 282,000       | 314,000       | 340,387       |
| 教育職(一) | 大学卒 (H27. 4. 1) | 329,220       | 401,744       | 419,093       | 433,942       |
|        | 大学卒 (H28. 4. 1) | —             | 390,904       | 422,074       | 429,524       |
|        | 高校卒 (H27. 4. 1) | —             | —             | —             | —             |
|        | 高校卒 (H28. 4. 1) | —             | —             | —             | 344,721       |
| 教育職(二) | 大学卒 (H27. 4. 1) | —             | 381,113       | 397,991       | —             |
|        | 大学卒 (H28. 4. 1) | 303,992       | 393,902       | —             | —             |
|        | 高校卒 (H27. 4. 1) | —             | —             | —             | —             |
|        | 高校卒 (H28. 4. 1) | —             | —             | —             | —             |
| 消防職    | 大学卒 (H27. 4. 1) | 273,278       | 348,942       | 376,845       | —             |
|        | 大学卒 (H28. 4. 1) | 276,957       | 368,700       | 353,583       | 375,700       |
|        | 高校卒 (H27. 4. 1) | 241,884       | 331,280       | 345,775       | 366,203       |
|        | 高校卒 (H28. 4. 1) | 245,220       | 335,667       | 355,013       | 377,815       |

※ 給料削減措置反映後

※ 「—」部分は対象職員が存在しないため算定できない区分

表6 一般行政職の初任給などの状況

| 区 分    |                 | 尼崎市<br>(円) | 県 ※<br>(円) | 国<br>(円) |
|--------|-----------------|------------|------------|----------|
| 一般行政職  | 大学卒 (H27. 4. 1) | 182,100    | 180,800    | 174,200  |
|        | 大学卒 (H28. 4. 1) | 184,600    | 183,300    | 176,700  |
|        | 高校卒 (H27. 4. 1) | 150,900    | 146,500    | 142,100  |
|        | 高校卒 (H28. 4. 1) | 153,400    | 149,000    | 144,600  |
| 技能労務職  | 高校卒 (H27. 4. 1) | 140,500    | 143,100    | —        |
|        | 高校卒 (H28. 4. 1) | 143,100    | 145,600    | —        |
|        | 中学卒 (H27. 4. 1) | 140,500    | —          | —        |
|        | 中学卒 (H28. 4. 1) | 143,100    | —          | —        |
| 教育職(一) | 大学卒 (H27. 4. 1) | 210,600    | 201,900    | 対応する職種なし |
|        | 大学卒 (H28. 4. 1) | 213,400    | 204,700    |          |
|        | 高校卒 (H27. 4. 1) | 170,500    | —          |          |
|        | 高校卒 (H28. 4. 1) | 173,200    | —          |          |
| 教育職(二) | 大学卒 (H27. 4. 1) | 206,900    | 201,900    |          |
|        | 大学卒 (H28. 4. 1) | 209,700    | 204,700    |          |
|        | 高校卒 (H27. 4. 1) | —          | —          |          |
|        | 高校卒 (H28. 4. 1) | —          | —          |          |
| 消防職    | 大学卒 (H27. 4. 1) | 197,900    | 対応する職種なし   |          |
|        | 大学卒 (H28. 4. 1) | 200,400    |            |          |
|        | 高校卒 (H27. 4. 1) | 166,400    |            |          |
|        | 高校卒 (H28. 4. 1) | 168,900    |            |          |

※ 別途削減措置あり

表7 退職手当の状況

(平成28年4月1日現在)

| 区分                               | 尼崎市   |            | 国          |            |
|----------------------------------|---|------------|------------|------------|
|                                  | 自己都合  | 勸奨・定年      | 自己都合       | 応募認定・定年    |
| 勤続20年                            | 20.44500月分  | 25.55625月分 | 20.44500月分 | 25.55625月分 |
| 勤続25年                            | 29.14500月分  | 34.58250月分 | 29.14500月分 | 34.58250月分 |
| 勤続35年                            | 41.32500月分  | 49.59000月分 | 41.32500月分 | 49.59000月分 |
| 最高限度                             | 49.59000月分  | 49.59000月分 | 49.59000月分 | 49.59000月分 |
| 定年前早期退職<br>特例措置                  | 国と同じ  |            | 2%~45%加算   |            |
| 1人当たり<br>平均支給額<br>(平成27年決算)<br>※ | 全職種平均(普通会計)<br>12,536,858円<br>公営企業(水道事業会計)<br>18,193,115円<br>(工業用水事業会計)<br>12,398,275円<br>(交通事業会計)<br>20,068,033円 |            | 公表していません   |            |

※ 「1人当たり平均支給額」は決算額をその年度中に支給された職員数で除して算出しています。

表8 地域手当支給状況

| 支給率                           |                  | 10%              |          |
|-------------------------------|------------------|------------------|----------|
| 支給対象職員                        |                  | 全職員              |          |
| 国の尼崎市内の官署における支給率              |                  | 10%              |          |
| 普通会計                          | 支給実績(平成27年度決算)   | 1,110,190千円      |          |
|                               | 1人当たり平均支給年額(H26) | 395,347円         |          |
|                               | 1人当たり平均支給年額(H27) | 385,751円         |          |
| 公営<br>企業<br>会計                | 水道事業             | 支給実績(平成27年度決算)   | 53,548千円 |
|                               |                  | 1人当たり平均支給年額(H26) | 386,482円 |
|                               |                  | 1人当たり平均支給年額(H27) | 379,776円 |
|                               | 工業用水<br>事業       | 支給実績(平成27年度決算)   | 11,139千円 |
|                               |                  | 1人当たり平均支給年額(H26) | 372,985円 |
|                               |                  | 1人当たり平均支給年額(H27) | 384,118円 |
|                               | 交通事業             | 支給実績(平成27年度決算)   | 39,531千円 |
|                               |                  | 1人当たり平均支給年額(H26) | 395,873円 |
|                               |                  | 1人当たり平均支給年額(H27) | 393,996円 |
| 地域手当補正後ラスパイレス指数<br>(ラスパイレス指数) |                  | 97.2<br>(97.2)   |          |

※ 「1人当たり平均支給額」は決算額をその年度中に支給された職員数(再任用短時間勤務職員を含む。)で除して算出しています。

※ 地域手当補正後ラスパイレス指数とは、地域手当を加味した地域における国家公務員と地方公務員の給与水準を比較するため、地域手当の支給率を用いて補正したラスパイレス指数。

(補正前のラスパイレス指数×(1+当該団体の地域手当支給率) / (1+国の指定基準に基づく地域手当支給率)により算出。)

表9 特殊勤務手当支給状況

## (1) 支給の概要

## ア 普通会計

| 区分                     | 全職種       |
|------------------------|-----------|
| 支給実績(平成27年度決算)         | 114,150千円 |
| 職員全体に占める手当支給職員の割合(H26) | 31.0%     |
| 職員全体に占める手当支給職員の割合(H27) | 22.8%     |
| 支給対象職員1人当たり平均支給年額(H26) | 148,924円  |
| 支給対象職員1人当たり平均支給年額(H27) | 125,854円  |
| 手当の種類                  | 20種類      |



※ 「1人当たり平均支給額」は決算額をその年度中に支給された職員数（再任用短時間勤務職員を含む。）で除して算出しています。

イ 公営企業会計

| 区分                     | 水道事業   | 工業用水事業  | 交通事業 |
|------------------------|--------|---------|------|
| 支給実績（平成27年度決算）         | 137千円  | 1,104千円 | 0千円  |
| 職員全体に占める手当支給職員の割合（H26） | 27.7%  | 50.0%   | 0%   |
| 職員全体に占める手当支給職員の割合（H27） | 23.9%  | 48.3%   | 0%   |
| 支給対象職員1人当たり平均支給年額（H26） | 4,150円 | 73,428円 | 0円   |
| 支給対象職員1人当たり平均支給年額（H27） | 4,039円 | 78,824円 | 0円   |
| 手当の種類                  | 5種類    | 2種類     | 0種類  |

※ 「1人当たり平均支給額」は決算額をその年度中に支給された職員数（再任用短時間勤務職員を含む。）で除して算出しています。

(2) 各種手当の内容（平成28年4月1日現在）

ア 市長部局

| 名称        | 支給根拠   | 支給実績<br>(平成27年度決算) | 金額(円)  | 支給<br>単位 |
|-----------|--|--------------------|--|----------|
| 滞納整理業務手当  | 市税、国民健康保険料、保育料、介護保険料、下水道事業受益者負担金、下水道使用料、土地区画整理法（昭和29年法律第119号）の規定に基づく清算金又は市営住宅等の家賃の滞納整理（不正利得に係る徴収を含む。）の業務で出張を伴うもの                       | 40千円               | 290  | 日        |
| 死体処理業務手当  | 死体の収容、確認等の業務   | 8千円                | 2,810  | 件数       |
| 犬猫等処理業務手当 | 犬、猫その他の動物の捕獲、引取り、収容又は処理の業務   | 352千円              | 490  | 日        |
|           | 犬、猫その他の動物の死体の収集及び運搬の業務   | 8千円                | 1,080  | 日        |
| 下水道業務手当   | 下水管の清掃若しくは補修の作業又は下水道施設内の作業で、著しい臭気を伴い、又は汚水に接触するもの   | 6,258千円            | 730  | 日        |
|           | 水路の清掃（浮きごみの処理を除く。）若しくは補修の作業又は公共下水道区域外の下水管の清掃若しくは敷設の作業で、著しい臭気を伴い、又は汚水に接触するもの  | 398千円              | 400  | 日        |
| 清掃業務手当    | 1) ごみの収集及び運搬の業務<br>2) (1)に掲げる業務以外の業務のうち、著しい臭気又は粉塵を伴う場所等における業務<br>3) 公衆便所の清掃業務  | 32,513千円           | 720円<br>(中欄(1)に掲げる業務のうち危険を伴う業務又は同欄(2)に掲げる業務のうち焼却炉内その他粉塵の特にか多い場所における業務にあっては、360円を加算した額) | 日        |
| 夜間特殊業務手当  | 次に掲げる業務で正規の勤務時間の一部が深夜（午後10時から翌日の午前5時までの間をいう。以下同じ。）に及んで行われるもの<br>1) 尼崎市北部浄化センター又は本市の中継ポンプ場における機械運転業務<br>2) 経済環境局環境部が所管する焼却装置による廃棄物の処理業務 | 6,853千円            | 1,320円<br>(深夜における勤務時間が深夜の半分に満たない場合にあっては、660円)  | 回数       |
| 理学療法等業務手当 | 理学療法士、作業療法士又はマッサージ師の業務   | 81千円               | 200  | 日        |
| 災害応急作業手当  | 暴風雨、豪雨等により災害が発生し、又は発生するおそれがある場合において、防災指令又は水防指令が発令されたときに、防災作業又は水防作業として降雨時に専ら屋外で行われる警報伝達、被害状況調査等の業務                                      | 105千円              | 1,000  | 日        |

|            |  |          |                                      |   |
|------------|--|----------|--------------------------------------|---|
| 年末年始特別業務手当 | 12月29日から翌年の1月3日までの間における業務のうち、規則で定める業務                                | 1,842千円  | 3,000                                | 日 |
| 選挙業務特殊勤務手当 | 投票及び開票に関する選挙業務<br>手当の算定は1時間当たり1,760.54円に従事時間帯及び内容に応じて条例で定める割合を乗じて得た額 | 21,459千円 | 投票従事者<br>36,603円<br>投票管理者<br>40,262円 | 日 |

イ 教育委員会

| 名 称  | 支給根拠   | 支給実績<br>(平成27年度決算) | 金額 (円)  | 支給<br>単位 |
|--|--|--------------------|---|----------|
| 特殊業務<br>手当   | 学校の管理下において行う非常災害時等における緊急の業務  |                    | —   |          |
|  | 1 非常災害時における生徒（幼稚園にあつては、幼児。以下同じ。）の保護又は緊急の防災若しくは復旧の業務                |                    |   |          |
|  | 1) 重大な災害が発生し、又は発生するおそれがある場合において行う業務（勤務を要しない日等におけるものに限る。）           | 0千円                | 4,000円（従事した時間が4時間以上8時間以下のものに限る。8時間を超えるものにあつては、8,000円） | 日額       |
|  | 2) (1)に掲げる業務以外の業務  | 0千円                | 8,000   | 日額       |
|  | 2 生徒の負傷、疾病等に伴う救急の業務  | 0千円                | 7,500   | 日額       |
|  | 3 生徒に対する緊急の補導業務  | 8千円                | 7,500   | 日額       |
|  | 修学旅行等（学校が計画し、実施するものに限る。）において生徒を引率して行う指導業務（宿泊を伴うものに限る。）             | 1,356千円            | 4,250   | 日額       |
| 尼崎市教育委員会教育長が指定する対外運動競技等において生徒を引率して行う指導業務（宿泊を伴うもの又は勤務を要しない日等におけるものに限る。）   | 7,480千円  | 4,250              | 日額  |          |
| 学校の管理下において行われる部活動（正規の教育課程としてのクラブ活動に準ずる活動をいう。）において生徒に対して行う指導業務（勤務を要しない日等におけるものに限る。）   | 13,317千円   | 3,000              | 日額  |          |
| 入学者の選抜のための学力検査の監督、採点又は判定の業務（勤務を要しない日等又は尼崎市教育委員会が指定する日におけるものに限る。）   | 498千円  | 900                | 日額  |          |
| 教育業務<br>連絡調整<br>手当   | 教務部長、生徒指導部長、進路指導部長、学年主任及び学科長が、それぞれ<br>の職務に関する事項につき連絡調整又は指導助言に当たる業務 | 784千円              | 200   | 日額       |
| <p>摘要</p> <p>1 「重大な災害が発生し、又は発生するおそれがある場合」とは、災害対策基本法（昭和36年法律第223号）第23条の2第1項の規定に基づき設置される尼崎市災害対策本部から第1号防災指令、第2号防災指令又は第3号防災指令が発令されている場合をいう。</p> <p>2 「教務部長」、「生徒指導部長」及び「進路指導部長」とは尼崎市立高等学校の管理運営に関する規則（昭和36年尼崎市教育委員会規則第2号）第5条第1項の規定により置かれる教務部長、生徒指導部長及び進路指導部長をいい、「学年主任」とは同規則第5条の2第1項の規定により置かれる学年主任をいい、「学科長」とは同規則第5条の3第1項の規定により置かれる学科長をいう。</p> |  |                    |   |          |

ウ 消防局

| 名 称                    | 支給根拠   | 支給実績<br>(平成 27 年度決算) | 金額 (円)          | 支給<br>単位 |
|------------------------|--|----------------------|-----------------|----------|
| 災害活動手<br>当             | 水害現場若しくは火災現場における危険業務又はガスの漏<br>えい排除業務   | 604 千円               |                 | 310 回数   |
|                        | 火災現場における一連の火災原因調査業務  | 24 千円                |                 | 210 回数   |
|                        | サリン等による人身被害の防止に関する法律（平成 7 年法<br>律第 78 号）第 4 条第 1 項に規定する措置に係る業務   | 0 千円                 | 2,600           | 日        |
| 高速道路<br>上<br>等活動手<br>当 | 高速自動車国道法（昭和 32 年法律第 79 号）第 4 条第 1 項<br>に規定する高速自動車国道の路面上、道路法（昭和 27 年法<br>律第 180 号）第 48 条の 4 に規定する自動車専用道路の路面<br>上又は軌道敷内（鉄道事故等の場合に限る。）における消防<br>活動に係る業務 | 140 千円               |                 | 310 回数   |
| 救急活動手<br>当             | 救急現場に出勤し、傷病者等を収容する業務   | 19,487 千円            | 救急隊員又は救急救命士     | 240      |
|                        | 救急救命士法施行規則（平成 3 年厚生省令第 44 号）第 21<br>条に規定する救急救命処置に係る業務  |                      | 救急救命士           | 320      |
| 高所作業手<br>当             | はしご車又は高所放水車に登はんする隊における登はん業<br>務  | 10 千円                | 訓練              | 170      |
|                        | 地上高 10 メートル以上の箇所における危険物製造所等の検<br>査業務   | 0 千円                 | 災害現場            | 310      |
| 救助活動手<br>当             | 消防救助業務（潜水作業の業務を除く。）  | 686 千円               | 訓練              | 170      |
|                        | 国際緊急援助隊の派遣に関する法律（昭和 62 年法律第 93<br>号）第 2 条に規定する国際緊急援助活動に係る業務  | 0 千円                 | 災害現場            | 310      |
| 潜水作業手<br>当             | 潜水作業の業務  | 43 千円                | 訓練              | 220      |
| 緊急自動車<br>運転手<br>当      | 緊急の用務の場合における道路交通法施行令（昭和 35 年政<br>令第 270 号）第 13 条第 1 項に規定する緊急自動車の運転業<br>務   | 5,132 千円             | 1 級（大型特殊・大型）    | 180      |
|                        |  |                      | 1 級（普通）・2 級（大型） | 160      |
|                        |  |                      | 2 級（普通）・3 級（大型） | 140      |
|                        |  |                      | 3 級（普通）         | 100      |
| 年末年始特<br>別勤務手<br>当     | 12 月 29 日から翌年の 1 月 3 日までの間における業務のう<br>ち、消防長が別に定める業務  | 4,716 千円             |                 | 3,000 日  |

エ 水道局

| 支給根拠   | 支給実績<br>(平成 27 年度決算) | 金額 (円)  | 支給<br>単位 |
|--|----------------------|---|----------|
| 正規の勤務時間が深夜（午後 10 時から翌日の午前 5 時までの間をい<br>う。以下同じ。）の一部又は全部に及んで行われる業務に従事したと<br>き。 | 966 千円               | 1,320 円（深夜における勤務時<br>間が深夜の半分に満たない場合<br>にあっては、660 円） | 回数       |
| 水道料金、下水道使用料、修繕料又は修繕工事弁償金の滞納整理業務の<br>ために出張したとき。                               | 12 千円                |   | 290 日    |

|   |       |                                 |    |
|---|-------|---------------------------------|----|
| 正規の勤務時間外において深夜に3時間以上屋外業務に従事したとき。  | 34千円  | 650                             | 回数 |
| 事故又は災害が発生し、又は発生するおそれがあるため、正規の勤務時間外に緊急に出勤を命ぜられて勤務場所以外の場所から出勤し、勤務したとき。                                    | 3千円   | 650円（勤務時間が深夜に及んだ場合にあっては、1,300円） | 回数 |
| 暴風雨、豪雨等により災害が発生し、又は発生するおそれがある場合において、防災指令が発令されたときに、防災作業として専ら屋外で行われる警報伝達、被害状況調査等の業務に従事したとき。降雨時に従事した場合に限る。 | 0千円   | 1,000                           | 日  |
| 12月29日から翌年の1月3までの間において業務に従事したとき。3時間15分以上勤務した場合に限る。  | 225千円 | 3,000                           | 日  |

表10 期末勤勉手当の状況

| 尼崎市  | 県  | 国  |
|--|--|--|
| 1人当たり平均支給額<br>(平成27年度)<br>普通会計平均 1,605千円<br>公営企業会計<br>(水道事業)平均 1,397千円<br>(工業用水)平均 1,470千円<br>(交通事業)平均 2,079千円 | 1人当たり平均支給額<br>(平成27年度)<br>普通会計平均 1,891千円<br>企業庁平均 1,900千円  | —  |
| (平成27年度支給月数)<br>一般職(行政職給料表適用者)<br>期末手当 2.60月分<br>勤勉手当 1.60月分<br>再任用<br>期末手当 1.45月分<br>勤勉手当 0.75月分<br>※各会計共通    | (平成27年度支給月数)<br>一般職 期末手当 2.60月分<br>勤勉手当 1.60月分<br>特定幹部職員<br>期末手当 2.20月分<br>勤勉手当 2.00月分<br>再任用 期末手当 1.45月分<br>勤勉手当 0.75月分 | (平成27年度支給月数)<br>一般職 期末手当 2.60月分<br>勤勉手当 1.60月分<br>特定幹部職員<br>期末手当 2.20月分<br>勤勉手当 2.00月分<br>再任用 期末手当 1.45月分<br>勤勉手当 0.75月分 |
| (加算措置の状況)<br>職制上の段階、職務の級等による加算措置<br>・役職加算 5~20%  | (加算措置の状況)<br>職制上の段階、職務の級等による加算措置<br>・役職加算 5~20%(5~13%)<br>・管理職加算 10~20%(7~12%)<br>( )内は抑制後                               | (加算措置の状況)<br>職制上の段階、職務の級等による加算措置<br>・役職加算 5~20%<br>・管理職加算 10~25%   |

- ※ 期末・勤勉手当は民間における賞与に相当する手当です。
- ※ 期末・勤勉手当は平成27年度実績です。加算率は職務に応じて加算されます。
- ※ 再任用は週38.75時間勤務の再任用職員の支給月数です。
- ※ 普通会計の「1人当たり平均支給額」は「地方公務員給与実態調査」の数値に基づき算出しています。
- ※ 公営企業会計の「1人当たり平均支給額」は「地方公営企業決算状況調査」の決算額を決算当該年度3月31日現在の職員数で除して算出しています。

(参考) 尼崎市における勤勉手当の成績反映状況

| 平成28年度中における運用       | 尼崎市  |      | 国      |      |
|---------------------|------|------|--------|------|
|                     | 管理職員 | 一般職員 | 特定管理職員 | 一般職員 |
| イ 人事評価を実施した         | ○    | ○    | ○      | ○    |
| 標準に加え、上位及び下位の成績率も適用 | ○    | ○    | ○      | ○    |
| 標準に加え、上位の成績率も適用     |      |      |        |      |
| 標準に加え、下位の成績率も適用     |      |      |        |      |
| 標準の成績率のみ適用          |      |      |        |      |
| ロ 人事評価を実施していない      |      |      |        |      |

表 1 1 時間外勤務手当支給状況

| 区分       |                   | 普通会計       | 公営企業会計    |           |           |
|----------|-------------------|------------|-----------|-----------|-----------|
|          |                   |            | (水道事業)    | (工業用水事業)  | (交通事業)    |
| 平成 26 年度 | 支給総額              | 371,675 千円 | 46,072 千円 | 8,615 千円  | 74,036 千円 |
|          | 職員 1 人当たり<br>支給年額 | 162,659 円  | 313,412 円 | 287,178 円 | 733,025 円 |
| 平成 27 年度 | 支給総額              | 753,805 千円 | 53,744 千円 | 12,778 千円 | 69,390 千円 |
|          | 職員 1 人当たり<br>支給年額 | 284,026 円  | 407,151 円 | 440,608 円 | 722,813 円 |

※ 時間外勤務手当は正規の勤務時間を超えて勤務した場合に支給される手当です。

※ 「職員 1 人当たり支給年額」は決算額を決算当該年度 4 月 1 日現在の時間外勤務手当の支給対象となる職員数（管理監督者を除き、再任用短時間勤務職員を含む。）で除して算出しています。

※ 公営企業会計（水道事業、工業用水事業）の「職員 1 人当たり支給年額」は「地方公営企業決算状況調査」の決算額から「休日給」を除いた額を決算当該年度 4 月 1 日現在の時間外勤務手当の支給対象となる職員数（管理職を除き、再任用短時間勤務職員を含む。）で除して算出しています。

表 1 2 その他の手当

| 手当名  | 内容及び支給単価<br>(平成 28 年 4 月 1 日現在)   | 国の制度            | 支給実績 (千円)<br>(27 年度決算) |        |        | 支給職員 1 人当たり平均支給年額 (円)<br>(27 年度決算) |         |         |
|------|---|-----------------|------------------------|--------|--------|------------------------------------|---------|---------|
|      |   |                 | 普通会計                   | 公営企業会計 |        | 普通会計                               | 公営企業会計  |         |
|      |   |                 |                        | 水道事業   | 交通事業   |                                    | 水道事業    | 交通事業    |
| 扶養手当 | 扶養親族を有する職員に対して、生計費の増嵩を補助するための手当。月額の手給額は<br>配偶者 13,000 円<br>配偶者以外 各 6,500 円<br>配偶者がいない場合はそのうち 1 人 11,000 円<br>16~22 歳の子がいる場合<br>1 人につき 5,000 円加算 | 尼崎市と同じ          | 293,252                | 12,964 | 17,154 | 229,821                            | 216,067 | 246,525 |
|      |   |                 |                        | 3,591  |        | 239,400                            |         |         |
| 住居手当 | 世帯主である職員に、居住している住居を対象として支給される手当。月額の手給額は<br>借家の者 上限 27,000 円<br>持家の者 0 円<br>※市内居住促進策として、H24.4.1 以降、市外から市内へ転入する職員には、10,000 円を加算（最大 3 年間）          | 加算措置以外は、尼崎市と同じ。 | 213,145                | 9,521  | 5,627  | 308,906                            | 328,310 | 314,084 |
|      |   |                 |                        | 1,752  |        | 350,400                            |         |         |
| 通勤手当 | 通勤のため、バス・電車等の交通機関及び自動車等の交通用具を利用する者に支給する手当。月額の手給額は<br>ア 交通機関利用者<br>上限 55,000 円<br>イ 交通用具使用者（距離に応じて支給）<br>上限 31,600 円                             | 尼崎市と同じ          | 236,175                | 13,403 | 8,684  | 91,683                             | 100,020 | 93,045  |
|      |   |                 |                        | 2,707  |        | 93,361                             |         |         |

| 手当名            | 内容及び支給単価<br>(平成 28 年 4 月 1 日現在)  | 国の制度  | 支給実績 (千円)<br>(27 年度決算) |                |       | 支給職員 1 人当たり平均支給年<br>額 (円) (27 年度決算) |                    |         |
|----------------|--|---|------------------------|----------------|-------|-------------------------------------|--------------------|---------|
|                |  |   | 普通<br>会計               | 公営企業会計         |       | 普通<br>会計                            | 公営企業会計             |         |
|                |  |   |                        | 水道事業<br>工業用水   | 交通事業  |                                     | 水道事業<br>工業用水       | 交通事業    |
| 管理職手当          | 管理又は監督の地位にある一定範囲の職員に対して、その職務ないし勤務形態の特殊性に着目して支払われる手当。月額を支給額は、次に掲げる役職に応じ定額<br>ア 局長・・・114,000 円<br>イ 部長・・・88,200 円<br>ウ 課長・・・71,500 円 | (俸給の特別調整額)として、組織・官職に応じて 46,300 円～139,300 円の定められた額を支給。 | 207,510                | 9,784<br>845   | 4,985 | 871,891                             | 889,481<br>845,124 | 996,922 |
| 休日給            | 祝日に勤務をした職員に対して、1 時間当たりの給与額の 135/100 を勤務時間数に応じて支給。  | 尼崎市と同じ  | 228,414                | 2,778<br>5,269 | 0     | 223,935                             | 61,726<br>277,326  | 0       |
| 夜勤手当           | 正規の勤務時間として深夜(午後 10 時から翌日午前 5 時まで)に勤務した職員に支給される手当。1 時間当たりの給与額の 25/100 を勤務時間数に応じて支給。   | 尼崎市と同じ  | 49,156                 | 0<br>2,971     | 1,763 | 121,673                             | 0<br>29,708        | 25,546  |
| 手当<br>宿日直      | 職員が宿直勤務又は日直勤務を行ったときに支給される手当。<br>4,200 円/1 回  | 尼崎市と同じ  | 497                    | 0<br>0         | 0     | 33,133                              | 0<br>0             | 0       |
| 勤務手当<br>管理職員特別 | 管理職手当を受ける職員が臨時又は緊急の必要により、土日等、勤務を要しない日に出勤した際に支給される手当。支給額は役職に応じて 8,000 円～10,000 円/回  | 役職及び勤務時間に応じて 6,000 円～18,000 円/回                       | 32                     | 0<br>0         | 0     | 6,400                               | 0<br>0             | 0       |
| 定時制通信教育手当      | 定時制課程を置く高等学校に従事する職員に支給される手当。月額の支給額は<br>ア 管理職手当の支給対象者<br>(給料月額+教職調整額)×8%<br>イ 上記以外<br>(給料月額+教職調整額)×10%                              | 国において、教職員に相当する職種無し                                    | 3,629                  | 0<br>0         | 0     | 403,222                             | 0<br>0             | 0       |
| 産業教育手当         | 高等学校における工業等にかかる産業教育に従事する教育職員に支給される手当。月額の支給額は<br>ア 定時制通信教育手当の支給対象者<br>(給料月額+教職調整額)×6%<br>イ 上記以外の者<br>(給料月額+教職調整額)×10%               | 国において、教職員に相当する職種無し                                    | 8,801                  | 0<br>0         | 0     | 488,944                             | 0<br>0             | 0       |

| 手当名        | 内容及び支給単価<br>(平成 28 年 4 月 1 日現在)                         | 国の制度               | 支給実績 (千円)<br>(27 年度決算) |        |      | 支給職員 1 人当たり平均支給年額 (円)<br>(27 年度決算) |        |      |
|------------|---|--------------------|------------------------|--------|------|------------------------------------|--------|------|
|            |   |                    | 普通会計                   | 公営企業会計 |      | 普通会計                               | 公営企業会計 |      |
|            |   |                    |                        | 水道事業   | 交通事業 |                                    | 水道事業   | 交通事業 |
| 別手当<br>教員特 | 高等学校等の教育職員に支給される手当。月額の手給額は、職務の級・号給に応じた定額。(上限 8,200 円/月) | 国において、教職員に相当する職種無し | 12,005                 | 0      | 0    | 62,202                             | 0      | 0    |
|            |   |                    |                        | 0      |      |                                    | 0      |      |

※ 「支給職員 1 人当たり平均支給年額」は決算額とその年度中に支給された職員数（再任用短時間勤務職員を含む。）で算出しています。

※ 住居手当の 10,000 円の加算措置については、交通局の職員は対象外

表 1 3 特別職等の報酬等

(平成 28 年 4 月 1 日現在)

| 区分   | 月額の手給又は報酬 ( ) 内は削減措置がない場合 | (参考：中核市における最高/最低額)                               |                               |        |
|------|---------------------------|--|-------------------------------|--------|
| 給料   | 市長                        | 1,059,300 円 (1,177,000 円)                        | 最高額:1,180,000 円 最低額:722,400 円 |        |
|      | 副市長                       | 847,800 円 (942,000 円)                            | 最高額:960,000 円 最低額:717,600 円   |        |
|      | 教育長                       | 764,750 円 (805,000 円)                            | —                             |        |
|      | 常勤監査委員                    | 625,100 円 (658,000 円)                            | —                             |        |
| 報酬   | 議長                        | 797,000 円  | 最高額:827,000 円 最低額:625,000 円   |        |
|      | 副議長                       | 717,000 円  | 最高額:748,000 円 最低額:555,000 円   |        |
|      | 議員                        | 640,000 円  | 最高額:710,000 円 最低額:510,000 円   |        |
| 区分   | 算定方法                      | 平成 27 年度の支給額 ( ) 内は削減措置がない場合                     |                               |        |
| 期末手当 | 市長                        | (給料又は報酬月額 + 給料又は報酬月額 × 45%) × 支給月数               | 4,031,960 円 (5,375,947 円)     | ※25%削減 |
|      | 副市長                       |  | 3,442,068 円 (4,302,585 円)     | ※20%削減 |
|      | 教育長                       | 【平成 27 年度支給月数】                                   | 3,309,153 円 (3,676,837 円)     | ※10%削減 |
|      | 常勤監査委員                    | 6 月期 1.475 月分 12 月期 1.675 月分                     | 2,704,873 円 (3,005,415 円)     | ※10%削減 |
|      | 議長                        | ※右記のとおり削減措置を実施                                   | 3,458,282 円 (3,640,297 円)     | ※5%削減  |
|      | 副議長                       | 【平成 28 年度支給月数 (予定)】                              | 3,111,152 円 (3,274,897 円)     | ※5%削減  |
|      | 議員                        | 6 月期 1.5 月分 12 月期 1.65 月分<br>※表 14 のとおり削減措置を実施予定 | 2,777,040 円 (2,923,200 円)     | ※5%削減  |
| 退職手当 | 算定方式                      |  | 1 期の手当額                       | 支給時期   |
|      | 市長                        | 給料月額 × 在職月数 × 0.4                                | 22,598,400 円                  | 任期ごと   |
|      | 副市長                       | 給料月額 × 在職月数 × 0.27                               | 12,208,320 円                  | 任期ごと   |
|      | 教育長                       | 給料月額 × 在職月数 × 0.21                               | 6,085,800 円                   | 任期ごと   |
|      | 常勤監査委員                    | 給料月額 × 在職月数 × 0.18                               | 5,685,120 円                   | 任期ごと   |

※ 退職手当の「1 期の手当額」は、4 月 1 日現在の給料月額及び支給率に基づき、1 期（4 年 = 48 月）勤めた場合における退職手当の見込額です。（教育長については、任期の上限が 3 年であるため、1 期（3 年 = 36 月）の退職手当の見込み額を記載しています。）

<表13 補足> 特別職に対する総支給額

【常勤特別職】

| 算式                 | 区分             |                                   | 削減措置前      | 削減措置後      |
|--------------------|----------------|-----------------------------------|------------|------------|
| ≪1年の支給額≫           | 市長             | 給料12か月＋期末手当1年分                    | 約1,950万円   | 約1,674万円   |
|                    | 副市長            |                                   | 約1,561万円   | 約1,362万円   |
|                    | 教育長            |                                   | 約1,334万円   | 約1,249万円   |
|                    | 常勤監査委員         |                                   | 約1,090万円   | 約1,021万円   |
| ≪1任期の支給額≫          | 市長             | 給料48か月＋期末手当4年分                    | 約7,800万円   | 約6,697万円   |
|                    | 副市長            |                                   | 約6,243万円   | 約5,446万円   |
|                    | 教育長            | 給料36か月＋期末手当3年分                    | 約4,002万円   | 約3,747万円   |
|                    |                | (給料48か月＋期末手当4年分)                  | (約5,335万円) | (約4,994万円) |
| 常勤監査委員             | 給料48か月＋期末手当4年分 | 約4,361万円                          | 約4,082万円   |            |
| ≪1任期の支給額<br>＋退職手当≫ | 市長             | 1任期4年間での支給総額<br>・給料48か月＋期末手当4年分   | 約10,060万円  | 約8,957万円   |
|                    |                | 1年あたりの支給総額                        | 約2,515万円   | 約2,239万円   |
|                    | 副市長            | 1任期4年間での支給総額<br>・給料48か月＋期末手当4年分   | 約7,463万円   | 約6,667万円   |
|                    |                | 1年あたりの支給総額                        | 約1,866万円   | 約1,667万円   |
|                    | 教育長            | 1任期3年間での支給総額<br>・給料36か月＋期末手当3年分   | 約4,611万円   | 約4,353万円   |
|                    |                | (1任期4年間での支給総額)<br>・給料48か月＋期末手当4年分 | (約6,146万円) | (約5,806万円) |
|                    |                | 1年あたりの支給総額                        | 約1,537万円   | 約1,451万円   |
|                    | 常勤監査委員         | 1任期4年間での支給総額<br>・給料48か月＋期末手当4年分   | 約4,929万円   | 約4,651万円   |
| 1年あたりの支給総額         |                | 約1,232万円                          | 約1,163万円   |            |

【議員】

| 算式       | 区分  |                | 削減措置前    | 削減措置後    |
|----------|-----|----------------|----------|----------|
| ≪1年の支給額≫ | 議長  | 報酬12か月＋期末手当1年分 | 約1,320万円 | 約1,302万円 |
|          | 副議長 |                | 約1,188万円 | 約1,172万円 |
|          | 議員  |                | 約1,060万円 | 約1,046万円 |

※ 平成28年4月1日現在の額で算出しています。

※ 教育長の任期の上限は3年ですが、他の役職との比較のために任期を4年と仮定した場合の数値を( )書きで記載しています。(この場合、退職手当の算出にあたって、「給料月額×48月×0.21」としています。)



表1-4 給料などの削減率

(平成28年4月1日現在)

1 特別職等

|        | 給料月額         |              |              |              | 期末手当      |           |              |              |              |
|--------|--------------|--------------|--------------|--------------|-----------|-----------|--------------|--------------|--------------|
|        | H17～<br>19年度 | H20～<br>24年度 | H25～<br>27年度 | H28・<br>29年度 | H20<br>年度 | H21<br>年度 | H22～<br>24年度 | H25～<br>27年度 | H28・<br>29年度 |
| 市長     | △30%         | △25%         | △10%         | △10%         | △25%      | △45%      | △55%         | △25%         | △25%         |
| 副市長    | △25%         | △20%         | △10%         | △10%         | △20%      | △40%      | △50%         | △20%         | △20%         |
| 教育長    | △20%         | △10%         | △5%          | △5%          | △10%      | △20%      | △35%         | △10%         | △10%         |
| 常勤監査委員 | △15%         | △7%          | △5%          | △5%          | △7%       | △17%      | △32%         | △10%         | △10%         |
| 議員     |              |              |              |              |           |           | △10%<br>(※1) | △5%<br>(※2)  | △5%<br>(※2)  |

※1 議員の期末手当は、H22.12支給分から削減措置を実施。

※2 議員の期末手当は、H25.6支給分からH29.6支給分まで削減措置を実施。(H25.12支給分については削減なし。)

2 一般職 (行政職給料表適用者)

|       | 給料月額         |              |              |              | 地域手当         | 期末・勤勉手当      |              |              |
|-------|--------------|--------------|--------------|--------------|--------------|--------------|--------------|--------------|
|       | H14・15<br>年度 | H16～19<br>年度 | H23・24<br>年度 | H25～27<br>年度 | H20～22<br>年度 | H14～19<br>年度 | H20・21<br>年度 | H22～24<br>年度 |
| 局長級   | △15%         | △10%         | △8%          | △5%          | △85%         | △5%          | △5%          | △25%         |
| 部長級   | △12%         | △8%          | △6%          | △4%          | △55%         |              |              | △21%         |
| 課長級   | △10%         | △7%          | △4%          | △4%          | △35%         |              |              | △21%         |
| 課長補佐  | △4%          | △3%          | △3%          | △3%          | △25%         |              |              | △20%         |
| 係長級   | △4%          | △3%          | △2%          | △3%          | △25%         |              |              | △20%         |
| 主任等   | △3%          | △2%          | △2%          | △3%          | △20%         |              |              | △20%         |
| 主事等   | △3%          | △2%          | △1%          | △3%          | △20%         |              |              | △20%         |
| 書記等   | △2%          | △1%          | —            | △2%          | —            |              |              | △19%         |
| 事務員等  | —            | —            | —            | △2%          | —            |              |              | △18%         |
| 再任用職員 | —            | △2%          | △1%          | △3%          | △20%         |              |              | △20%         |

表15 職員の各種休暇制度等について

(平成28年4月1日現在)

| 休暇制度  |   | 日数                                | 給与支給         |
|---|---|-----------------------------------|--------------|
| 年次休暇  | 半日単位・時間単位（交通局除く）での取得も可能   | 20日以内                             | 有給           |
| 公療休暇  | 公務災害・通勤災害による傷病の治療を目的とした休暇   | 必要と認められる期間                        | 有給           |
| 私療休暇  | 私傷病の治療専念を目的とした休暇  | 90日以内                             | 有給           |
| 妊娠者の通勤緩和休暇                                  | 通勤時の混雑状況回避の必要から、妊娠者に対して付与される部分的な休暇  | 必要と認められる時間<br>(1日1時間の範囲内)         | 有給           |
| 通院休暇  | 妊娠中及び出産後1年未満の職員が保健指導・健康診査をうける場合に与えられる休暇                                   | 必要と認められる期間                        | 有給           |
| 産前休暇  | 出産前の休養による母体保護を目的とした休暇   | 出産予定日の前8週間<br>(多胎妊娠の場合は前14週)      | 有給           |
| 産後休暇  | 出産後の休養による母体保護を目的とした休暇   | 出産日等の後8週間                         | 有給           |
| 流産休暇  | 流産した職員の母体保護を目的とした休暇   | 流産の日から2週間以内                       | 有給           |
| 出産補助休暇                                      | 職員の妻の出産に際し、入退院の介助や事務手続等を行うために必要な最小限度の時間を付与する休暇                            | 2日以内                              | 有給           |
| 男性職員の育児のための休暇                               | 配偶者の出産にあたって、夫が小学校就学前の子供の育児をすることを目的とした休暇                                   | 出産日の前後8週間の期間のうち5日                 | 有給           |
| 育児時間  | 生後1年未満の子の育児のために必要な時間を確保することを目的とした休暇                                       | 子供が1歳に達するまでの期間                    | 有給           |
| 子の看護等の子育てのための休暇                             | 12歳に達する日以後の最初の3月31日までの間にある子の看護や学校行事等への参加を行うことを目的とした休暇                     | 5日(対象となる子が2人以上なら10日)以内            | 有給           |
| 短期の介護休暇                                     | 2週間以上にわたり日常生活を営むのに支障があるものを介護(又は通院の付添い等の世話)することを目的とした休暇                    | 5日(対象となる要介護者が2人以上なら10日)以内         | 有給           |
| 生理休暇  | 生理現象により身体に影響が生じることを考慮し、休養させることを目的とした休暇                                    | 必要と認められる期間                        | 3日以内<br>は有給  |
| 夏季休暇  | 夏季における盆等の諸行事、心身の健康の維持及び増進又は家庭生活の充実のために付与する休暇                              | 6日以内<br>(交通局は3日以内)                | 有給           |
| 特別休暇(以下の事由に該当する理由によりやむを得ないと認められる場合に認められる休暇) |   |                                   |              |
|   | 地震・水害・火災その他の災害又は交通機関の事故等により出勤ができない場合                                      | 必要と認められる期間                        | 有給           |
|   | 地震・水害・火災その他の災害により、住居が滅失・損壊した場合等の復旧作業に従事する場合等                              | 事実発生から1週間                         |              |
|   | 証人・鑑定人・参考人等として国会、裁判所等に出頭する場合  | 必要と認められる時間                        |              |
|   | 選挙権その他の公民権を行使する場合   | 必要と認められる期間                        |              |
|   | 骨髄液の提供希望者(ドナー)として、検査・入院が必要な場合   | 必要と認められる期間                        |              |
|   | 厚生その他能率増進に関する計画実施への参加   | 必要と認められる期間                        |              |
|   | 自発的に無報酬でボランティア活動を行う場合   | 1年度につき5日                          |              |
|   | 勤続期間が20年に達した職員が、公務能率の向上を目的として、自己の心身の活力の維持及び増進若しくは能力の向上又は職務への意欲の喚起のために行う活動 | 連続する5日間の年次休暇又は夏季休暇に引き続く連続する5日の範囲内 |              |
| 結婚休暇  | 結婚後の新生活を始める準備期間等を考慮した休暇   | 結婚の日を含んで7日                        | 有給           |
| 忌引休暇  | 親族の死亡に伴う休暇  | 物故者の親等数により付与<br>(最高7日)            | 有給           |
| 介護休暇  | 2週間以上にわたり家族の介護を必要とする場合  | 6月以内                              | 無給           |
| 組合休暇  | 組合役員が組織の機関運営に参加する必要がある場合  | 1年度につき30日以内                       | 無給           |
| 育児休業  | 育児に専念することを目的として、一定期間、休業する制度   | 子が3歳に達するまで                        | 無給           |
| 育児短時間勤務                                     | 育児を目的として、一定期間、短時間勤務をする制度<br>(週19時間25分、19時間35分、23時間15分、24時間35分勤務のいずれかを選択)  | 子が小学校の始期に達するまで                    | 勤務時間に<br>応じる |

|      |                                   |    |
|------|-----------------------------------|----|
| 部分休業 | 育児を目的として、一定期間、部分的に休業（1日2時間以内）する制度 | 無給 |
|------|-----------------------------------|----|

表 1 6 職員の年次休暇・介護休暇・育児休業・部分休業の取得状況（平成 27 年度）

(1) 年次休暇の取得状況

|          | 付与日数 | 平均取得日数 | 平均消化率 |
|----------|------|--------|-------|
| H27 取得状況 | 20 日 | 13.0 日 | 65.0% |

(2) 介護休暇の取得者数

(単位：人)

| 期間 | 1 月以下 | 1 月－2 月以下 | 2 月－3 月以下 | 3 月－4 月以下 | 4 月－5 月以下 | 5 月超 | 計 |
|----|-------|-----------|-----------|-----------|-----------|------|---|
| 男性 | 3     | 0         | 2         | 0         | 0         | 0    | 5 |
| 女性 | 0     | 0         | 0         | 0         | 0         | 0    | 0 |

(3) 育児休業の取得者数

(単位：人)

| 期間 | 6 月以下 | 6 月－12 月以下 | 12 月－18 月以下 | 18 月－24 月以下 | 24 月超 | 計  |
|----|-------|------------|-------------|-------------|-------|----|
| 男性 | 1     | 0          | 0           | 0           | 0     | 1  |
| 女性 | 1     | 17         | 8           | 4           | 3     | 33 |

(4) 部分休業の取得者数

(単位：人)

| 期間 | 12 月以下 | 12 月－24 月以下 | 24 月－36 月以下 | 36 月－48 月以下 | 48 月超 | 計  |
|----|--------|-------------|-------------|-------------|-------|----|
| 男性 | 0      | 0           | 0           | 0           | 0     | 0  |
| 女性 | 10     | 1           | 0           | 0           | 12    | 23 |

(1)～(4)は、再任用短時間勤務職員・非常勤嘱託員・臨時的任用職員を除く全職員の合計

(1)は、年度途中で育児休業、退職及び採用になった者を除く

(2)及び(3)は、年度中に新たに休業等になった者の延べ数

表 1 7 勤務時間の設定（平成 28 年 4 月 1 日現在）

|      |                       |
|------|-----------------------|
| 勤務時間 | 8 時 45 分から 17 時 30 分  |
| 休憩時間 | 12 時 00 分から 13 時 00 分 |

|        |      |         |              |         |      |         |
|--------|------|---------|--------------|---------|------|---------|
| 8 : 45 | 勤務時間 | 12 : 00 | 休憩<br>(60 分) | 13 : 00 | 勤務時間 | 17 : 30 |
|--------|------|---------|--------------|---------|------|---------|

※ 1 日 7 時間 45 分勤務

※ 週 38 時間 45 分勤務

※ 休憩時間：労働基準法第 34 条で、勤務時間が 6 時間を超える場合は 45 分以上、8 時間を超える場合は 1 時間以上与えることが定められています。（給与支給の対象とならない時間）

表 1 8 超過勤務状況（平成 27 年度）

| 一人当たりの平均超過勤務時間数 | 年間平均     | 月間平均    |
|-----------------|----------|---------|
|                 | 156.2 時間 | 13.0 時間 |

※ 超過勤務手当の支給対象となる全職員（管理職手当が支給されない職員等）の平均

表 1 9 尼崎市特定事業主行動計画の数値目標に対する進捗状況

●尼崎市特定事業主行動計画（～H31年度）の数値目標に対する進捗状況

|     |                        | 市長事務部局  |         | 教育                                  |         |          |          | 消防                                   |   | 水道                                  |         | 公営事業                                |                   |    |
|-----|------------------------|---------|---------|-------------------------------------|---------|----------|----------|--------------------------------------|---|-------------------------------------|---------|-------------------------------------|-------------------|----|
|     |                        | 目標      | 実績      | 目標                                  | 実績      | (内)教員等のみ | (内)教員等以外 | 目標                                   | 実績  | 目標                                  | 実績      | 目標                                  | 実績                |    |
| (1) | 職員1人当たりの年間超過勤務等時間      | H25年度   | 143.3時間 | 128時間以下<br>(平成25年度<br>対比で10%縮<br>減) | 202.2時間 | -        | 202.2時間  | 73.7時間以下<br>(平成25年度<br>対比で10%縮<br>減) | 81.9時間  | 273時間以下<br>(平成25年度<br>対比で10%縮<br>減) | 304.3時間 | 198時間以下<br>(平成25年度<br>対比で10%縮<br>減) |                   |    |
|     |                        | H26年度   | 126.4時間 |                                     | 186.5時間 | -        | 186.5時間  |                                      | 81.5時間  |                                     | 233.2時間 |                                     |                   |    |
|     |                        | H27年度   | 168.7時間 |                                     | 198.5時間 | -        | 198.5時間  |                                      | 71.9時間  |                                     | 199.1時間 |                                     |                   |    |
|     |                        | H28年度   |         |                                     |         |          |          |                                      |   |                                     |         |                                     |                   |    |
|     |                        | H29年度   |         |                                     |         |          |          |                                      |   |                                     |         |                                     |                   |    |
|     |                        | H30年度   |         |                                     |         |          |          |                                      |   |                                     |         |                                     |                   |    |
|     |                        | H31年度   |         |                                     |         |          |          |                                      |   |                                     |         |                                     |                   |    |
| (2) | 年間360時間以上の超過勤務時間等を行う職員 | H25年度   | 11.6%   | 5.8%以下<br>(平成25年度<br>対比で半減)         | 24.5%   | -        | 24.5%    | 0.24%以下<br>(平成25年度<br>対比で10%縮<br>減)  | 0.48%   | 32.4%以下<br>(平成25年度<br>対比で10%縮<br>減) | 36.0%   | 16.7%以下<br>(平成25年度<br>対比で10%縮<br>減) |                   |    |
|     |                        | H26年度   | 7.7%    |                                     | 17.4%   | -        | 17.4%    |                                      | 0.57%   |                                     | 29.1%   |                                     |                   |    |
|     |                        | H27年度   | 12.4%   |                                     | 12.0%   | -        | 12.0%    |                                      | 1.47%   |                                     | 19.9%   |                                     |                   |    |
|     |                        | H28年度   |         |                                     |         |          |          |                                      |   |                                     |         |                                     |                   |    |
|     |                        | H29年度   |         |                                     |         |          |          |                                      |   |                                     |         |                                     |                   |    |
|     |                        | H30年度   |         |                                     |         |          |          |                                      |   |                                     |         |                                     |                   |    |
|     |                        | H31年度   |         |                                     |         |          |          |                                      |   |                                     |         |                                     |                   |    |
| (3) | 年次有給休暇の年間取得率           | H25年度   | 57.5%   | 70%以上<br>(14日以上)                    | 43.7%   | 39.5%    | 51.4%    | 70%以上<br>(14日以上)                     | 55.4%   | 70%以上<br>(14日以上)                    | 60.0%   | 70%以上<br>(14日以上)                    |                   |    |
|     |                        | H26年度   | 63.5%   |                                     | 47.9%   | 41.6%    | 59.1%    |                                      | 59.0%   |                                     | 65.5%   |                                     |                   |    |
|     |                        | H27年度   | 62.5%   |                                     | 49.4%   | 42.2%    | 57.1%    |                                      | 57.0%   |                                     | 68.7%   |                                     |                   |    |
|     |                        | H28年度   |         |                                     |         |          |          |                                      |   |                                     |         |                                     |                   |    |
|     |                        | H29年度   |         |                                     |         |          |          |                                      |   |                                     |         |                                     |                   |    |
|     |                        | H30年度   |         |                                     |         |          |          |                                      |   |                                     |         |                                     |                   |    |
|     |                        | H31年度   |         |                                     |         |          |          |                                      |   |                                     |         |                                     |                   |    |
| (4) | 男性職員の育児休業の年間取得人数       | H25年度   | 1人      | 8人以上                                | 0人      | 0人       | 0人       | 計画期間中の数値目標を設定しない                     | 1人以上  | 0人                                  | 0人      | 0人                                  | 計画期間中の数値目標を設定しない  |    |
|     |                        | H26年度   | 1人      |                                     | 0人      | 0人       | 0人       |                                      |   |                                     |         |                                     |                   | 0人 |
|     |                        | H27年度   | 1人      |                                     | 0人      | 0人       | 0人       |                                      |   |                                     |         |                                     |                   | 0人 |
|     |                        | H28年度   |         |                                     |         |          |          |                                      |   |                                     |         |                                     |                   |    |
|     |                        | H29年度   |         |                                     |         |          |          |                                      |   |                                     |         |                                     |                   |    |
|     |                        | H30年度   |         |                                     |         |          |          |                                      |   |                                     |         |                                     |                   |    |
|     |                        | H31年度   |         |                                     |         |          |          |                                      |   |                                     |         |                                     |                   |    |
| (5) | 課長級以上に占める女性の割合         | H26.4.1 | 7.3%    | 15%以上                               | 8.6%    | 0.0%     | 10.3%    | 計画期間中の数値目標を設定しない                     | 計画期間中の数値目標を設定しない<br>(係長以上に占める割合として一体で目標設定する。) | 8.2%                                | 6.3%    | 6.4%                                | 計画期間中の数値目標を設定しない。 |    |
|     |                        | H27.4.1 | 7.6%    |                                     | 8.6%    | 0.0%     | 10.3%    |                                      |   |                                     |         |                                     |                   |    |
|     |                        | H28.4.1 | 8.9%    |                                     | 5.6%    | 0.0%     | 6.7%     |                                      |   |                                     |         |                                     |                   |    |
|     |                        | H29.4.1 |         |                                     |         |          |          |                                      |   |                                     |         |                                     |                   |    |
|     |                        | H30.4.1 |         |                                     |         |          |          |                                      |   |                                     |         |                                     |                   |    |
|     |                        | H31.4.1 |         |                                     |         |          |          |                                      |   |                                     |         |                                     |                   |    |
|     |                        | H32.4.1 |         |                                     |         |          |          |                                      |   |                                     |         |                                     |                   |    |
| (6) | 課長補佐・係長級に占める女性の割合      | H26.4.1 | 29.0%   | 32%以上                               | 35.3%   | 100.0%   | 20.3%    | 計画期間中の数値目標を設定しない                     | 係長以上に占める女性の割合を15.4%以上とする                      | 8.2%                                | 6.3%    | 6.4%                                | 計画期間中の数値目標を設定しない。 |    |
|     |                        | H27.4.1 | 30.8%   |                                     | 32.1%   | 100.0%   | 19.7%    |                                      |   |                                     |         |                                     |                   |    |
|     |                        | H28.4.1 | 30.5%   |                                     | 34.1%   | 100.0%   | 23.9%    |                                      |   |                                     |         |                                     |                   |    |
|     |                        | H29.4.1 |         |                                     |         |          |          |                                      |   |                                     |         |                                     |                   |    |
|     |                        | H30.4.1 |         |                                     |         |          |          |                                      |   |                                     |         |                                     |                   |    |
|     |                        | H31.4.1 |         |                                     |         |          |          |                                      |   |                                     |         |                                     |                   |    |
|     |                        | H32.4.1 |         |                                     |         |          |          |                                      |   |                                     |         |                                     |                   |    |

※ 対象範囲

《市長事務部局（＝教育・消防・水道・公営事業を除く部局）》

(1)及び(2)・・・行政職給料表適用者で5級以下の職員（再任用除く）

(3)・・・行政職給料表適用者（再任用除く）

《教育》

(1)及び(2)・・・行政職給料表適用者で5級以下の職員（再任用除く）

(3)及び(4)・・・教員等：教育職給料表適用者（再任用・臨時除く）、教員等以外：行政職給料表適用者（再任用除く）

(5)・・・教員等：高等学校の校長・教頭、教員等以外：教育委員会事務局の職員及び高等学校の事務長

(6)・・・教員等：幼稚園の園長・教頭（再任用除く）、教員等以外：教育委員会事務局の職員

《消防》

(1)及び(2)・・・消防職給料表適用者で5級以下の職員（再任用含む）※災害による超過勤務時間を除く

(3)・・・消防職給料表適用者（再任用含む）

《水道》

(1)及び(2)・・・定年前企業職員のうち時間外勤務手当等の支給対象者

(3)・・・定年前企業職員

《公営事業》

(1)及び(2)・・・定年前企業職員のうち時間外勤務手当等の支給対象者

(3)・・・定年前企業職員

※公営事業局（競艇事業）はH28年度より地方公営企業となったため、H27年度までの実績等はなし（市長事務部局に含んでいる）

表 2 0 職員の福利厚生制度に関する状況

地方公務員の福利厚生制度は、地方公務員法第 42 条及び第 43 条に、その実施について規定されています。地方公務員の給与や勤務時間等、基本的な勤務条件以外の部分においても、職員の生活の安定、向上を図り、もって職員が安心して公務に専念できることを目的とした制度です。

福利厚生制度は、法律により使用者にその実施を義務づけている共済制度や職員の公務災害補償等の法定福利厚生制度と、使用者が法律の制約を受けずに実施できる互助会制度等の法定外福利厚生制度があります。

本市では、共済制度については兵庫県市町村職員共済組合に加入し、法定外福利厚生制度は「尼崎市職員の厚生制度に関する条例」に基づき「尼崎市職員厚生会」が実施しています。

(1) 共済組合

兵庫県市町村職員共済組合に加入しています。

詳細は右記ホームページをご覧ください。 <http://www.h-kyosai.or.jp/>

(2) 尼崎市職員厚生会（平成 28 年 4 月 1 日現在）

ア 会員掛金は給料月額×6.6÷1,000、事業主負担金は給料月額×2.4÷1,000。

イ 事業内容

主な事業として、レクリエーション事業、元気回復事業、結婚祝金や在会給付金等の給付事業、保険事業等を行っています。

職員厚生会の事業は、会員掛金と事業主負担金及び保険事業等からの手数料収入等で運営されています。ただし、給付事業については、会員掛金のみで運営しています。

(ア) レクリエーション事業

・事業主負担金を含んでいる事業

|      |  |
|------|--|
| 助成事業 | <ul style="list-style-type: none"> <li>・認定サークル助成</li> <li>・自主的グループ助成</li> <li>・職場レクリエーション事業助成</li> <li>・ボランティア活動費助成</li> </ul> |
|------|--|

(イ) 元気回復事業

・事業主負担金を含んでいる事業

|          |   |
|----------|---|
| 健康維持事業   | <ul style="list-style-type: none"> <li>・人間ドック等受診料助成</li> <li>・インフルエンザ予防接種料助成</li> <li>・がん検診受診料助成</li> <li>・麻疹風疹予防接種料助成</li> </ul> |
| リフレッシュ事業 | <ul style="list-style-type: none"> <li>・福利厚生代行会社が運営する会員制クラブに入会し、提供されるサービスの利用</li> <li>・ハイキング大会の実施</li> <li>・ボウリング大会の実施</li> </ul> |

(ウ) その他の事業

・事業主負担金を含んでいる事業

|                    |  |
|--------------------|--|
| 資格取得助成事業           | ・職務に関連のある資格や免許取得のための助成   |
| ライフプラン事業           | <ul style="list-style-type: none"> <li>・退職準備型セミナーの実施</li> <li>・退職直前型セミナーの実施</li> </ul> |
| ・厚生会の自主財源で実施している事業 |  |
| 入場券の販売             | 映画、演劇・プロ野球等の入場券を割引価格で販売  |

(エ) 給付事業

会員掛金のみで実施しています。

|       |           |  |
|-------|-----------|--|
| 特別弔慰金 | 会員が死亡したとき | 25 万円                                    |
| 退会給付金 | 退職したとき    | 会員期間（10 年以上～20 年未満）2 万 5 千円、（20 年以上）5 万円 |
| 結婚祝金  | 会員が結婚したとき | 初婚 5 万円、 会員期間 1 年未満 2 万 6 千円             |

|       |  |
|-------|--|
| 入学祝金  | 会員の子が入学したとき（小・中） 1万4千円   |
| 卒業祝金  | 会員の子が卒業したとき（中・高） 1万4千円   |
| 在会給付金 | 会員の在会年数が一定期間を経過したときに給付<br>在会 10年 2万円 在会 15年 4万円 在会 20年 6万円 在会 25年 8万円<br>在会 30年 10万円 |

(オ) 保険事業

全国市長会任意共済保険、積立年金保険、きずな、公務員賠償責任保険、自転車保険、全国都市職員災害共済会火災保険等を取り扱っています。

(カ) その他

福利厚生施設（食堂・売店・喫茶室等）の運営管理、会員が低廉・豊富かつ円滑に物資を購入できる指定店制度、共済年金・健康保険等の兵庫県市町村職員共済組合事務等の受託を実施しています。

表 2 1 職員の採用試験及び選考

(1) 採用試験の実施状況 (平成 27 年度)

(単位：人)

| 受験区分       | 職種    | 募集人数  | 区分            | 申込者 | 受験者 | 1次合格者 | 最終合格者 | 男性<br>(内数) | 女性<br>(内数) |   |
|------------|-------|-------|---------------|-----|-----|-------|-------|------------|------------|---|
| 大学卒        | 事務A-1 | 30人程度 | 大学卒           | 282 | 233 | 127   | 24    | 14         | 10         |   |
|            | 事務A-2 |       | 大学卒           | 36  | 27  | 17    | 2     | 1          | 1          |   |
|            | 事務B   |       | 大学卒           | 157 | 138 | 58    | 12    | 9          | 3          |   |
|            | 事務C   | 5人程度  | 大学卒           | 30  | 27  | 22    | 6     | 3          | 3          |   |
| 大学卒・短大卒    | 土木    | 9人程度  | 大学卒           | 29  | 24  | 15    | 9     | 8          | 1          |   |
|            |       |       | 短大卒           | 1   | 1   | 1     | 0     | 0          | 0          |   |
|            |       |       | 造園            | 大学卒 | 9   | 9     | 7     | 2          | 1          | 1 |
|            |       |       |               | 短大卒 | 0   | 0     | 0     | 0          | 0          | 0 |
|            | 建築    | 9人程度  | 大学卒<br>(無資格者) | 11  | 8   | 7     | 4     | 3          | 1          |   |
|            |       |       | 大学卒<br>(有資格者) | 4   |     |       | 2     | 2          | 0          |   |
|            |       |       | 短大卒<br>(無資格者) | 3   | 3   | 3     | 1     | 0          | 1          |   |
|            |       |       | 短大卒<br>(有資格者) | 6   |     |       | 2     | 2          | 0          |   |
|            | 電気    | 4人程度  | 大学卒           | 8   | 6   | 4     | 1     | 1          | 0          |   |
|            |       |       | 短大卒           | 2   | 2   | 0     | 0     | 0          | 0          |   |
|            | 機械    | 若干名   | 大学卒           | 8   | 7   | 4     | 2     | 2          | 0          |   |
|            |       |       | 短大卒           | 2   | 2   | 0     | 0     | 0          | 0          |   |
| 大学卒        | 環境・衛生 | 3人程度  | 大学卒           | 26  | 21  | 15    | 3     | 1          | 2          |   |
| 計          |       |       |               |     |     |       |       |            |            |   |
| 高校卒        | 事務    | 若干名   | 高校卒           | 33  | 32  | 10    | 6     | 2          | 4          |   |
|            | 土木    | 若干名   | 高校卒           | 5   | 4   | 2     | 1     | 0          | 1          |   |
|            | 建築    | 若干名   | 高校卒           | 4   | 4   | 2     | 1     | 1          | 0          |   |
|            | 電気    | 若干名   | 高校卒           | 1   | 1   | 1     | 1     | 1          | 0          |   |
| 身体障害者      | 事務    | 若干名   | 高校卒           | 14  | 13  | 4     | 1     | 1          | 0          |   |
| 保健師        | 保健師   | 6人程度  | —             | 40  | 38  | 26    | 6     | 1          | 5          |   |
| 管理栄養士      | 管理栄養士 | 若干名   | —             | 46  | 42  | 7     | 1     | 0          | 1          |   |
| 保育士        | 保育士   | 15人程度 | —             | 101 | 76  | 46    | 14    | 2          | 12         |   |
| 学芸員        | 学芸員   | 若干名   | —             | 14  | 9   | 4     | 1     | 1          | 0          |   |
| 消防吏員 (大学卒) | 消防吏員  | 4人程度  | 大学卒           | 96  | 73  | 26    | 5     | 4          | 1          |   |
| 消防吏員 (高校卒) | 消防吏員  | 若干名   | 高校卒           | 41  | 31  |       | 2     | 2          | 0          |   |

※ 事務A-1：24歳まで・1次試験(教養試験) 事務A-2：24歳まで・1次試験(専門試験) 事務B：25～29歳

※ 建築の試験区分のうち、一級又は二級建築士資格を有する者は1次試験を免除

(2) 採用試験の実施状況 (平成 27 年度追加募集)

(単位：人)

| 受験区分       | 職種   | 募集人数 | 区分  | 申込者 | 受験者 | 1次合格者 | 最終合格者 | 男性<br>(内数) | 女性<br>(内数) |
|------------|------|------|-----|-----|-----|-------|-------|------------|------------|
| 消防吏員 (大学卒) | 消防吏員 | 6人程度 | 大学卒 | 95  | 81  | 14    | 6     | 6          | 0          |
| 消防吏員 (高校卒) | 消防吏員 | 若干名  | 高校卒 | 120 | 102 | 6     | 3     | 3          | 0          |
| 計          |      |      |     | 215 | 183 | 20    | 9     | 9          | 0          |

## (3) 採用試験の方法

| 受験区分                                   | 試験区分 | 試験科目                               | 日程                       |
|--|------|------------------------------------|--------------------------|
| 大学卒<br>(事務A-1・<br>事務A-2)               | 1次試験 | 事務A-1：教養試験（択一式）<br>事務A-2：専門試験（択一式） | 平成27年7月26日               |
|  | 2次試験 | 小論文（記述式）                           | 平成27年8月23日               |
|  |      | 集団討論                               | 平成27年8月25日・27日・28日       |
| 3次試験                                   | 個人面接 | 平成27年10月8日・9日・13日                  |                          |
| 大学卒<br>(事務B)                           | 1次試験 | 教養試験（択一式）<br>エントリーシート              | 平成27年7月26日<br>(試験申込時に提出) |
|  | 2次試験 | 集団討論・個人面接                          | 平成27年8月24日・25日・30日       |
| 大学卒<br>(事務C)                           | 1次試験 | 教養試験（択一式）                          | 平成27年7月26日               |
|  | 2次試験 | 小論文（記述式）                           | 平成27年8月23日               |
| 集団討論・個人面接                              |      | 平成27年8月24日・25日・30日                 |                          |
| 大学卒<br>短大卒<br>(土木、造園、<br>建築、電気、<br>機械) | 1次試験 | 教養試験（択一式）                          | 平成27年7月26日               |
|  | 2次試験 | 小論文（記述式）                           | 平成27年8月23日               |
| 集団討論・個人面接                              |      | 平成27年8月28日・31日・9月1日                |                          |
| 大学卒<br>(環境・衛生)                         | 1次試験 | 教養試験（択一式）                          | 平成27年7月26日               |
|  | 2次試験 | 小論文（記述式）                           | 平成27年8月23日               |
| 集団討論・個人面接                              |      | 平成27年8月26日                         |                          |
| 高校卒<br>(事務、土木、<br>建築、電気)               | 1次試験 | 教養試験（択一式）<br>作文試験                  | 平成27年9月20日               |
|  | 2次試験 | 個人面接                               | 平成27年10月23日              |
| 身体障害者<br>事務                            | 1次試験 | 教養試験（択一式）<br>作文試験                  | 平成27年9月20日               |
|  | 2次試験 | 個人面接                               | 平成27年10月23日              |
| 保健師                                    | 1次試験 | 教養試験（択一式）                          | 平成27年7月26日               |
|  | 2次試験 | 小論文（記述式）                           | 平成27年8月23日               |
| 集団討論・個人面接                              |      | 平成27年8月27日                         |                          |
| 管理栄養士                                  | 1次試験 | 教養試験（択一式）                          | 平成27年7月26日               |
|  | 2次試験 | 小論文（記述式）                           | 平成27年8月23日               |
| 集団討論・個人面接                              |      | 平成27年8月26日                         |                          |
| 保育士                                    | 1次試験 | 教養試験（択一式）・小論文（記述式）                 | 平成27年9月20日               |
|  | 2次試験 | 実技試験（工作）                           | 平成27年10月28日              |
| 実技試験（ピアノ・絵本）・個人面接                      |      | 平成27年11月5日・9日                      |                          |
| 学芸員                                    | 1次試験 | 教養試験（択一式）<br>専門試験（記述式）             | 平成28年1月24日               |
|  | 2次試験 | 面接試験                               | 平成28年2月9日                |
| 消防吏員<br>(大学卒)                          | 1次試験 | 教養試験（択一式）・小論文（記述式）                 | 平成28年7月26日               |
|  | 2次試験 | 体力・体格検査                            | 平成28年8月1日                |
|  | 2次試験 | 個人面接                               | 平成28年8月25日・26日           |
| 消防吏員<br>(高校卒)                          |      | 教養試験（択一式）・作文（記述式）                  | 平成28年9月20日               |
|  |      | 体力・体格検査                            | 平成28年9月21日               |
|  |      | 個人面接                               | 平成28年10月7日・8日            |

※ 事務A-1：24歳まで・1次試験(教養試験) 事務A-2：24歳まで・1次試験(専門試験) 事務B：25～29歳



(追加募集等)

| 受験区分          | 試験区分 | 試験科目               | 日程         |
|---------------|------|--------------------|------------|
| 消防吏員<br>(大学卒) | 1次試験 | 教養試験(択一式)・小論文(記述式) | 平成28年1月23日 |
|               |      | 体力・体格検査            | 平成28年1月24日 |
|               | 2次試験 | 個人面接               | 平成28年2月6日  |
| 消防吏員<br>(高校卒) | 1次試験 | 教養試験(択一式)・作文(記述式)  | 平成28年1月23日 |
|               |      | 体力・体格検査            | 平成28年1月24日 |
|               | 2次試験 | 個人面接               | 平成28年2月6日  |

(4) 市立幼稚園・高等学校に係る園長(校長)及び教頭候補者選考試験の結果 (単位:人)

| 職種       | 対象者 | 受験者 | 昇任<br>候補者 | 昇任者 | 男性<br>(内数) | 女性<br>(内数) |
|----------|-----|-----|-----------|-----|------------|------------|
| 園長       | 3   | 1   | 1         | 1   | 0          | 1          |
| 教頭(幼稚園)  | 10  | 1   | 1         | 1   | 0          | 1          |
| 校長       | 3   | 3   | 1         | 1   | 1          | 0          |
| 教頭(高等学校) | 79  | 7   | 1         | 1   | 1          | 0          |

(5) 市立幼稚園・高等学校に係る園長(校長)及び教頭候補者選考試験の方法

| 教職員<br>(市費) | 幼稚園園長及び教頭候補者選考試験  | 論文・専門試験 | H28.1.7   |
|-------------|-------------------|---------|-----------|
|             |                   | 面接      | H28.1.18  |
|             | 高等学校校長及び教頭候補者選考試験 | 論文・専門試験 | H27.9.5   |
|             |                   | 面接      | H27.11.30 |

(6) 消防局における昇任試験の結果 (単位:人)

| 職種        | 対象者 | 受験者 | 最終合格者 | 男性(内数) | 女性(内数) |
|-----------|-----|-----|-------|--------|--------|
| 消防士長      | 55  | 54  | 8     | 7      | 1      |
| 消防司令補     | 114 | 58  | 10    | 10     | 0      |
| 消防司令(係長級) | 114 | 31  | 10    | 10     | 0      |

(7) 消防局における昇任試験の方法

| 職種        | 試験区分 | 試験科目     | 日程          |
|-----------|------|----------|-------------|
| 消防士長      | 1次試験 | 作文       | 平成28年10月19日 |
|           |      | 一般法規     |             |
|           |      | 消防関係法規   |             |
|           |      | 消防技術     |             |
|           | 2次試験 | 面接<br>実科 | 平成28年11月30日 |
| 消防司令補     | 1次試験 | 論文       | 平成28年10月23日 |
|           |      | 一般法規     |             |
|           |      | 消防関係法規   |             |
|           |      | 消防技術     |             |
|           | 2次試験 | 面接<br>実科 | 平成28年12月7日  |
| 消防司令(係長級) | 1次試験 | 論文       | 平成28年11月18日 |
|           |      | 一般法規     |             |
|           |      | 消防関係法規   |             |
|           |      | 消防技術     |             |
|           | 2次試験 | 面接       | 平成28年1月18日  |

表 2 2 職員の分限及び懲戒処分

服務とは、職務に服する職員が守るべき義務や規律のことです。  
 具体的には、地方公務員法において、次の①～⑦が挙げられています。

- ① 法令等及び上司の職務上の命令に従う義務
- ② 信用失墜行為の禁止
- ③ 秘密を守る義務
- ④ 職務に専念する義務
- ⑤ 政治的行為の制限
- ⑥ 争議行為等の禁止
- ⑦ 営利企業等の従事制限

このような義務や規律に違反した職員に対しては、懲戒処分が行われることがあります。

(1) 懲戒処分の件数（平成 27 年度）

（単位：件）

|      |        | 市長事務部局 | 消防局 | 教育委員会事務局 | 議会事務局 | 選挙管理委員会事務局 | 監査事務局 | 公平委員会事務局 | 農業委員会事務局 | 水道局 | 交通局 | 計  |
|------|--------|--------|-----|----------|-------|------------|-------|----------|----------|-----|-----|----|
| 懲戒処分 | 免職     | 0      | 0   | 0        | 0     | 0          | 0     | 0        | 0        | 0   | 0   | 0  |
|      | 停職     | 1      | 1   | 0        | 0     | 0          | 0     | 0        | 0        | 0   | 0   | 2  |
|      | 減給     | 2      | 1   | 0        | 0     | 0          | 0     | 0        | 0        | 0   | 0   | 3  |
|      | 戒告     | 0      | 0   | 0        | 0     | 0          | 0     | 0        | 0        | 0   | 1   | 1  |
| 措置   | 訓戒     | 3      | 0   | 0        | 0     | 0          | 0     | 0        | 0        | 0   | 1   | 4  |
|      | 文書厳重注意 | 2      | 1   | 0        | 0     | 0          | 0     | 0        | 0        | 0   | 3   | 6  |
|      | 口頭厳重注意 | 8      | 2   | 0        | 0     | 0          | 0     | 0        | 0        | 1   | 0   | 11 |

(2) 尼崎市職員の懲戒処分に関する指針

ア 基本事項

本指針は、代表的な事例を選び、それぞれにおける標準的な処分量定を掲げたものである。

具体的な量定の決定に当たっては、

- (ア) 非違行為の動機、態様及び結果はどのようなものであったか
- (イ) 故意又は過失の度合いはどの程度であったか
- (ウ) 非違行為を行った職員の職責はどのようなものであったか、その職責は非違行為との関係でどのように評価すべきか
- (エ) 他の職員及び社会に与える影響はどのようなものであるか
- (オ) 過去に非違行為を行っているか

等のほか、適宜、日頃の勤務態度や非違行為後の対応等も含め総合的に考慮のうえ判断するものとする。

個別の事案の内容によっては、標準例に掲げる量定以外とすることもあり得るところである。

なお、標準例に掲げられていない非違行為についても、懲戒処分の対象となり得るものであり、これらについては標準例に掲げる取扱いを参考として判断する。

イ 懲戒処分の種類

地方公務員法第 29 条の規定に基づき、職員が行った非違行為に対して行う次の処分

- (ア) 免職  
職員を懲罰として勤務関係から排除する。
- (イ) 停職  
職員を懲罰として職務に従事させない。
- (ウ) 減給  
職員の給料を減額して支給する。
- (エ) 戒告  
職員の非違行為の責任を確認し、その将来を戒める。

|                        |  | 代表的な事例   | 処分量定                |    |
|------------------------|--|--|---------------------|----|
| 一般<br>服<br>務<br>関<br>係 | (1) 欠勤   | ア 正当な理由なく 10 日以内の間勤務を欠いた場合                               | 減給・戒告               |    |
|                        |  | イ 正当な理由なく 11 日以上 14 日以内の間勤務を欠いた場合                        | 停職                  |    |
|                        |  | ウ 正当な理由なく 15 日以上の間勤務を欠いた場合                               | 免職                  |    |
|                        | (2) 遅刻・早退  | 正当な理由なく勤務時間の始め又は終わりに繰り返し勤務を欠いた場合                         | 戒告                  |    |
|                        | (3) 休暇等の虚偽申請   | 特別休暇等について虚偽の申請をした場合                                      | 減給・戒告               |    |
|                        | (4) 勤務態度不良   | 勤務時間中に職場を離脱する等職務を怠り、公務の運営に支障を生じさせた場合                     | 減給・戒告               |    |
|                        | (5) 職場内秩序びん乱   | ア 暴行により職場の秩序を乱した場合                                       | 停職・減給               |    |
|                        |  | イ 暴言により職場の秩序を乱した場合                                       | 減給・戒告               |    |
|                        | (6) 虚偽報告   | 事実をねつ造して虚偽の報告を行った場合                                      | 減給・戒告               |    |
|                        | (7) 違法な職員団体活動  | ア 同盟罷業、怠業その他の争議行為を行った場合                                  | 減給・戒告               |    |
|                        |  | イ アの行為を企て、又はその遂行を共謀し、そそのかし、若しくはあおった場合                    | 免職・停職               |    |
|                        | (8) 秘密漏えい  | 職務上知ることのできた秘密を漏らし、公務の運営に重大な支障を生じさせた場合                    | 免職・停職               |    |
|                        | (9) 個人の秘密情報の目的外収集  | その職権を濫用して、専らその職務の用以外の用に供する目的で個人の秘密に属する事項が記録された文書等を収集した場合 | 減給・戒告               |    |
| (10) 政治的目的を有する文書の配布    | 政治的目的を有する文書を配布した場合   | 戒告   |                     |    |
| (11) 兼業の承認等を得る手続のけ怠    | 営利企業の役員等の職を兼ね、若しくは自ら営利企業を営むことの承認を得る手続又は報酬を得て、営利企業以外の事業の団体の役員等を兼ね、その他事業若しくは事務に従事することの許可を得る手続を怠り、これらの兼業を行った場合  | 減給・戒告  |                     |    |
| (12) セクシュアル・ハラスメント     | ア 暴行若しくは脅迫を用いてわいせつな行為をし、又は職場における上司・部下等の関係に基づく影響力を用いることにより強いて性的関係を結び若しくはわいせつな行為をした場合                          | 免職・停職  |                     |    |
|                        | イ 相手の意に反することを認識の上で、わいせつな言辞、性的な内容の電話、性的な内容の手紙・電子メールの送付、身体的接触、つきまとい等の性的な言動（以下「わいせつな言辞等の性的な言動」という。）を繰り返した場合     | 停職・減給  |                     |    |
|                        | ウ イの場合においてわいせつな言辞等の性的な言動を執拗に繰り返したことにより相手が強度の心的ストレスの重積による精神疾患に罹患した場合  | 免職・停職  |                     |    |
|                        | エ 相手の意に反することを認識の上で、わいせつな言辞等の性的な言動を行った場合  | 減給・戒告  |                     |    |
| (13) 入札談合等に関する行為       | 市が入札等により行う契約の締結に関し、その職務に反し、事業者その他の者に談合を唆すこと、事業者その他の者に予定価格等の入札等に関する秘密を教示すること又はその他の方法により、当該入札等の公正を害すべき行為を行った場合 | 免職・停職  |                     |    |
| 扱<br>い<br>関<br>係       | 公<br>金<br>官<br>物<br>取  | (1) 横領   | 公金又は官物を横領した場合       | 免職 |
|                        |  | (2) 窃取   | 公金又は官物を窃取した場合       | 免職 |
|                        |  | (3) 詐取   | 人を欺いて公金又は官物を交付させた場合 | 免職 |

|                   |   |   |             |
|-------------------|---|---|-------------|
|                   | (4) 紛失  | 公金又は官物を紛失した場合   | 戒告          |
|                   | (5) 盗難  | 重大な過失により公金又は官物の盗難に遭った場合                                       | 戒告          |
|                   | (6) 官物損壊  | 故意に職場において官物を損壊した場合  | 減給・戒告       |
|                   | (7) 出火・爆発   | 過失により職場において官物の出火、爆発を引き起こした場合                                  | 戒告          |
|                   | (8) 諸給与の違法支払・不適正受給  | 故意に法令に違反して諸給与を不正に支給した場合及び故意に届出を怠り、又は虚偽の届出をするなどして諸給与を不正に受給した場合 | 減給・戒告       |
|                   | (9) 公金官物処理不適正   | 自己保管中の公金の流用等公金又は官物の不適正な処理をした場合                                | 減給・戒告       |
|                   | (10) コンピュータの不適正使用   | 職場のコンピュータをその職務に関連しない不適正な目的で使用し、公務の運営に支障を生じさせた場合               | 減給・戒告       |
| 係<br>公務員倫理関       | (1) 収賄  | 職務に関し賄賂を受受し、又はその要求若しくは約束をした場合                                 | 免職          |
|                   | (2) 利害関係者からの利益供与  | 利害関係者から金銭・物品の贈与、飲食・遊戯・旅行等の接待、紹介・仲介・斡旋等の便宜供与、その他の利益供与を受けた場合    | 免職・停職・減給・戒告 |
| 公務外非行関係           | (1) 放火  | 放火をした場合   | 免職          |
|                   | (2) 殺人  | 人を殺した場合   | 免職          |
|                   | (3) 傷害  | 人の身体を傷害した場合   | 停職・減給       |
|                   | (4) 暴行・けんか  | 暴行を加え、又はけんかをした職員が人を傷害するに至らなかった場合                              | 減給・戒告       |
|                   | (5) 器物損壊  | 故意に他人の物を損壊した場合  | 減給・戒告       |
|                   | (6) 横領  | ア 自己の占有する他人の物を横領した場合  | 免職・停職       |
|                   |   | イ 遺失物、漂流物その他占有を離れた他人の物を横領した場合                                 | 減給・戒告       |
|                   | (7) 窃盗・強盗   | ア 他人の財物を窃取した場合  | 免職・停職       |
|                   |   | イ 暴行又は脅迫を用いて他人の財物を強取した場合                                      | 免職          |
|                   | (8) 詐欺・恐喝   | 人を欺いて財物を交付させ、又は人を恐喝して財物を交付させた場合                               | 免職・停職       |
|                   | (9) 賭博  | ア 賭博をした場合   | 減給・戒告       |
|                   |   | イ 常習として賭博をした場合  | 停職          |
|                   | (10) 麻薬・覚せい剤等を所持又は使用  | 麻薬・覚せい剤等を所持又は使用した場合   | 免職          |
| (11) 酩酊による粗野な言動等  | 酩酊して、公共の場所や乗物において、公衆に迷惑をかけるような著しく粗野又は乱暴な言動をした場合   | 減給・戒告   |             |
| (12) 淫行           | 18歳未満の者に対して、金品その他財産上の利益を対償として供与し、又は供与することを約束して淫行をした場合                                       | 免職・停職   |             |
| (13) 痴漢行為         | 公共の場所又は乗物において痴漢行為をした場合  | 停職・減給   |             |
| (14) 盗撮行為         | 公共の場所若しくは乗物において他人の通常衣服で隠されている下着若しくは身体の盗撮行為をし、又は通常衣服の全部若しくは一部を着けない状態となる場所における他人の姿態の盗撮行為をした場合 | 停職・減給   |             |
| 法規違反関係<br>交通事故・交通 | (1) 飲酒運転  | ア 酒酔い運転をした場合  | 免職          |
|                   |   | イ 酒気帯び運転をした場合   | 免職・停職       |

|      |                                 |  |                     |
|------|---------------------------------|--|---------------------|
|      |                                 | ウ 飲酒運転(酒酔い及び酒気帯び運転)であることを知りながら同乗した場合、又は飲酒運転となることを知りながら飲酒を勧めた場合、又は飲酒運転であることを知りながら容認した場合 | 免職・停職・減給            |
|      | (2) 飲酒運転以外での交通事故<br>(人身事故を伴うもの) | ア 人を死亡させ、又は重篤な傷害を負わせた場合<br>[事故後の措置義務違反をした場合]   | 免職・停職・減給<br>[免職・停職] |
|      |                                 | イ 人に傷害を負わせた場合<br>[事故後の措置義務違反をした場合]   | 減給・戒告<br>[停職・減給]    |
|      | (3) 交通法規違反                      | 著しい速度超過等の悪質な交通法規違反をした場合<br>[物損事故を起こし事故後の措置義務違反をした場合]                                   | 停職・減給・戒告<br>[停職・減給] |
| 監督責任 | (1) 指導監督不適正                     | 部下職員が懲戒処分を受ける等した場合で、管理監督者として指導監督に適正を欠いていた場合  | 減給・戒告               |
|      | (2) 非行の隠ぺい、黙認                   | 部下職員の非違行為を知得したにもかかわらず、その事実を隠ぺいし、又は黙認した場合   | 停職・減給               |

エ その他

職員の行った非違行為のうち、その態様等が特に軽微であり、懲戒処分に至らないものについては、当該非違行為を行った職員に対し尼崎市職員の訓戒等の措置に関する要綱で定める措置を行うことができるものとする。

- (ア) 訓戒
- (イ) 文書厳重注意
- (ウ) 口頭厳重注意

オ 報告義務

飲酒運転、人身事故を伴う交通事故、著しい速度超過等の悪質な交通法規違反等を行った職員は、所属長、局室総務担当課を通じて人事管理部人事課へ報告を行うこととする。

悪質な交通法規違反とは、原則として道路交通法施行令別表2の違反行為に付する点数が6点以上の行為とする。なお、報告義務を怠った場合は、処分量を加重するものとする。

(3) 尼崎市職員の懲戒処分等の公表に関する指針

この指針は、本市職員に対してなされた地方公務員法に基づく懲戒処分及び「尼崎市職員の訓戒等の措置に関する要綱」に基づく措置（以下、措置という。）についての公表基準について定めるものである。

ア 公表の対象

- (ア) 地方公務員法に基づく懲戒処分及びそれに付随する措置
- (イ) 市民生活に直接影響を及ぼす事案に対して行った措置

イ 公表の内容

事案の概要、処分（措置）量定及び処分（措置）年月日並びに役職等の被処分（措置）者に関する情報を、個人が識別されない内容のものとして公表するが、反社会性が強い事案に対する懲戒免職等については、社会的影響等を勘案して氏名を公表する場合もある。

ウ 公表の例外

被害者が事件を公表しないよう求めた場合や、公表することにより被害者が特定される可能性がある場合は、被害者及びその関係者のプライバシーを保護するために必要な配慮を行う。

エ 公表の時期及び方法

処分・措置を行った後、速やかに尼崎市政記者クラブへの資料提供を行うとともに、本市の公式ホームページへの掲載を行う。（ただし、氏名はホームページに掲載しない。）

オ その他

- (ア) 公表された処分が、不服申立等により取り消された場合は、その旨を公表するものとする。
- (イ) 公表の対象とならない措置については、年1回件数を公表する。

(尼崎市人事行政の運営等の状況の公表に関する条例の規程に基づき行う。)

(4) 服務規律の向上に向けて

本市ではこのような服務違反を未然に防止するために、尼崎市コンプライアンス推進委員会を設置し、服務規律の向上に努めています。コンプライアンス推進委員会は、総務局長を委員長とし各部局の企画管理課長等が委員として任命されている、全庁的な組織です。

委員会の具体的な取組としては

ア 「信頼される公務員であるために一職員必携」等を作成し、配布する等の方法で全職員に周知しています。この冊子は各職場での研修等に活用されています。

イ 毎年度1回以上コンプライアンス推進週間とそのテーマを設定し、全職場でミーティングや事務改善等を行っています。

コンプライアンス推進週間のテーマ

|     | 期 間                      | テ ー マ           |
|-----|--------------------------|-----------------|
| 第1回 | H27. 1. 16 ~ H27. 2. 20  | パワーハラスメント防止について |
| 第2回 | H27. 9. 24 ~ H27. 10. 23 | 個人情報の取扱について     |

(5) 分限処分の件数 (平成 27 年度)

(単位：件)

| 内 容 | 市長事務部局 | 消防局 | 事務局<br>教育委員会 | 議会事務局 | 事務局<br>選挙管理委員会 | 監査事務局 | 事務局<br>公平委員会 | 事務局<br>農業委員会 | 水道局 | 交通局 | 計  |
|-----|--------|-----|--------------|-------|----------------|-------|--------------|--------------|-----|-----|----|
| 免職  | 0      | 0   | 0            | 0     | 0              | 0     | 0            | 0            | 0   | 0   | 0  |
| 休職  | 24     | 1   | 6            | 0     | 0              | 0     | 0            | 0            | 1   | 4   | 36 |
| 降任  | 1      | 0   | 0            | 0     | 0              | 0     | 0            | 0            | 0   | 1   | 2  |

表2-3 職員の研修

○「はたらきガイド」(研修該当部分の抜粋)

### 第3章 能力開発

#### 1 能力開発体系

- 1 若手職員は集中的に育成します。
- 2 中堅・ベテラン職員は継続的に育成します。
- 3 役職者は段階的に育成します。

#### 【説明】

- 1 若手職員は集中的に育成します。(1～2級)  
若手職員は、社会人・公務員としてのマナー・規律や業務遂行に必要な基礎知識を集中的に学びます。
- 2 中堅・ベテラン職員は継続的に育成します。(3級～主任)  
中堅・ベテラン職員は、各業務分野における業務遂行力の維持・向上を図るため、新しい知識や技術を継続的に学びます。
- 3 役職者は段階的に育成します。(3級～)  
役職者として必要な能力を、一般職員の段階から養成します。  
役職者としての役割を果たすことができるように、昇任管理と連携した段階的な育成を行います。  
このほか、女性リーダーの育成、技術力の向上などにも取り組みます。

#### 2 Off-JTを充実します

Off-JT (off the job training) は職場外訓練といわれ、職場や仕事を離れて行う研修等により、業務遂行上必要な知識や技術を体系的に習得させるものです  
研修制度を再構築し、Off-JTの充実を図ります。

##### ① 研修の必修化と習熟度の確認

カフェテリア形式(自己選択)の研修から、必修型研修に転換しています。  
また、一部の研修に習熟度の確認を取り入れていきます。

##### ② 昇任・昇格との連携

昇任・昇格後に育成期間を設け、それぞれの役割に応じた研修を行うなど、段階的に育成を行います。

##### ③ 職場研修の推進

人事管理部研修のほか、技術力向上等のための職場研修を推進します。

#### (1) 人事管理部研修

人事管理部研修で、階層ごとに求められる役割を果たすために必要な能力や基礎知識を養います。

人事管理部研修は、階層別に行われる必修の基礎研修(職員基礎研修及び役職者基礎研修)を中心に実施します。

基礎研修では、職務の階層ごとに求められる役割を果たすために、必要な能力や知識を養います。  
また、基礎研修以外にも、指導力を養う研修や、職域や職種ごとの専門性を高める研修、女性職員の育成研修、人権研修などを実施します。

特に、人権研修については、職員は人権啓発オピニオンリーダーとしての立場を担っていることから、様々な機会を捉えて実施し、人権意識の高揚を図っていきます。

## (2) 職場研修

職場研修で、各業務分野での専門知識・技術を高めます。

各職場で職域や職種ごとの研修を実施し、業務遂行に必要な専門的な知識や技術を高めます。  
また、人権意識や公務員倫理については、全ての職員に求められることから、人事管理部研修だけでなく各職場においても実施します。

人事管理部人材育成担当は、これらの取り組みの実施にあたって、効果的・効率的な運営を実現するため、経費負担や部署間の調整等の支援を行います。

- 職場研修計画に基づく研修経費の負担
- 会場や講師の手配など研修運営の支援
- 全職場で統一的に取り組むべき課題についての研修の推進

### 【職場研修のメニュー】

| 名 称    | 実 施 内 容   |
|--------|---|
| 専門研修   | 職域や職種ごとの特性に応じて、業務遂行に必要な専門知識・技術を高めていく。   |
| 人権問題研修 | 「尼崎市人権教育・啓発推進基本計画」を踏まえ、同和問題をはじめ女性・外国人・子ども・障害者・高齢者等あらゆる人権問題を総括的に促え、その課題解決に向けて、継続的に問題意識を喚起する。 |
| 倫理研修   | 倫理啓発冊子等を活用し、適正な事務処理の徹底を図るとともに市民に信頼される全体の奉仕者として、公務員倫理のより一層の向上を図る。                            |
| 接遇研修   | 「職員は市民のためにいる」ということを再認識し、市民の立場に立った行政サービスを提供し、市民に信頼される職員を目指す。                                 |
| 行政課題研修 | 環境管理、事務事業評価、改革・改善等の研修を実施し、職員共通の認識を持つ。   |

## (3) 自主研修（自己啓発）

職員の自己啓発を支援します。

OJT（on the job training：職場内訓練）やOff-JTの効果を高めるためには、職員一人ひとりの自ら学ぶ姿勢が大切です。

そのため、自己研鑽にチャレンジしている職員に対して「尼崎市自主研修グループ支援要綱」等に基づき支援を行います。

### 【主な支援内容】

- ・ 自主研修グループに対する講師の派遣や研究図書の提供（経費負担）
- ・ 夜間開設の社会人向け大学院入学等希望者に対する推薦選抜への推薦（大阪市立大学大学院創造都市研究科、関西学院大学専門職大学院経営戦略研究科、関西学院大学大学院司法研究科）
- ・ 研究成果発表の機会の提供

また、職員厚生会が「資格取得助成事業」を実施しています。



平成28年度研修計画 職員基礎研修(階層別研修)体系図

| 名 称         | 研修の目的  | 対 象         | 接 遇/コミュニ<br>ケーション | 政策形成<br>能力             | OJT/<br>部下指導力         | マネジ <sup>メント</sup> /<br>組織運営 |                             |
|-------------|--|-------------|-------------------|------------------------|-----------------------|------------------------------|-----------------------------|
| 職員基礎<br>研修① | 社会人・公務員としてのマナーや定型的な業務の遂行に必要な基礎知識・スキル等を身につける                              | 事務員/<br>技術員 | 1年目               | No.1<br>新規採用職員マナー研修    |                       |                              |                             |
|             |  |             | 2年目               | No.2<br>接遇・クレーム対応研修    |                       |                              |                             |
|             |  |             | 3年目               |                        |                       |                              | No.3<br>主体性発揮研修             |
| 職員基礎<br>研修② | 業務遂行の実施主体として必要な専門的知識・スキル等を身につける  | 書記/<br>技手   | 1年目               |                        | No.4<br>政策形成基礎研修      |                              |                             |
|             |  |             | 2年目               | No.5<br>コミュニケーション力向上研修 |                       |                              |                             |
|             |  |             | 3年目               |                        | No.7<br>政策ディベート研修     |                              |                             |
|             |  |             | 4年目               |                        | No.8<br>ファシリテーション研修   |                              |                             |
| 職員基礎<br>研修③ | 業務遂行の実施主体として必要な専門的知識・スキル等を身につけるとともに、将来の役職者昇任を視野に入れ、後進の指導やマネジメントの基礎を身につける | 主事/<br>技師   | 1年目               |                        |                       |                              | No.9<br>フォロワー研修             |
|             |  |             | 2年目               |                        | No.10<br>自治体経営と政策形成研修 |                              |                             |
| 役職者基礎研修(係長) | 所属職員を指揮監督し、事務事業を推進するために必要な指導力やマネジメント力等を身につける                             | 係長級         | 1年目               |                        |                       |                              | No.11<br>マネジメント基礎研修         |
|             |  |             | 2年目               | No.12<br>上級クレーム対応研修    |                       |                              | No.13<br>組織のタイムマネジメント研修     |
|             |  |             | 3年目               |                        |                       | No.14<br>コーチングスキル研修          |                             |
|             |  |             | 4年目               |                        | No.15<br>政策執行能力向上研修   |                              |                             |
|             |  |             | 7年目               |                        |                       |                              | No.16<br>変革リーダーシップ研修        |
| 役職者基礎研修(課長) | 市政の推進にインベーションをもたらす課長として必要なマネジメント力等を身につける                                 | 課長級         | 1年目               |                        |                       | No.17<br>リーダーコミュニケーション研修     |                             |
|             |  |             | 2年目               |                        |                       |                              | No.18<br>リスクマネジメント・マスコミ対応研修 |

| キャリア形成                 | 人権／倫理                     | 法制                    | 実務・その他   |
|------------------------|---------------------------|-----------------------|--|
|                        | No.19<br>人権問題研修／<br>人権博物館 | No.19<br>地方公務員法研<br>修 | No.19<br>健康管理／人事給与／組織／文書事務／予算／協働／総合計画／政策ディ<br>バート／市政概要／救命・防火／防災／男女共同／税／シティプロモーション<br>／コミュニケーション／環境／歴史／行政事務支援システム／庶務事務シ<br>ステム／文書管理システム／PC（Word・Excel）／メンタルヘルス／公務<br>員倫理／待遇 |
|                        |                           |                       | No.20<br>シティプロモーション  |
|                        |                           |                       | No.21<br>協働  |
|                        |                           | No.22<br>地方自治法研修      |  |
| No.6<br>キャリアデザイ<br>ン研修 |                           |                       |  |
|                        |                           |                       |  |
|                        |                           |                       |  |
|                        |                           |                       |  |
|                        |                           |                       |  |
|                        | No.23<br>人権問題研修           |                       | No.23<br>市長講話／男女共同参画／メンタルヘルス／ワークライフバランス／コミュ<br>ニケーション／人事評価   |
|                        |                           |                       |  |
|                        |                           |                       |  |
|                        |                           |                       |  |
|                        |                           |                       |  |
|                        | No.23<br>人権問題研修           |                       | No.23<br>市長講話／男女共同参画／メンタルヘルス／コミュニケーション／人事評価<br>／市長対話   |
|                        |                           |                       |  |

## 表2-4 職員の人事評価

### 1 人事評価の目的

職員が職務を通じて発揮した能力や業績を的確に把握することによって能力開発に役立てるとともに、発揮した能力や業績を承認し、また、昇給・勤勉手当といった処遇へ反映することで職員のモチベーションの向上につなげ、さらにやりがいをもって職務に取り組み、その持てる力を最大限に引き出させることによって、市民生活・市民満足度の向上を図ることを目的としています。

また人事評価結果を「昇任・昇格」に際した評価資料として活用するとともに、その評価に応じて、今後の育成を視野に入れた中で、適材適所の人事異動を行うほか、勤務実績が良好でない職員やその上司等に対する、よりきめ細やかな支援を行うなかで人材育成につなげています。

### 2 対象者

教員を除く全職員

### 3 実施内容

#### (1) 局長

勤務実績評価

#### (2) 部長、課長

勤務実績評価、職務行動評価

#### (3) 課長補佐以下

勤務成績評定

### 4 評価の概要

#### (1) 職務行動評価

評価期間内において日々観察された職務行動に基づき、職員がその職務を遂行するに当たり発揮した能力及び意欲・態度を、「人材育成面談」を通じて評価する。

#### (2) 勤務実績評価

職員がその職務を遂行するに当たり年度当初に設定した目標に対する業績を、具体的実施内容（プロセス）に基づき、「人材育成面談」を通じて評価する。

#### (3) 勤務成績評定

職員がその職務を遂行するに当たり年度当初に設定した目標に対する業績や、目標達成に向けた具体的実施内容（プロセス）及び、評価期間内において日々観察された職務行動に基づき、職員がその職務を遂行するに当たり発揮した能力及び意欲・態度を、「人材育成面談」を通じて評価する。

### 5 評価対象期間

#### (1) 職務行動評価、勤務成績評定

11月1日から翌年10月31日まで

#### (2) 勤務実績評価

4月1日から翌年3月31日まで

## 6 その他

評価の客観性・公平性を高めるため、評価相談申出に対する処理の仕組みを整備し、評価に関する職員の不満等の申出に対応します。

表 2 5 公平委員会の業務の状況 (平成 27 年度)

- (1) 勤務条件に関する措置の要求に関する状況  
該当無し
- (2) 不利益処分に関する不服申立てに関する状況  
該当無し

参 考

技能労務職に対応する民間の類似職種の給与（平成 28 年 4 月 1 日現在）

|             | 平均<br>年齢<br>(歳) | 平均給与<br>月額 (円) | 本市類似職種との<br>平均給与月額比 | 年収ベース<br>(円) | 本市類似職種との<br>年収ベース比 |
|-------------|-----------------|----------------|---------------------|--------------|--------------------|
| 廃棄物処理業従業員   | 45.3            | 290,300        | 1.57                | 3,968,100    | 1.82               |
| 調理士         | 42.2            | 259,500        | 1.37                | 3,470,300    | 1.66               |
| 用務員         | 55.2            | 199,900        | 1.87                | 2,732,900    | 2.21               |
| 自家用乗用自動車運転手 | 57.4            | 194,900        | 2.02                | 2,544,000    | 2.52               |

|          | 平均<br>年齢<br>(歳) | 平均月収額<br>(円) | 本市類似職種との<br>平均給与月額比 | 年収ベース<br>(円) | 本市類似職種との<br>年収ベース比 |
|----------|-----------------|--------------|---------------------|--------------|--------------------|
| 営業用バス運転手 | 48.5            | 410,800      | 1.30                | 4,929,800    | 1.30               |

※ 民間データは、総務省から提供された賃金構造基本統計調査において公表されているデータ（平成 25 年度～平成 27 年度の 3 か年平均）を使用しています。

※ 上記の賃金構造基本統計調査の内容は、毎年 6 月における 10 人以上の常用労働者を雇用する事業所を対象とし、その対象となる労働者についても、本市の数値には含んでいない臨時的任用職員（アルバイト職員）を含めた数値となっているため、単純な比較はできません。

※ 技能労務職の職種と民間の職種の比較についても、年齢、業務内容、雇用形態等の点において完全に一致しているものではありません。

※ 民間における類似職種の平均年齢及び平均給与月額について、廃棄物処理従業員及び用務員は全国平均、調理士及び自家用乗用自動車運転手は兵庫県の数値です。

※ 「廃棄物処理従業員」、「調理士」、「用務員」及び「自家用乗用自動車運転手」の年収ベースの数値は、それぞれ平均給与月額を 12 倍したものに、前年に支給された年間賞与の額を加えた試算値です。

※ 「営業用バス運転手」の平均月収額には年間賞与等を含みます。年収ベースの数値は、平均月収額を 12 倍した試算値です。

※ 「営業用バス運転手」の本市類似職種の給与については、「地方公営企業決算状況調査」に基づく、平成 27 年度の数値を記載しています。